

SEÑOR

JUEZ CIVIL DEL CIRCUITO (REPARTO)

E. S. D.

REF: Acción de Tutela para proteger el derecho al debido proceso administrativo, al acceso a los cargos públicos en conexidad con el Derecho al trabajo, así como a los principios de confianza legítima, buena fe, respeto al mérito y seguridad jurídica con el fin de evitar un perjuicio irremediable.

Accionante: DORIMAR VELASCO CONTRERAS

Accionado: COMISIÓN NACIONAL DE SERVICIO CIVIL NIT 900003409-7 Y UNIVERSIDAD LIBRE NIT 8600137985-5.

DORIMAR VELASCO CONTRERAS, mayor de edad e identificada con cédula de ciudadanía **60.398.071** expedida en Cúcuta, Departamento de Norte de Santander actuando en causa propia, con el correo electrónico personal **dmar197913@hotmail.com**, en ejercicio del artículo 86 de la Constitución Política de Colombia, y de conformidad con los Decretos 2591 de 1991, 1069 de 2015 y 333 de 2021, interpongo ante su despacho ACCIÓN DE TUTELA contra LA COMISIÓN NACIONAL DE SERVICIO CIVIL y UNIVERSIDAD LIBRE, con la finalidad de obtener la protección de mi derecho fundamental al debido proceso administrativo, al acceso a los cargos públicos en conexidad con el Derecho al trabajo, así como a los principios de confianza legítima, buena fe, respeto al mérito y seguridad jurídica los cuales han sido y siguen siendo vulnerado por las entidades accionadas en el proceso de selección de Reclamación Examen de conocimientos y Prueba Psicotécnica, Concurso Docente y Directivos Docentes N° 2150 a 2237 de 2021, 2316 y 2406 de 2022, que a la fecha de radicación de la presente tutela aún no cuenta con el acto administrativo definitivo. Mi número de inscripción en el concurso de mérito es **498634212** y El presente amparo constitucional es requerido con base en los siguientes hechos, razones y fundamentos de derecho:

LEGITIMACION EN LA CAUSA.

Me encuentro legitimado para solicitar la tutela de mis derechos Constitucionales al debido proceso, al acceso a los cargos públicos por meritocracia en conexidad con el derecho al trabajo, así como a los principios de confianza legítima, buena fe, respeto al mérito y seguridad jurídica, por cuanto vengo participando en proceso de selección de Directivos Docentes y Docentes – Población Mayoritaria – No. 2150 a 2237 de 2021, 2316 y 2406 de 2022 observo que dentro del proceso administrativo que se surtió ante el operador de la convocatoria, en la respuesta a la reclamación por los resultados generados en las pruebas escritas, éste no respondió las solicitudes. Aunado a ello, el Operador del concurso modifico las reglas establecidas

en los Acuerdos y Guías, cambiando los criterios y metodologías para la evaluación de las pruebas escritas y no las socializo de manera previa. De otra parte, Señor Juez, encuentro que el Operador del concurso estructuro mal algunos juicios situacionales, sus preguntas (ítems) y respuestas, contraviniendo no sólo la normatividad vigente que rige el funcionamiento y procedimientos de las entidades estatales en materia tributaria y presupuestal, sino el sistema de carrera y de la meritocracia propias de los concursos.

PRETENSIONES

1. Tutelar el derecho fundamental del suscrito accionante al debido proceso administrativo, al acceso a los cargos públicos en conexidad con el Derecho al trabajo, así como a los principios de confianza legítima, buena fe, respeto al mérito y seguridad jurídica frente al accionado.
2. Conceder la medida provisional deprecada, y se ordene a la CNSC suspender las siguientes etapas del proceso de selección únicamente en la Concurso Docente y Directivos Docentes No. 2150 a 2237 de 2021, 2316 y 2406 de 2022 Declarar la nulidad de la de la metodología de calificación aplicada a mi prueba eliminatoria denominada método con ajuste proporcional.
4. Ordenar a las accionadas la aplicación de la metodología de puntuación directa para emitir la puntuación definitiva de mi prueba eliminatoria. Esto con los efectos o consecuencias que acarre frente a los otros aspirantes de esta OPEC.
5. Si el honorable juez observa que en la situación fáctica enunciada en la presente solicitud de amparo constitucional acontece la vulneración de un derecho fundamental que el suscrito accionante no invocó, entonces que haga uso de su facultad para fallar extra y ultra petita (Sentencia T-104/18).

HECHOS

PRIMERO: Se hizo respectiva entrega del método de calificación de manera detallada mediante la publicación de la guía de orientación. Sin ningún tipo de orientación.

SEGUNDO: El día veinticinco (25) del mes de septiembre del 2023 se realizaron las pruebas de conocimientos y Prueba Psicotécnica, Concurso Docente y Directivos Docentes No. 2150 a 2237 de 2021, 2316 y 2406 de 2022.

TERCERA: Se declara que la suscrita concursante “NO CONTINUA EN CONCURSO” para las siguientes etapas del proceso de selección. Lo hace con base en la puntuación que Unilibre me asigna en la prueba escrita de carácter eliminatorio.

CUARTA: El día cuatro (04) de noviembre del 2022 interpuse una reclamación sobre los resultados de la prueba ya que efectivamente existen inconsistencias en la misma.

QUINTO: El día 29 de noviembre del 2022 nuevamente puse en conocimiento mi situación argumentando que:

“Realizando el respectivo cálculo de acuerdo a lo citado en la Guía de orientación dadas por la CNSC para el presente concurso “se notificará en una escala de cero (0.00) a cien (100.00) puntos con dos cifras decimales truncadas”, así como puntuación directa o puntuación directa ajustada (Universidad Libre, 2022, p.34). 4. En relación con lo anterior el valor final de la prueba es de 70 y NO de 61,76 como se reportó de manera errónea en la plataforma Simo”.

SEXTO: En el mes de febrero del 2023 dan respuesta a mi solicitud la cual no es satisfactoria porque es evidente las incongruencias frente a mi caso, ya que **la no publicación de los escenarios o métodos de calificación de manera detallada en la Guía de Orientación al Aspirante (GOA) es una omisión administrativa inexcusable.** Publicar los diferentes escenarios o métodos de calificación para la prueba eliminatoria en la GOA es factible, aunque no se tenga la data que resulta después que los aspirantes contestan la prueba.

En lugar de cumplir con su deber contractual (Anexo de la Licitación) de publicar en la GOA los diferentes escenarios de calificación para la prueba eliminatoria, tal como lo estableció también la CNSC en el Anexo de condiciones específicas de la Convocatoria, Unilibre impuso al suscrito accionante la tarea de buscar la metodología matemática y estadística en los documentos de concursos similares sin decir taxativamente cuál de ellos. Se lee en la p. 34 de la GOA

SEPTIMO: Como parte del proceso de reclamación el día 27 de noviembre acudí al acceso a las pruebas escritas y con las respuestas que eran correctas a la luz de la Unilibre, constatando que 77 de ellas concedían en respuesta. La CNSC me da por validas 75, invalidándome las respuestas 70 y 110 sin ninguna argumentación. Esto afecta mi puntaje.

DERECHOS VULNERADOS

Estimo violado el derecho al debido proceso consagrado en el artículo 29 de la constitución política de Colombia, y al acceso a cargos públicos en conexidad con el derecho fundamental al trabajo, consagrado en los artículos 25 de la Constitución Política de Colombia de 1991. Del Debido Proceso. El debido proceso se encuentra desarrollado en el artículo 29 de la Constitución Política de 1991, así:

“El debido proceso se aplicará a toda clase de actuaciones judiciales y administrativas. Nadie podrá ser juzgado sino conforme a leyes preexistentes al acto que se le imputa, ante juez o tribunal competente y con observancia de la plenitud de las formas propias de cada juicio. En materia penal, la ley

permissiva o favorable, aun cuando sea posterior, se aplicará de preferencia a la restrictiva o desfavorable. Toda persona se presume inocente mientras no se la haya declarado judicialmente culpable. Quien sea sindicado tiene derecho a la defensa y a la asistencia de un abogado escogido por él, o de oficio, durante la investigación y el juzgamiento; a un debido proceso público sin dilaciones injustificadas; a presentar pruebas y a controvertir las que se alleguen en su contra; a impugnar la sentencia condenatoria, y a no ser juzgado dos veces por el mismo hecho.” (Subrayado fuera de texto para destacar).

De lo anterior, se desprende que el debido proceso ostenta la calidad de derecho fundamental y además como un principio informador de todas las actuaciones que se despliegan tanto en sede administrativa como en sede judicial, es decir, es forzosa su observancia, so pena que las actuaciones estén en contra vía de la norma constitucional. Aunado a ello, se debe garantizar entre otros, los derechos procesales de las partes en todas las actuaciones judiciales y administrativas, el derecho a la igualdad y equidad, tal como está contemplado en el artículo 13 de la Constitución Política, de manera que ninguna autoridad administrativa o judicial, sea el caso, puede saltarse las reglas propias de su competencia o actuaciones y todas las autoridades deben apreciar conforme al mandato legal dentro de su ámbito de competencia, cosa que no ocurre en el presente caso, lo que comporta mantener la garantía de su efectivo equilibrio y congruencia en el actuar de la administración, de manera que un acto procesal se considera válido cuando no causa menoscabo a tales derechos fundamentales, pilar básico del Debido Proceso, para el caso se vislumbra que hay vía de hecho que conlleva una violación del derecho fundamental al debido proceso consagrado en el artículo 29 superior, porque la actuación administrativa emanada de la COMISION NACIONAL DEL SERVICIO CIVIL (CNCS) y la UNIVERSIDAD LIBRE modifica las reglas del concurso establecidas además no socializan debidamente los procesos de calificación, al solicitar explicación alguna nos comunican que si deseamos saber cómo es el procedimiento investigáramos otras convocatorias similares.

PRUEBAS

Con el fin de establecer la vulneración de los derechos, solicito señor Juez se sirva tener en cuenta las siguientes pruebas:

1. Acuerdo de convocatoria Concurso Docente y Directivos Docentes N° 2150 a 2237 de 2021, 2316 y 2406 de 2022.
5. Cedula de ciudadanía
6. CNSC Respuesta Radicados de Entrada No. 553080397 - 553084416
7. Guía de Orientación al Aspirante
8. Reclamación complementaria

9. Reclamación inicial
10. Reporte de inscripción
11. Contesta reclamación
12. Soporte de mi puntuación pantallazo de mi plataforma SIMO

FUNDAMENTOS DE DERECHO

El concurso público es la herramienta transparente y justa que da una efectiva garantía para que sea meritocráticas y se garantice su claridad para participar y así obtener un cargo público. Este concurso despliega un proceso en el cual se evalúan las calidades de cada uno de los candidatos bajo condiciones de igualdad, de manera tal, que se excluyan nombramientos “arbitrarios o clientelistas o, en general, fundados en intereses particulares distintos de los auténticos intereses públicos.

Las diferentes uniones que la CNSC hace con entidades que prestan un servicio a la educación esta aplicar de manera rigurosa, las reglas del concurso evitando así arbitrariedades y controversias en la participación de las convocatorias, es así que el tramite de los concursos deben ser estrictamente reglados, que impone limites a las entidades involucrados en este caso a las CNSC Y LA UNIVERSIDAD LIBRE, imponiendo una calidad de veedores para que el objetivo del contenido de las reglas sean objetivas, claras y comunicadas dentro de cada etapa del concurso de merito y claramente deben ser de obligatorio cumplimiento para así garantizar efectivamente la igualdad de todos los concursantes.

Procedencia excepcional de la acción de tutela en contra de los métodos de selección de empleo público:

Sobre este tema en sentencia T-180 de 2015, la Corte Constitucional reiteró su posición en el sentido de señalar que en algunos casos y pese a existir otro medio de defensa, este se torna en ineficaz, emergiendo la acción de amparo como mecanismo excepcional de defensa de los derechos fundamentales de las personas participan en un proceso de selección de personal público. En esa oportunidad se dijo:

“En lo que se refiere a las decisiones que se adoptan dentro de un concurso de méritos, esta Corporación ha sostenido que si bien los afectados pueden acudir a las acciones señaladas en el Estatuto Procesal Administrativo para controvertirlas, en algunos casos las vías ordinarias no resultan idóneas y eficaces para restaurar los derechos fundamentales conculcados, ya que no suponen un remedio pronto e integral para los aspirantes y la mayoría de veces debido a la congestión del aparato jurisdiccional, el agotamiento de las mismas implica la prolongación de la vulneración en el tiempo.”

Sobre el particular, en la Sentencia SU-913 de 2009 se determinó que:

“en materia de concursos de méritos para la provisión de cargos de carrera se ha comprobado que, para excluir a la tutela en estos casos, el medio judicial debe ser eficaz y conducente, pues se trata nada menos que de la defensa y realización de derechos fundamentales, ya que no tendría objeto alguno enervar el mecanismo de tutela para sustituirlo por un instrumento previsto en el ordenamiento legal que no garantice la supremacía de la Constitución en el caso particular”.

Entonces es pertinente dar claridad que método adecuado para la no vulneración de defensa de los derechos fundamentales de las personas participan en un proceso de selección de personal público y son víctimas de un presunto desconocimiento de cualquiera de sus derechos fundamentales.

Sobre el particular, en la Sentencia SU-913 de 2009 se determinó que:

“en materia de concurso de méritos para la provisión de cargos de carrera se ha comprado que, para excluir a la tutela en estos casos, el medio judicial debe ser eficaz y conducente, pues se trata nada menos que de la defensa y realización de derechos fundamentales, ya que no tendría objeto alguno enervar el mecanismo de tutela para sustituirlo por un instrumento previsto en el ordenamiento legal que no garantice la supremacía de la Constitución en el caso particular”.

Entonces, en ciertas circunstancias los mecanismos judiciales de defensa existentes en el ordenamiento jurídico para impugnar las decisiones adoptadas dentro de un trámite de concurso de méritos, debido a su complejidad y duración, carecen de idoneidad y eficacia para proteger los derechos fundamentales AL DEBIDO PROCESO, A LA IGUALDAD, AL ACCESO A LOS CARGOS PÚBLICOS EN CONEXIDAD CON EL DERECHO AL TRABAJO, ASÍ COMO A LOS PRINCIPIOS DE CONFIANZA LEGÍTIMA, BUENA FE, RESPETO AL MÉRITO Y SEGURIDAD JURÍDICA CON EL FIN DE EVITAR UN PERJUICIO IRREMEDIABLE.

En este mismo sentido, la Corte Constitucional en Sentencia T – 423 de 2018, se pronunció frente a la subsidiariedad de la acción de tutela en el marco de concursos públicos de méritos, definiendo:

“2.5. Subsidiariedad. Procedencia excepcional de la acción de tutela contra actos administrativos en materia de concurso de méritos. 2.5.1. En virtud de lo dispuesto en el artículo 86 de la Constitución Política, la reiterada jurisprudencia constitucional dictada en la materia, y los artículos concordantes del Decreto 2591 de 1991, la acción de tutela tiene un carácter residual y subsidiario, razón por la cual sólo procede excepcionalmente como mecanismo de protección definitivo cuando el presunto afectado no disponga de otro medio de defensa judicial o, existiendo, ese mecanismo carece de idoneidad o eficacia para proteger de forma adecuada, oportuna e integral los derechos fundamentales, en las circunstancias del caso concreto. Así mismo, procederá como mecanismo transitorio cuando se interponga para evitar la consumación de un perjuicio irremediable a un derecho fundamental. En el evento de proceder como mecanismo transitorio, la protección se extenderá hasta tanto se produzca una decisión definitiva por parte del juez ordinario. Concordante con lo anterior, la jurisprudencia constitucional ha reiterado

que, por regla general, la acción de tutela no procede para controvertir la validez ni la legalidad de los actos administrativos, en razón a que, la naturaleza residual y subsidiaria de este mecanismo constitucional impone al ciudadano la carga razonable de acudir previamente, a través de los respectivos medios de control, ante la jurisdicción de lo contencioso administrativo, con el fin de solucionar los conflictos con la Administración y proteger los derechos de las personas. No obstante, esta Corte ha determinado que, excepcionalmente, será posible reclamar mediante la acción de tutela la protección de los derechos fundamentales vulnerados por la expedición de un acto administrativo, no sólo cuando se acude a la tutela como medio transitorio de amparo, evento en el cual será necesario acreditar la ocurrencia de un perjuicio irremediable, sino también cuando se constata que el medio de control preferente carece de idoneidad y/o eficacia para garantizar la protección oportuna e inmediata de los derechos fundamentales vulnerados en el caso concreto. (...) Así, por ejemplo, aunque existan otros mecanismos de defensa judicial ante la jurisdicción de lo contencioso administrativo, el juez de tutela deberá analizar las condiciones de eficacia material y las circunstancias especiales de quien reclama la protección de sus derechos fundamentales, para efectos de definir la procedencia definitiva del amparo. 2.5.2. En principio, con la entrada en vigencia de la Ley 1437 de 2011 -Código de Procedimiento Administrativo y de lo Contencioso Administrativo-, los mecanismos ordinarios de protección de los derechos de los participantes en concursos de méritos, gozan de idoneidad y eficacia para proteger los derechos fundamentales. En la sentencia SU-553 de 2015, la Sala Plena de esta Corporación recordó que la acción de tutela procede de manera excepcional para proteger los derechos fundamentales que resulten amenazados o vulnerados con ocasión de la expedición de actos administrativos en materia de concursos de méritos y, por tanto, sólo resulta procedente en dos supuestos: (i) cuando el medio de defensa existe, pero en la práctica es ineficaz para amparar el derecho fundamental, lo que se traduce en un claro perjuicio para el actor; y (ii) cuando se ejerce la acción de tutela como mecanismo transitorio para evitar un perjuicio irremediable. Así las cosas, en el marco de la situación fáctica objeto de estudio, en razón (i) a la naturaleza de un concurso de méritos, en cuanto a la necesidad de la provisión de cargos y el requerimiento de personal docente acreditado, el término para el cual se hizo la convocatoria 350 de 2016, y (ii) a que el accionante agotó la vía gubernativa; la Sala considera que los medios ordinarios de defensa judicial si bien son idóneos no resultan lo suficientemente eficaces para dirimir la controversia que suscitó la instauración de la acción de tutela de la referencia antes de la terminación del trámite del concurso”.

Por los hechos y razones ya expuestas, Unilibre vulneró y sigue vulnerando mi derecho fundamental al debido proceso administrativo porque su actuación administrativa vulnera en mí contra los siguientes principios que son comunes al DEBIDO PROCESO ADMINISTRATIVO y la FUNCIÓN PÚBLICA.

PRINCIPIO DE MORALIDAD: Unilibre vulnera el principio de moralidad administrativa cuando falta a la honestidad en su actuación y afirma que no es posible dar a conocer los diferentes escenarios de calificación de la prueba escrita eliminatoria hasta tener la data de las respuestas de los aspirantes. El numeral 4.2.1 de la Licitación refuta lo afirmado por

Unilibre, y En lugar de cumplir con su deber contractual (Anexo de la Licitación) de publicar en la GOA los diferentes escenarios de calificación para la prueba eliminatoria, tal como lo estableció también la CNSC en el Anexo de condiciones específicas de la Convocatoria, Unilibre impuso al suscrito accionante la tarea de buscar la metodología matemática y estadística en los documentos de concursos similares sin decir taxativamente cuál de ellos. Se lee en la p. 34 de la GOA

DEBIDO PROCESO: Unilibre vulneró y sigue vulnerando el principio del debido proceso por cuanto mantuvo ocultos para el suscrito accionante los diferentes escenarios de calificación para la prueba eliminatoria hasta cuando ya no procede recurso alguno (artículo 75 del CPACA).

Más grave aún, no fui informado de la relativización del rendimiento mínimo requerido, cuando se informó la metodología de calificación se hizo junto con la improcedencia de recurso alguno. No pueden alegar las accionadas que tuve conocimiento y oportunidad para contradecir la metodología de calificación.

Exigir un desempeño mayor a lo establecido en el Decreto reglamentario (60.00) es modificar el decreto por la vía de hecho. Se vulnera el debido proceso de quién y cómo se puede modificar el Decreto reglamentario.

En virtud de lo expuesto, es palmario que en la actuación administrativa de Unilibre y la CNSC pertinente con la prueba eliminatoria para el cargo de docente de primaria hubo una omisión y una extralimitación que de manera combinada vulneraron los principios constitucionales correspondientes al debido proceso administrativo y los principios que orientan la función pública.

Así las cosas, es conclusivo que la actuación de las accionadas vulneró mi derecho fundamental al debido proceso administrativo.

ANEXOS

Copia de los documentos relacionado en el acápite de pruebas CUMPLIMIENTO AL ARTÍCULO 37 DE DECRETO 2591/91:

JURAMENTO

Manifiesto bajo la gravedad del juramento que no se ha presentado ninguna otra acción de tutela por los mismos hechos y derechos.

NOTIFICACIONES.

El suscrito recibirá las notificaciones mediante la plataforma SIMO, al correo electrónico **dmar197913@hotmail.com**

COMISION NACIONAL DEL SERVICIO CIVIL – CNSC – 900003409-7 Sede Principal: Carrera 12 No. 97 -80, piso 5 – Bogotá D.C., Colombia Pbx: 57 (1) 3259700 Notificaciones judiciales: notificacionesjudiciales@cns.gov.c

UNIVERSIDAD LIBRE Dirección: CALLE 8 5 80, - Bogotá Teléfono: (601)3821000 Notificaciones administrativas y/o judiciales: juridicaconvocatorias@unilibre.edu.co y diego.fernandez@unilibre.edu.co

Atentamente,

Dorimar Velasco C.

DORIMAR VELASCO CONTRERAS
C.C.No. 60.398.071

REPUBLICA DE COLOMBIA
IDENTIFICACION PERSONAL
CEDULA DE CIUDADANIA

NUMERO **60.398.071**
VELASCO CONTRERAS

APELLIDOS
DORIMAR

NOMBRES
Dorimar Velasco Contreras.

FIRMA



INDICE DERECHO

FECHA DE NACIMIENTO **13-NOV-1979**
DURANIA
(NORTE DE SANTANDER)

LUGAR DE NACIMIENTO
1.55 **O+** **F**
ESTATURA G.S. RH SEXO

14-ENE-1998 CUCUTA
FECHA Y LUGAR DE EXPEDICION

Carlos Ariel Sánchez Torres
REGISTRADOR NACIONAL
CARLOS ARIEL SÁNCHEZ TORRES



A-2500100-00425134-F-0060398071-20130208 0032413780A 1 7022162735

REGISTRADOR NACIONAL DEL ESTADO CIVIL

Bogotá D.C., enero de 2023.

Señora

DORIMAR VELASCO CONTRERAS

Aspirante

C.C. 60398071

ID Inscripción: 498634212

Concurso Abierto de Méritos

Proceso de Selección No. 2150 a 2237 de 2021, 2316, 2406 de 2022.

Directivos Docentes y Docentes, Población Mayoritaria.

La Ciudad

Radicados de Entrada No. 553080397 - 553084416

Asunto: Respuesta a la reclamación contra los resultados publicados de las Pruebas Escritas presentadas en el marco del Proceso de Selección No. 2150 a 2237 de 2021, 2316, 2406 de 2022 Directivos Docentes y Docentes, Población Mayoritaria, zonas rural y no rural.

Respetada aspirante:

La CNSC y la Universidad Libre suscribieron Contrato de Prestación de Servicios No. 108 de 2022, cuyo objeto es *“Desarrollar el proceso de selección para la provisión de empleos vacantes del sistema especial de carrera docente, denominado proceso de selección directivos docentes y docentes - población mayoritaria, correspondiente a las pruebas escritas, así como el Proceso de Selección No. 601 de 2018 Directivos Docentes y Docentes en zonas afectadas por el conflicto armado – departamento Norte de Santander, desde las pruebas conocimientos específicos y pedagógicos y psicotécnica hasta la consolidación de los resultados finales para la conformación de las listas de elegibles, para el empleo docente primaria.”*

En virtud del referido contrato, se establece como obligación específica de la Universidad Libre la de *“Atender, resolver y responder de fondo dentro de los términos legales las reclamaciones, derechos de petición, acciones judiciales y llevar a cabo las actuaciones administrativas a que haya lugar en ejercicio de la delegación conferida con la suscripción del contrato, durante toda la vigencia de este y con ocasión de la ejecución de las diferentes etapas del proceso de selección.”*

En consecuencia, y en cumplimiento de lo establecido en el artículo 15 de los Acuerdos del Proceso de Selección No. 2150 a 2237 de 2021, 2316, 2406 de 2022 Directivos Docentes y Docentes, Población Mayoritaria y el numeral 2.7 del Anexo, cordialmente nos dirigimos a usted, con el propósito de dar respuesta a la reclamación formulada referente a los resultados

preliminares publicados de las pruebas escritas, la cual fue presentada dentro de los términos legales y en la que usted señala:

“Verificación de resultados

Cordial saludo. De manera atenta solicito acceder a mis pruebas escritas con la finalidad de corroborar de primera mano que no haya un error técnico o humano, eso brinda mayor confianza en la institucionalidad. Agradezco su atención y comprensión.”

Aspirante adjunta documento anexo donde manifiesta lo siguiente.

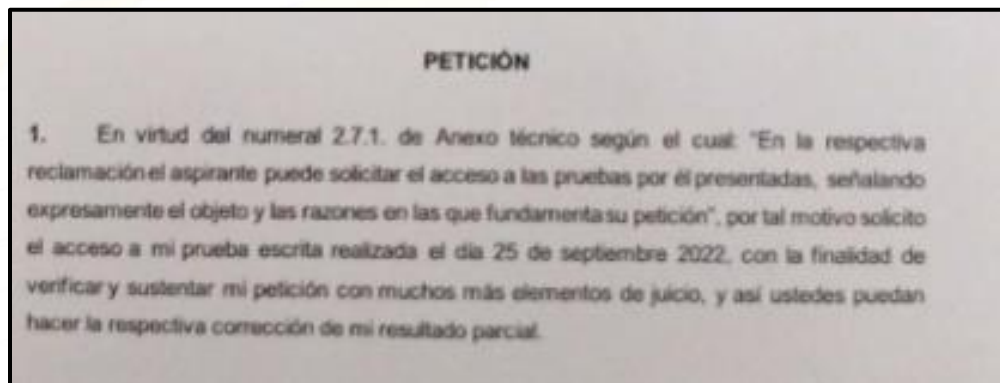

Captura de pantallazo en plataforma SIMO

Previo a dar respuesta a su reclamación, es pertinente precisar que en la misma usted solicitó acceso al material de las pruebas; jornada que se llevó a cabo el día 27 de noviembre de 2022 y, con fundamento en lo cual, formuló complementación en la que indica lo siguiente:

(...) En relación a lo anterior solicito la verificación de las mismas, y copia de la hoja de respuesta tanto de las dadas por la Universidad Libre como por mí (Arts. 1, 2, 3, La Ley 1712 de 2014). 2. Las preguntas que en cualquier otra reclamación sean impugnadas a nivel nacional obren también a mi favor (Art. 13. C.P, 1991) (...)

En atención a lo expuesto, nos permitimos responder en los siguientes términos:

Frente a su solicitud de que se le proporcionen las claves de respuesta o respuestas correctas de la Prueba de Aptitudes y Competencias Básicas y Prueba Psicotécnica presentada por usted, correspondiente a la OPEC 184905 de la denominación Rector, nos permitimos darle respuesta mediante la siguiente tabla:

Tipo de prueba	Posición	Clave	Respuesta	Resultado
Prueba De Aptitudes Y Competencias Básicas (Eliminatoria)	1	B	C	Error

Docentes y Directivos Docentes

(Población mayoritaria) Zonas Rural y No Rural

Tipo de prueba	Posición	Clave	Respuesta	Resultado
Prueba De Aptitudes Y Competencias Básicas (Eliminatoria)	2	B	B	Acierto
Prueba De Aptitudes Y Competencias Básicas (Eliminatoria)	3	C	B	Error
Prueba De Aptitudes Y Competencias Básicas (Eliminatoria)	4	A	A	Acierto
Prueba De Aptitudes Y Competencias Básicas (Eliminatoria)	5	C	C	Acierto
Prueba De Aptitudes Y Competencias Básicas (Eliminatoria)	6	C	C	Acierto
Prueba De Aptitudes Y Competencias Básicas (Eliminatoria)	7	IMPUTADO	C	Imputado
Prueba De Aptitudes Y Competencias Básicas (Eliminatoria)	8	C	A	Error
Prueba De Aptitudes Y Competencias Básicas (Eliminatoria)	9	C	B	Error
Prueba De Aptitudes Y Competencias Básicas (Eliminatoria)	10	A	A	Acierto
Prueba De Aptitudes Y Competencias Básicas (Eliminatoria)	11	B	A	Error
Prueba De Aptitudes Y Competencias Básicas (Eliminatoria)	12	A	A	Acierto
Prueba De Aptitudes Y Competencias Básicas (Eliminatoria)	13	B	B	Acierto
Prueba De Aptitudes Y Competencias Básicas (Eliminatoria)	14	B	C	Error
Prueba De Aptitudes Y Competencias Básicas (Eliminatoria)	15	A	A	Acierto
Prueba De Aptitudes Y Competencias Básicas (Eliminatoria)	16	B	B	Acierto

Docentes y Directivos Docentes

(Población mayoritaria) Zonas Rural y No Rural

Tipo de prueba	Posición	Clave	Respuesta	Resultado
Prueba De Aptitudes Y Competencias Básicas (Eliminatoria)	17	IMPUTADO	A	Imputado
Prueba De Aptitudes Y Competencias Básicas (Eliminatoria)	18	B	B	Acierto
Prueba De Aptitudes Y Competencias Básicas (Eliminatoria)	19	B	B	Acierto
Prueba De Aptitudes Y Competencias Básicas (Eliminatoria)	20	A	B	Error
Prueba De Aptitudes Y Competencias Básicas (Eliminatoria)	21	C	C	Acierto
Prueba De Aptitudes Y Competencias Básicas (Eliminatoria)	22	B	C	Error
Prueba De Aptitudes Y Competencias Básicas (Eliminatoria)	23	B	B	Acierto
Prueba De Aptitudes Y Competencias Básicas (Eliminatoria)	24	B	B	Acierto
Prueba De Aptitudes Y Competencias Básicas (Eliminatoria)	25	B	B	Acierto
Prueba De Aptitudes Y Competencias Básicas (Eliminatoria)	26	B	C	Error
Prueba De Aptitudes Y Competencias Básicas (Eliminatoria)	27	IMPUTADO	C	Imputado
Prueba De Aptitudes Y Competencias Básicas (Eliminatoria)	28	A	A	Acierto
Prueba De Aptitudes Y Competencias Básicas (Eliminatoria)	29	B	B	Acierto
Prueba De Aptitudes Y Competencias Básicas (Eliminatoria)	30	B	B	Acierto
Prueba De Aptitudes Y Competencias Básicas (Eliminatoria)	31	C	A	Error

Docentes y Directivos Docentes

(Población mayoritaria) Zonas Rural y No Rural

Tipo de prueba	Posición	Clave	Respuesta	Resultado
Prueba De Aptitudes Y Competencias Básicas (Eliminatoria)	32	C	C	Acierto
Prueba De Aptitudes Y Competencias Básicas (Eliminatoria)	33	C	C	Acierto
Prueba De Aptitudes Y Competencias Básicas (Eliminatoria)	34	B	C	Error
Prueba De Aptitudes Y Competencias Básicas (Eliminatoria)	35	B	C	Error
Prueba De Aptitudes Y Competencias Básicas (Eliminatoria)	36	C	C	Acierto
Prueba De Aptitudes Y Competencias Básicas (Eliminatoria)	37	B	B	Acierto
Prueba De Aptitudes Y Competencias Básicas (Eliminatoria)	38	A	A	Acierto
Prueba De Aptitudes Y Competencias Básicas (Eliminatoria)	39	C	A	Error
Prueba De Aptitudes Y Competencias Básicas (Eliminatoria)	40	B	C	Error
Prueba De Aptitudes Y Competencias Básicas (Eliminatoria)	41	C	B	Error
Prueba De Aptitudes Y Competencias Básicas (Eliminatoria)	42	A	C	Error
Prueba De Aptitudes Y Competencias Básicas (Eliminatoria)	43	B	B	Acierto
Prueba De Aptitudes Y Competencias Básicas (Eliminatoria)	44	C	C	Acierto
Prueba De Aptitudes Y Competencias Básicas (Eliminatoria)	45	C	C	Acierto
Prueba De Aptitudes Y Competencias Básicas (Eliminatoria)	46	B	A	Error

Docentes y Directivos Docentes

(Población mayoritaria) Zonas Rural y No Rural

Tipo de prueba	Posición	Clave	Respuesta	Resultado
Prueba De Aptitudes Y Competencias Básicas (Eliminatoria)	47	A	A	Acierto
Prueba De Aptitudes Y Competencias Básicas (Eliminatoria)	48	B	B	Acierto
Prueba De Aptitudes Y Competencias Básicas (Eliminatoria)	49	C	C	Acierto
Prueba De Aptitudes Y Competencias Básicas (Eliminatoria)	50	C	C	Acierto
Prueba De Aptitudes Y Competencias Básicas (Eliminatoria)	51	C	C	Acierto
Prueba De Aptitudes Y Competencias Básicas (Eliminatoria)	52	C	A	Error
Prueba De Aptitudes Y Competencias Básicas (Eliminatoria)	53	A	C	Error
Prueba De Aptitudes Y Competencias Básicas (Eliminatoria)	54	A	A	Acierto
Prueba De Aptitudes Y Competencias Básicas (Eliminatoria)	55	A	C	Error
Prueba De Aptitudes Y Competencias Básicas (Eliminatoria)	56	A	B	Error
Prueba De Aptitudes Y Competencias Básicas (Eliminatoria)	57	A	A	Acierto
Prueba De Aptitudes Y Competencias Básicas (Eliminatoria)	58	C	A	Error
Prueba De Aptitudes Y Competencias Básicas (Eliminatoria)	59	C	C	Acierto
Prueba De Aptitudes Y Competencias Básicas (Eliminatoria)	60	B	B	Acierto
Prueba De Aptitudes Y Competencias Básicas (Eliminatoria)	61	A	A	Acierto

Docentes y Directivos Docentes

(Población mayoritaria) Zonas Rural y No Rural

Tipo de prueba	Posición	Clave	Respuesta	Resultado
Prueba De Aptitudes Y Competencias Básicas (Eliminatoria)	62	B	B	Acierto
Prueba De Aptitudes Y Competencias Básicas (Eliminatoria)	63	C	B	Error
Prueba De Aptitudes Y Competencias Básicas (Eliminatoria)	64	C	C	Acierto
Prueba De Aptitudes Y Competencias Básicas (Eliminatoria)	65	C	C	Acierto
Prueba De Aptitudes Y Competencias Básicas (Eliminatoria)	66	C	C	Acierto
Prueba De Aptitudes Y Competencias Básicas (Eliminatoria)	67	B	C	Error
Prueba De Aptitudes Y Competencias Básicas (Eliminatoria)	68	A	B	Error
Prueba De Aptitudes Y Competencias Básicas (Eliminatoria)	69	A	C	Error
Prueba De Aptitudes Y Competencias Básicas (Eliminatoria)	70	B	A	Error
Prueba De Aptitudes Y Competencias Básicas (Eliminatoria)	71	C	C	Acierto
Prueba De Aptitudes Y Competencias Básicas (Eliminatoria)	72	A	A	Acierto
Prueba De Aptitudes Y Competencias Básicas (Eliminatoria)	73	C	C	Acierto
Prueba De Aptitudes Y Competencias Básicas (Eliminatoria)	74	A	A	Acierto
Prueba De Aptitudes Y Competencias Básicas (Eliminatoria)	75	A	A	Acierto
Prueba De Aptitudes Y Competencias Básicas (Eliminatoria)	76	B	B	Acierto

Docentes y Directivos Docentes

(Población mayoritaria) Zonas Rural y No Rural

Tipo de prueba	Posición	Clave	Respuesta	Resultado
Prueba De Aptitudes Y Competencias Básicas (Eliminatoria)	77	A	A	Acierto
Prueba De Aptitudes Y Competencias Básicas (Eliminatoria)	78	A	A	Acierto
Prueba De Aptitudes Y Competencias Básicas (Eliminatoria)	79	A	A	Acierto
Prueba De Aptitudes Y Competencias Básicas (Eliminatoria)	80	A	A	Acierto
Prueba De Aptitudes Y Competencias Básicas (Eliminatoria)	81	B	C	Error
Prueba De Aptitudes Y Competencias Básicas (Eliminatoria)	82	B	B	Acierto
Prueba De Aptitudes Y Competencias Básicas (Eliminatoria)	83	B	C	Error
Prueba De Aptitudes Y Competencias Básicas (Eliminatoria)	84	A	B	Error
Prueba De Aptitudes Y Competencias Básicas (Eliminatoria)	85	B	A	Error
Prueba De Aptitudes Y Competencias Básicas (Eliminatoria)	86	B	B	Acierto
Prueba De Aptitudes Y Competencias Básicas (Eliminatoria)	87	A	A	Acierto
Prueba De Aptitudes Y Competencias Básicas (Eliminatoria)	88	A	B	Error
Prueba De Aptitudes Y Competencias Básicas (Eliminatoria)	89	B	B	Acierto
Prueba De Aptitudes Y Competencias Básicas (Eliminatoria)	90	B	A	Error
Prueba De Aptitudes Y Competencias Básicas (Eliminatoria)	91	A	A	Acierto

Docentes y Directivos Docentes

(Población mayoritaria) Zonas Rural y No Rural

Tipo de prueba	Posición	Clave	Respuesta	Resultado
Prueba De Aptitudes Y Competencias Básicas (Eliminatoria)	92	B	B	Acierto
Prueba De Aptitudes Y Competencias Básicas (Eliminatoria)	93	C	C	Acierto
Prueba De Aptitudes Y Competencias Básicas (Eliminatoria)	94	A	A	Acierto
Prueba De Aptitudes Y Competencias Básicas (Eliminatoria)	95	A	C	Error
Prueba De Aptitudes Y Competencias Básicas (Eliminatoria)	96	C	C	Acierto
Prueba De Aptitudes Y Competencias Básicas (Eliminatoria)	97	B	B	Acierto
Prueba De Aptitudes Y Competencias Básicas (Eliminatoria)	98	B	B	Acierto
Prueba De Aptitudes Y Competencias Básicas (Eliminatoria)	99	B	B	Acierto
Prueba De Aptitudes Y Competencias Básicas (Eliminatoria)	100	C	C	Acierto
Prueba De Aptitudes Y Competencias Básicas (Eliminatoria)	101	C	C	Acierto
Prueba De Aptitudes Y Competencias Básicas (Eliminatoria)	102	A	B	Error
Prueba De Aptitudes Y Competencias Básicas (Eliminatoria)	103	C	C	Acierto
Prueba De Aptitudes Y Competencias Básicas (Eliminatoria)	104	C	C	Acierto
Prueba De Aptitudes Y Competencias Básicas (Eliminatoria)	105	C	C	Acierto
Prueba De Aptitudes Y Competencias Básicas (Eliminatoria)	106	B	B	Acierto

Docentes y Directivos Docentes

(Población mayoritaria) Zonas Rural y No Rural

Tipo de prueba	Posición	Clave	Respuesta	Resultado
Prueba De Aptitudes Y Competencias Básicas (Eliminatoria)	107	B	B	Acierto
Prueba De Aptitudes Y Competencias Básicas (Eliminatoria)	108	IMPUTADO	C	Imputado
Prueba De Aptitudes Y Competencias Básicas (Eliminatoria)	109	B	B	Acierto
Prueba De Aptitudes Y Competencias Básicas (Eliminatoria)	110	IMPUTADO	B	Imputado
Prueba Psicotécnica (Clasificatoria)	111	A	A	Acierto
Prueba Psicotécnica (Clasificatoria)	112	C	C	Acierto
Prueba Psicotécnica (Clasificatoria)	113	C	A	Error
Prueba Psicotécnica (Clasificatoria)	114	A	A	Acierto
Prueba Psicotécnica (Clasificatoria)	115	A	B	Error
Prueba Psicotécnica (Clasificatoria)	116	C	C	Acierto
Prueba Psicotécnica (Clasificatoria)	117	B	C	Error
Prueba Psicotécnica (Clasificatoria)	118	B	B	Acierto
Prueba Psicotécnica (Clasificatoria)	119	C	A	Error
Prueba Psicotécnica (Clasificatoria)	120	B	B	Acierto
Prueba Psicotécnica (Clasificatoria)	121	B	B	Acierto
Prueba Psicotécnica (Clasificatoria)	122	C	C	Acierto
Prueba Psicotécnica (Clasificatoria)	123	IMPUTADO	C	Imputado
Prueba Psicotécnica (Clasificatoria)	124	B	B	Acierto
Prueba Psicotécnica (Clasificatoria)	125	B	B	Acierto
Prueba Psicotécnica (Clasificatoria)	126	B	B	Acierto
Prueba Psicotécnica (Clasificatoria)	127	C	C	Acierto

Docentes y Directivos Docentes

(Población mayoritaria) Zonas Rural y No Rural

Tipo de prueba	Posición	Clave	Respuesta	Resultado
Prueba Psicotécnica (Clasificatoria)	128	IMPUTADO	C	Imputado
Prueba Psicotécnica (Clasificatoria)	129	B	C	Error
Prueba Psicotécnica (Clasificatoria)	130	C	C	Acierto
Prueba Psicotécnica (Clasificatoria)	131	C	C	Acierto
Prueba Psicotécnica (Clasificatoria)	132	C	C	Acierto
Prueba Psicotécnica (Clasificatoria)	133	C	C	Acierto
Prueba Psicotécnica (Clasificatoria)	134	C	C	Acierto
Prueba Psicotécnica (Clasificatoria)	135	C	C	Acierto
Prueba Psicotécnica (Clasificatoria)	136	C	A	Error
Prueba Psicotécnica (Clasificatoria)	137	A	A	Acierto
Prueba Psicotécnica (Clasificatoria)	138	B	B	Acierto
Prueba Psicotécnica (Clasificatoria)	139	A	A	Acierto
Prueba Psicotécnica (Clasificatoria)	140	C	C	Acierto
Prueba Psicotécnica (Clasificatoria)	141	B	B	Acierto
Prueba Psicotécnica (Clasificatoria)	142	B	A	Error
Prueba Psicotécnica (Clasificatoria)	143	B	A	Error
Prueba Psicotécnica (Clasificatoria)	144	C	C	Acierto
Prueba Psicotécnica (Clasificatoria)	145	A	B	Error
Prueba Psicotécnica (Clasificatoria)	146	B	B	Acierto
Prueba Psicotécnica (Clasificatoria)	147	A	A	Acierto
Prueba Psicotécnica (Clasificatoria)	148	C	C	Acierto
Prueba Psicotécnica (Clasificatoria)	149	A	A	Acierto
Prueba Psicotécnica (Clasificatoria)	150	A	A	Acierto

Tipo de prueba	Posición	Clave	Respuesta	Resultado
Prueba Psicotécnica (Clasificatoria)	151	A	C	Error
Prueba Psicotécnica (Clasificatoria)	152	B	B	Acierto
Prueba Psicotécnica (Clasificatoria)	153	A	A	Acierto
Prueba Psicotécnica (Clasificatoria)	154	C	B	Error
Prueba Psicotécnica (Clasificatoria)	155	A	B	Error
Prueba Psicotécnica (Clasificatoria)	156	A	B	Error
Prueba Psicotécnica (Clasificatoria)	157	C	O	Error
Prueba Psicotécnica (Clasificatoria)	158	B	A	Error
Prueba Psicotécnica (Clasificatoria)	159	B	B	Acierto
Prueba Psicotécnica (Clasificatoria)	160	C	A	Error
Prueba Psicotécnica (Clasificatoria)	161	B	B	Acierto
Prueba Psicotécnica (Clasificatoria)	162	C	C	Acierto
Prueba Psicotécnica (Clasificatoria)	163	B	B	Acierto
Prueba Psicotécnica (Clasificatoria)	164	A	B	Error
Prueba Psicotécnica (Clasificatoria)	165	B	A	Error
Prueba Psicotécnica (Clasificatoria)	166	B	A	Error

Ahora bien, con el fin de dar claridad frente al concepto “IMPUTADO” referido en algunos ítems de la tabla de respuestas clave, anteriormente relacionada, es preciso manifestar que el mencionado concepto significa que, independientemente de la respuesta seleccionada por el aspirante, estos ítems son contados como aciertos para todo el grupo de referencia (OPEC), toda vez que no aportaron a una evaluación objetiva de la competencia laboral que se pretendía medir.

Respecto a su solicitud, se le informa que se realizó una confrontación entre el string de respuestas generado a partir de la lectura óptica de su hoja de respuesta versus su hoja de respuestas física con el fin de verificar que exista total concordancia entre los dos, encontrando una coincidencia del 100 %.

Así mismo, para el proceso de calificación se le informa que el cálculo de la puntuación se hace teniendo en cuenta el desempeño del grupo de referencia (OPEC), que se refleja en los

parámetros (proporción de referencia) que se usan. Eso quiere decir que las puntuaciones no dependen de la sumatoria de los aciertos o del valor de cada uno de los ítems que componen la prueba en la calificación.

En relación con la calificación de la prueba eliminatoria, se informa que, para el cálculo de la puntuación se utilizó el método de calificación con ajuste proporcional. El método está basado en la proporción de referencia para cada grupo de aspirantes según la OPEC a la que se inscribieron.

Tenga en cuenta que la proporción de referencia en su OPEC es: **0.77270** y su proporción de aciertos es: **0.68181**

Se debe tener presente que la proporción de aciertos está definida por $Prop_{aciertos} = \frac{X_i}{n}$

De esta manera, el cálculo de las puntuaciones mediante el método con ajuste proporcional está definido formalmente por:

$$Pa_i = \begin{cases} \frac{X_i}{n} < Prop_{Ref} \rightarrow \frac{Min_{aprob}}{n * Prop_{Ref}} * X_i \\ \frac{X_i}{n} \geq Prop_{Ref} \rightarrow Min_{aprob} + \frac{100 - Min_{aprob}}{n * (1 - Prop_{Ref})} * [x_i - (n * Prop_{Ref})] \end{cases}$$

Donde:

Pa_i : Calificación en la prueba del i -ésimo aspirante.

Min_{aprob} : valor de la calificación mínima aprobatoria según los acuerdos de convocatoria.

n : Total de ítems en la prueba.

$Prop_{Ref}$: Proporción de referencia

X_i : Cantidad de aciertos del i -ésimo aspirante en la prueba.

Teniendo en cuenta lo anterior, para obtener su puntuación debe utilizar los siguientes valores correspondientes a la prueba presentada:

X_i : Cantidad de aciertos obtenidos en la prueba	75
n : Total de ítems en la prueba	110
Min_{aprob} : Valor de la calificación mínima aprobatoria según acuerdos de convocatoria.	70
$Prop_{Ref}$: Proporción de Referencia	0.77270

Por lo anterior, su puntuación en la prueba es **61.76**

En relación con la calificación de la prueba clasificatoria, se informa que, para el cálculo de la puntuación también se utilizó el método de calificación con ajuste proporcional.

Para el cálculo de la puntuación tenga en cuenta que la proporción de referencia en su OPEC es **0,50**. y su proporción de aciertos es **0.66071**.

Se debe tener presente que la proporción de aciertos está definida por $Prop_{aciertos} = \frac{X_i}{n}$

De esta manera, el cálculo de las puntuaciones mediante el método con ajuste proporcional está definido formalmente por:

$$Pa_i = \begin{cases} \frac{X_i}{n} < Prop_{Ref} \rightarrow \frac{M_i}{n * Prop_{Ref}} * X_i \\ \frac{X_i}{n} \geq Prop_{Ref} \rightarrow M_i + \frac{100 - M_i}{n * (1 - Prop_{Ref})} * [x_i - (n * Prop_{Ref})] \end{cases}$$

Donde:

Pa_i : Puntaje con ajuste proporcional del i -ésimo aspirante.

M_i : Calificación fraccionada clasificatoria

n : Total de ítems en la prueba.

$Prop_{Ref}$: Proporción de referencia

X_i : Cantidad de aciertos del i -ésimo aspirante en la prueba.

Igualmente, la calificación fraccionada clasificatoria corresponde con 50 puntos en la escala de 0 a 100 que se utiliza para asignar la puntuación al aspirante.

Teniendo en cuenta lo anterior, para obtener su puntuación debe utilizar los siguientes valores correspondientes a la prueba presentada:

X_i : Cantidad de aciertos obtenidos en la prueba	37
n : Total de ítems en la prueba	56
M_i : Calificación fraccionada clasificatoria	50
$Prop_{Ref}$: Proporción de Referencia	0,50

Por lo anterior, su puntuación final con ajuste proporcional es **66.07**

Con el método utilizado se garantiza que se mantenga la posición dentro del grupo de referencia de acuerdo con el número de aciertos obtenidos por cada aspirante. Esta calificación es la que obtiene el aspirante y que puede ser obtenida por otros aspirantes que tengan el mismo desempeño.

Para atender su solicitud sobre las justificaciones de las preguntas mencionadas, se da respuesta de la siguiente manera:

Posición	Claves - Justificación	Marcadas aspirantes - Justificación
3	C - es correcta, porque el directivo debe hacer el seguimiento a los aprendizajes desde el Sistema Institucional de Evaluación, tal como está estipulado en las responsabilidades del establecimiento educativo; Decreto 1421 de 2017, artículo 2.3.3.5.2.3.1. Gestión educativa y gestión escolar "Hacer seguimiento al desarrollo y los aprendizajes de los estudiantes con discapacidad de acuerdo con lo establecido en su sistema institucional de evaluación de los aprendizajes, con la participación de los docentes de aula, docentes de apoyo y directivos docentes, o quienes hagan sus veces en el establecimiento educativo."	B - es incorrecta, porque el directivo docente debe iniciar las acciones con el docente de apoyo y comisión de evaluación y promoción y no con el Consejo Académico, ya que sus funciones son más globales de acuerdo con el Decreto 1860 de 1994 del Ministerio de Educación, artículo 24, mientras que el Plan Individual de Ajustes Razonables (PIAR) es más específico para el estudiante con discapacidad. Lo anterior acorde al Decreto 1421 de 2017, artículo 2.3.3.5.2.3.5. Construcción e implementación de los Planes Individuales de apoyos y ajustes razonables (PIAR). El PIAR es el proyecto para el estudiante durante el año académico, que se debe llevar a cabo en la institución y en el aula en conjunto con los demás estudiantes de su clase, y deberá contener como mínimo los siguientes aspectos: i) descripción del contexto general del estudiante dentro y fuera del establecimiento educativo (hogar, aula, espacios escolares y otros entornos sociales); ii) valoración pedagógica; iii) informes de profesionales de la salud que aportan a la definición de los ajustes; iv) objetivos y metas de aprendizaje que se pretenden reforzar; v) ajustes curriculares, didácticos, evaluativos y metodológicos para el año electivo, si se requieren; vi) recursos físicos, tecnológicos y didácticos, necesarios para el proceso de aprendizaje y la participación del estudiante y; vii) proyectos específicos que se requieran realizar en la institución educativa, diferentes a los que ya están programados en el aula, y que incluyan a todos los estudiantes; viii) información sobre alguna otra situación del estudiante que sea relevante en su proceso de aprendizaje y participación y ix) actividades en casa que darán continuidad a diferentes procesos en los tiempos de receso escolar.
8	C - es correcta, porque al ser una situación que afecta los Derechos Humanos, Sexuales y Reproductivos de la menor, el directivo en primera instancia debe garantizar la atención	A - es incorrecta, porque el directivo que es el presidente del Comité Escolar de Convivencia, en primera instancia para activar la ruta, debe garantizar la atención profesional y el restablecimiento de los derechos de la menor

Docentes y Directivos Docentes

(Población mayoritaria) Zonas Rural y No Rural

Posición	Claves - Justificación	Marcadas aspirantes - Justificación
	profesional y el restablecimiento de sus derechos, iniciando por la salud mental y o física (Decreto 1965 de 2013, art 44, numeral 1). El restablecimiento de los derechos en Niños, Niñas, Adolescentes, es el conjunto de actuaciones administrativas y de otra naturaleza, que se desarrollan para la restauración de su dignidad e integridad como sujetos de derechos y de su capacidad para disfrutar efectivamente los derechos que le han sido vulnerados.	iniciando por la salud mental y o física, (Decreto 1965 de 2013, art. 44, numeral 1). Dentro de las situaciones administrativas para el restablecimiento de derechos es el presidente del Comité de Convivencia, quien debe activar la ruta aún sin el consentimiento del pleno del comité, (Decreto 1965 de 2013, art. 44, numeral 5).
14	B - es correcta, porque de acuerdo con el paso tres "definición de los indicadores de resultado", de la "Guía metodológica No. 34 para el mejoramiento institucional de la autoevaluación al plan de mejoramiento" (Ministerio de Educación, 2008), se describe lo mencionado en esta opción respecto a las herramientas a aplicar, indicando que se elaboran fichas de cada uno de los indicadores para llevar a cabo la medición del cumplimiento de metas y objetivos.	C - es incorrecta, porque de acuerdo con el paso dos "formulación de las metas que parten de la equidad como principio", de la "Guía metodológica No. 34 para el mejoramiento institucional de la autoevaluación al plan de mejoramiento" (Ministerio de Educación, 2008), esta opción de respuesta se relaciona con una herramienta que puede ser una tabla (ej. Excel), lo que no es lo adecuado para la definición de indicadores, dado que es necesario describir toda la información relacionada con el indicador que permita identificar los principales objetivos y metas que se deban abordar para lograr el cumplimiento del indicador, Por lo anterior lo pertinente elaborar fichas una por cada indicador, en las cuales se medirá el cumplimiento del plan.
20	A - es correcta, porque el consejo académico es el responsable de la organización, orientación pedagógica, ejecución y mejoramiento continuo del plan del estudios; así como de revisar y hacer ajustes al currículo, y participar en la evaluación institucional anual. Lo anterior, de acuerdo con la Guía 34 - Guía para el mejoramiento institucional, de la autoevaluación al plan de mejoramiento-. (Pág. 17).	B - es incorrecta, porque los jefes de área o departamento NO tienen la función de modificar el plan de estudios. Los jefes de área o departamento hacen parte de la autonomía institucional y con ello elaboran el Proyecto de Área, los métodos pedagógicos y la manera de organizar su trabajo. Lo anterior, en concordancia a la autonomía escolar establecida en la Ley 115 de 1994: "(...) Dentro de los límites fijados por la presente ley y el proyecto educativo institucional, las instituciones de educación formal gozan de autonomía para organizar las áreas fundamentales de conocimientos definidas para cada nivel, introducir asignaturas optativas dentro de las áreas establecidas en la ley, adaptar algunas áreas a las necesidades y características regionales, adoptar métodos de enseñanza y organizar actividades formativas, culturales y deportivas, dentro de los lineamientos que establezca el Ministerio de Educación Nacional" (Ley 115 de 1994, capítulo 2, artículo 77, Autonomía Escolar - Ley General de Educación).

Docentes y Directivos Docentes

(Población mayoritaria) Zonas Rural y No Rural

Posición	Claves - Justificación	Marcadas aspirantes - Justificación
22	B - es correcta, porque la categoría PLANEADO incluye tareas a las cuales se puede establecer una fecha de vencimiento. Además, en el panel MI DÍA que aparece en la parte superior del calendario permite que se arrastren tareas a este. Lo anterior, cumpliendo con las mejores prácticas establecidas por Microsoft Office 365 en la página: https://support.microsoft.com/es-es/office/usar-tareas-en-outlook-com-6e8a991b-ea62-4009-a7f7-62b70a57ec18	C - es incorrecta, porque la categoría IMPORTANTE es una lista inteligente que incluye tareas que ha marcado como importantes, pero NO se puede establecer fecha de vencimiento. Por lo tanto, esta opción de respuesta NO cumple con los criterios requeridos tanto en el caso como en el enunciado. Lo anterior, en referencia con las mejores prácticas establecidas por Microsoft Office 365, en la página: https://support.microsoft.com/es-es/office/usar-tareas-en-outlook-com-6e8a991b-ea62-4009-a7f7-62b70a57ec18
26	B - es correcta, porque al presionar F7 abre el cuadro de diálogo Ortografía para revisar la ortografía de la hoja de cálculo activa o del rango seleccionado, con lo cual, se inicia manualmente el corrector ortográfico. Lo anterior, cumpliendo con las mejores prácticas establecidas por Microsoft Office 365 en la página: https://support.microsoft.com/es-es/office/métodos-abreviados-de-teclado-de-excel-1798d9d5-842a-42b8-9c99-9b7213f0040f#bkmk_selectwin	C - es incorrecta, porque pulsar F2 sirve para editar la celda activa y colocar el punto de inserción al final de su contenido. O bien, si la edición está desactivada para la celda, sirve para mover el punto de inserción en la barra de fórmulas. Por lo cual, esta opción de respuesta NO cumple con los criterios requeridos tanto en el caso como en el enunciado, ya que se requiere iniciar manualmente el corrector ortográfico. Lo anterior, en referencia con las mejores prácticas establecidas por Microsoft Office 365, en la página: https://support.microsoft.com/es-es/office/métodos-abreviados-de-teclado-de-excel-1798d9d5-842a-42b8-9c99-9b7213f0040f#bkmk_select
31	C - es correcta, pues si bien existe autonomía Institucional y esta es respetada por el Ministerio de Educación Nacional y por las entidades territoriales, con el fin de facilitar la movilidad entre establecimientos educativos, debe generarse una equivalencia entre la escala de valoración definida y la escala de valoración nacional (Decreto 1290 de 2009, Art. 5).	A - es incorrecta, porque retomar las pautas evaluativas no corresponde a un lineamiento para ajustar la escala valorativa institucional, sino que el directivo docente debe reconocer que cada Institución es autónoma e independiente en los procesos evaluativos teniendo como referencia la escala de valoración nacional según el Decreto 1290 de 2009, Art. 5, puede definir y adoptar su escala de valoración de los desempeños sin tener que ceñirse a un lineamiento específico.
39	C - es correcta, porque, según el Comitato Internazionale per lo Sviluppo dei Popoli, (2021) y la Ley 1620 de 2013, se debe involucrar a miembros de la comunidad educativa, como padres de familia y estudiantes, ya que ellos pueden aportar desde el reconocimiento del contexto al diseño y ejecución de las propuestas de abordaje pedagógico. Además, una de las funciones del concejo de padres es coadyuvar en las actividades destinadas a la promoción de la salud física y mental de los	A - es incorrecta, porque actores de apoyo psicosocial externos son referentes en la activación de las rutas de atención, y no en la formulación de planes de abordaje pedagógico, según lo establecido en el documento "Protocolos para el Abordaje pedagógico de situaciones de riesgo en el marco de la ruta de atención para la convivencia escolar" (Comitato Internazionale per lo Sviluppo dei Popoli, 2021; la Ley 1620 de 2013).

Posición	Claves - Justificación	Marcadas aspirantes - Justificación
	educandos, la solución de las dificultades de aprendizaje, la detección de problemas de integración escolar y el mejoramiento del medio ambiente.	
40	B - es correcta, porque este tipo de actividades es considerado como importante dentro de las acciones de promoción en edades superiores a doce años, respetando los niveles y edades apropiadas en las que se debe contemplar este tipo de acciones. Lo anterior se encuentra sustentado en el documento "Protocolos para el Abordaje pedagógico de situaciones de riesgo en el Marco de la Ruta de Atención para la Convivencia Escolar" (Comitato Internazionale per lo Sviluppo dei Popoli, 2021) y en el artículo 44 del Decreto 1108 de 1994.	C - es incorrecta, porque no se deben realizar este tipo de actividades para entornos escolares como el descrito, de acuerdo con lo establecido en el documento Protocolos para el Abordaje pedagógico de situaciones de riesgo en el Marco de la Ruta de Atención para la Convivencia Escolar (Comitato Internazionale per lo Sviluppo dei Popoli, 2021), pues este tipo de intervención no contribuye en el entorno escolar a la disminución del consumo de sustancias psicoactivas. Existen otro de herramientas como el Tamizaje y la Entrevista Motivacional Breve, pero ambas requieren el apoyo de una institución de salud de atención primaria para su realización pues requieren de personal especializado y con la debida preparación por las implicaciones legales que puede implicar tal aplicación; de ahí que no se puede simplemente llevar a personas rehabilitadas para que socialicen sus experiencias.
41	C - es correcta, porque, según el Decreto 1965 de 2013, esta situación es de tipo II, en la cual se pone de manifiesto un evidente riesgo que causa daños al cuerpo o a la salud. En consecuencia, se deben realizar las siguientes acciones: "(...)1. En casos de daño al cuerpo o a la salud, garantizar la atención inmediata en salud física y mental de los involucrados, mediante la remisión a las entidades competentes, actuación de la cual se dejará constancia. (...) 4. Informar de manera inmediata a los padres, madres o acudientes de todos los estudiantes involucrados, actuación de la cual se dejará constancia. 5. Generar espacios en los que las partes involucradas y los padres, madres o acudientes de los estudiantes, puedan exponer y precisar lo acontecido, preservando, en cualquier caso, el derecho a la intimidad, confidencialidad y demás derechos" (Decreto 1965, 2013).	B - es incorrecta, porque con esta opción de respuesta no se tienen en cuenta las acciones previstas en la ruta de acción integral a situaciones tipo II, considerándose, por lo tanto, una omisión por parte del Directivo Docente (Decreto 1965, 2013). A continuación, se describe qué situación corresponde al tipo II y qué se debe hacer cuando esta se presenta: "(...)1. En casos de daño al cuerpo o a la salud, garantizar la atención inmediata en salud física y mental de los involucrados, mediante la remisión a las entidades competentes, actuación de la cual se dejará constancia. (...) 4. Informar de manera inmediata a los padres, madres o acudientes de todos los estudiantes involucrados, actuación de la cual se dejará constancia. 5. Generar espacios en los que las partes involucradas y los padres, madres o acudientes de los estudiantes, puedan exponer y precisar lo acontecido, preservando, en cualquier caso, el derecho a la intimidad, confidencialidad y demás derechos" (Decreto 1965, 2013).
42	A - es correcta, porque la normatividad del sector educativo establece que el PEI debe contener las acciones pedagógicas relacionadas con la	C - es incorrecta, porque según la normatividad que define las funciones de los directivos docentes, el directivo docente no tiene competencia para organizar actividades de otras

Docentes y Directivos Docentes

(Población mayoritaria) Zonas Rural y No Rural

Posición	Claves - Justificación	Marcadas aspirantes - Justificación
	educación para el ejercicio de la democracia, para la educación sexual y para el uso del tiempo libre (Decreto 1075, 2015, art. 2.3.3.1.4.1). Además, según las definiciones del MEN, es deber de los directivos docentes formular, liderar y ejecutar planes anuales de acción y de mejoramiento de la calidad; orientar los procesos pedagógicos de la institución y el plan de estudios con la asistencia del consejo académico; sustentar ante el consejo académico proyectos que coadyuven al aprendizaje significativo de los estudiantes y al mejoramiento de la calidad educativa; apoyar el desarrollo de los planes y proyectos de la institución, en articulación con los diferentes órganos del gobierno escolar y estamentos de la comunidad educativa; participar en la organización y desarrollo de jornadas pedagógicas con los docentes y la comunidad educativa para promover, actualizar, evaluar, hacer seguimiento; y acompañar las buenas prácticas sociales y académicas de la institución (Resolución 3842, 2022, art. 1.3.1).	instituciones; cada institución tiene su autonomía administrativa para organizar las actividades con las que debe fomentar la participación (Resolución 3842, 2022, art. 1.1.2).
58	C - es correcta, porque son equipos que funcionan, por lo que se debe cambiar su ubicación en el inventario para realizar seguimiento, según la "GUÍA METODOLÓGICA No. 20 Organización y administración de bienes muebles e inmuebles de los establecimientos educativos" (Ministerio de Educación, 2020).	A - es incorrecta, porque los bienes revertidos son aquellos que se traen de entidades externas a la Institución Educativa, y que estaban en calidad de préstamo previa autorización. Lo anterior está sustentado en la "GUÍA METODOLÓGICA No. 20 Organización y administración de bienes muebles e inmuebles de los establecimientos educativos" (Ministerio de Educación, 2020, Pág. 25). Para la situación que se pretende atender, los bienes están en la institución y son de la institución, por ello no serán revertidos.
63	C - es correcta, porque la decisión hace parte del Protocolo para la atención de Situaciones Tipo II, estos desarrollan como mínimo al no existir daño físico las actuaciones mencionadas corresponden al artículo 44 del Decreto 1965 de 2013: Informar de manera inmediata a los padres, madres o acudientes de todos los estudiantes involucrados, actuación de la cual se dejará constancia. 3. El presidente del Comité Escolar de Convivencia de manera inmediata y por	B - es incorrecta, porque los directivos se están extralimitando en sus funciones, es el Comité Escolar de Convivencia quien está conformado por diferentes estamentos de la comunidad educativa quien en concordancia con la normatividad vigente, los protocolos de atención y las acciones pedagógicas de restauración y restitución da los lineamientos de actuación en situaciones tipo I, II y III, de acuerdo con el Decreto 1965 de 2013.

Docentes y Directivos Docentes

(Población mayoritaria) Zonas Rural y No Rural

Posición	Claves - Justificación	Marcadas aspirantes - Justificación
	el medio más expedito, pondrá la situación en conocimiento de la Policía Nacional, actuación de la cual se dejará constancia. 4. No obstante, lo dispuesto en el numeral anterior, se citará a los integrantes del comité escolar de convivencia en los términos fijados en el manual de convivencia. De la citación se dejará constancia.	
67	B - es correcta, ya que los docentes tienen la razón en su petición porque la jornada laboral de docentes corresponde a 8 horas diarias, siendo la jornada escolar de 6 horas, la programación de 10 horas supera lo reglamentario. Decreto 1850 de 2002, artículo 11. Cumplimiento de la jornada laboral: El tiempo que dedicarán los docentes al cumplimiento de su asignación académica y a la ejecución de actividades curriculares complementarias en el establecimiento educativo será como mínimo de seis (6) horas diarias, las cuales serán distribuidas por el rector o director de acuerdo con lo establecido en el artículo 7º del presente decreto. Para completar el tiempo restante de la jornada laboral, los docentes realizarán fuera o dentro de la institución educativa actividades propias de su cargo, indicadas en el artículo 9 del presente Decreto, como actividades curriculares complementarias.	C - es incorrecta, porque el rector o director adoptará o definirá un plan de trabajo para los directivos docentes y docentes del establecimiento educativo, durante toda la jornada laboral en términos de capacitación, pero esta no puede superar los tiempos establecidos por el Decreto Ley 1850 del 2002, es decir 8 horas como jornada laboral.
68	A - es correcta, porque los períodos de clase serán definidos por el rector o director del establecimiento educativo al comienzo de cada año lectivo y pueden tener duraciones diferentes de acuerdo con el plan de estudios, siempre y cuando el total semanal y anual, contabilizado en horas efectivas, sea igual a la intensidad mínima definida, la asignación de dirección de grupo y de pertenencia a proyectos transversales obligatorios no implica disminución de carga académica pues puede incorporarse al currículo. Lo anterior, de acuerdo con el Decreto 1850 de 2002, artículo 6.	B - es incorrecta, porque la dirección de grupo no genera disminución de la asignación académica, en tanto esta hace parte de las funciones de docentes y directivos docentes, Decreto 1850 de 2002, artículo 6º Servicio de orientación estudiantil. Todos los directivos docentes y los docentes deben brindar orientación a sus estudiantes, en forma grupal o individual, con el propósito de contribuir a su formación integral, sin que la dirección de grupo implique para el docente de educación básica secundaria y educación media una disminución de su asignación académica de veintidós (22) horas efectivas semanales.
83	B - es correcta, porque de acuerdo con el párrafo del artículo 31 del Decreto	C - es incorrecta, porque de acuerdo con el párrafo del artículo 34 del Decreto 1278 del

Docentes y Directivos Docentes

(Población mayoritaria) Zonas Rural y No Rural

Posición	Claves - Justificación	Marcadas aspirantes - Justificación
	1278 del 2002, cuando, sin justa causa, no se presente el docente a una evaluación de período de prueba, será retirado del servicio, a menos que provenga del servicio docente estatal, en cuyo caso será reubicado en la docencia y devengará el salario que corresponda a dicho cargo, de acuerdo con el grado y nivel salarial que posea (Decreto 1278, 2002, art. 31). Esta opción, por tanto, aplica para dar respuesta a la orientación sobre lo solicitado.	2002, esta opción se relaciona con los aspectos a evaluar en el desempeño, en donde se tendrán en cuenta los instrumentos de evaluación de este, que estarán diseñados de forma tal que permitan una valoración de los docentes evaluados, encontrando, dentro de ellas, el de dominio de estrategias y habilidades pedagógicas y de evaluación, así como manejo de la didáctica propia del área o nivel educativo de desempeño, lo cual es incorrecto porque si el docente no se presenta no se le debe evaluar, y el paso a seguir está relacionado con señalar que será retirado del servicio a menos que provenga del servicio docente estatal, en cuyo caso será reubicado en la docencia y devengará el salario que corresponda a dicho cargo, de acuerdo con el grado y nivel salarial que posea (Decreto 1278, 2002, art. 34).
84	A - es correcta, porque de acuerdo con el artículo 47 del Decreto 2277 de 1979 y el Decreto 1278 de 2002, el abandono del cargo se produce cuando, entre otros, el docente, sin justa causa, no reasume sus funciones dentro de los 3 días siguientes al vencimiento de una licencia. En estos casos, la autoridad nominadora, sin concepto previo de la respectiva junta de escalafón, presumirá el abandono del cargo y podrá decretar la suspensión provisional del docente mientras la junta decida sobre la sanción definitiva de acuerdo con los plazos establecidos (Decreto 2277, 1979, art. 47) (Decreto 1278, 2002).	B - es incorrecta, porque el artículo 47 del Decreto 2277 de 1979 y el artículo 43 del Decreto 1278 de 2002 indican que la autoridad nominadora, sin concepto previo de la respectiva junta de escalafón, presumirá el abandono del cargo y podrá decretar la suspensión provisional del docente mientras la junta decide sobre la sanción definitiva de acuerdo con los plazos establecidos. Por lo anterior, esta opción no da respuesta a lo solicitado, puesto que el rector no es la persona competente para llevar a cabo este tipo de procesos, toda vez que será la entidad nominadora quien actúe; lo adecuado es, por lo tanto, informar que esta podrá decretar la suspensión provisional del docente mientras se decide sobre la sanción definitiva de acuerdo con los plazos establecidos (Decreto 2277, 1979, art. 47) (Decreto 1278, 2002, art. 43).
85	B - es correcta, porque de acuerdo con el artículo 49 del Decreto 2277 de 1979, los docentes incurrirán en las causales de mala conducta establecidas en el decreto mencionado, y dentro de las cuales se encuentra "1. Aplazamiento del ascenso en el escalafón por un término de seis (6) a doce (12) meses" (Decreto 2277, 1979, art. 49), lo que corresponde a lo mencionado en la situación.	A - es incorrecta, porque de acuerdo con el artículo 50 del Decreto 2277 de 1979, esta opción se relaciona con la graduación de las sanciones que, para efectos de las mismas, se calificarán como graves o leves, atendiendo a su naturaleza y sus efectos, las modalidades y las circunstancias del hecho, los motivos determinantes y los antecedentes personales del infractor. Dado lo anterior, se evidencia que no aplica para dar respuesta a lo solicitado, siendo entonces lo adecuado verificar que se trata de una sanción por mala conducta (Decreto 2277, 1979, art. 50).
88	A - es correcta, porque el Directivo Docente al identificar los aprendizajes de las pruebas censales en los que se	B - es incorrecta, porque el Directivo Docente al plantear esta acción, estaría realizando el seguimiento del PEI, pero no el seguimiento de

Docentes y Directivos Docentes

(Población mayoritaria) Zonas Rural y No Rural

Posición	Claves - Justificación	Marcadas aspirantes - Justificación
	<p>presentan dificultades, podrá reconocer los aspectos del plan de estudios que necesitan una intervención más apropiada por parte del docente, por lo que realizar ajustes al plan de estudios en términos de asistencia de los estudiantes, calificaciones, pertinencia de la formación recibida, promoción y recuperación de problemas de aprendizaje, contribuirá con la mejora del proceso de seguimiento académico y por ende en el mejoramiento de los resultados de la prueba. Además, dentro de la Guía 34, el proceso SEGUIMIENTO ACADÉMICO consiste en “Definir los resultados de las actividades en términos de asistencia de los estudiantes, calificaciones, pertinencia de la formación recibida, promoción y recuperación de problemas de aprendizaje.”, por lo que este proceso afectaría directamente el componente de USO PEDAGÓGICO DE LAS EVALUACIONES EXTERNAS. Lo anterior se puede evidenciar en la Guía 34, páginas 29, 108 y 109.</p>	<p>los resultados académicos de los estudiantes. Además, dentro de la Guía 34, este proceso está más relacionado con la DEFINICIÓN DEL PROCESO DIRECCIONAMIENTO ESTRATÉGICO Y HORIZONTE INSTITUCIONAL, de la gestión directiva, el cual consiste en “Establecer los lineamientos que orientan la acción institucional en todos y cada uno de sus ámbitos de trabajo” por lo que este proceso afectaría directamente el componente METAS INSTITUCIONALES y no con el SEGUIMIENTO ACADÉMICO. Lo anterior se puede evidenciar en la Guía 34, páginas 28, 86 y 87.</p>
90	<p>B - es correcta, porque para aclarar los derechos de los estudiantes el Directivo debe presentar el Sistema de acuerdo a lo establecido dentro del Decreto 1290 del 2009, se describe que uno de los derechos de los estudiantes es” 2. Conocer el sistema institucional de evaluación de los estudiantes: criterios, procedimientos e instrumentos de evaluación y promoción desde el inicio de año escolar”. Lo anterior se evidencia en el artículo 12: DERECHOS DE LOS ESTUDIANTES, página 4.</p>	<p>A - es incorrecta, porque, según el Decreto 1290 del 2009, lo expuesto corresponde a un derecho de los padres de familia y no a un derecho del estudiante: “4. Recibir oportunamente respuestas a las inquietudes y solicitudes presentadas sobre el proceso de evaluación de sus hijos “. Lo anterior se evidencia en el artículo 14: DERECHOS DE LAS FAMILIAS, página 4 (MEN, 2009).</p>
95	<p>A - es correcta porque el evaluado deduce correctamente que en el modelo pedagógico tradicional los actores educativos son pasivos, memorísticos, expositivos. Según Flórez (1994), el método básico de aprendizaje es el academicista, verbalista, que dicta sus clases bajo un régimen de disciplina a unos estudiantes que son básicamente receptores. En coincidencia con la anterior apreciación, Canfux (1996) afirma: El profesor, generalmente exige del alumno la memorización de la</p>	<p>C - es incorrecta porque el evaluado deduce incorrectamente que en el modelo pedagógico tradicional se trabaja desde lo coparticipativo y lo contextual siendo todo lo contrario, el modelo básico de aprendizaje refiere, según Flórez (1994), es el academicista, verbalista, que dicta sus clases bajo un régimen de disciplina a unos estudiantes que son básicamente receptores. En coincidencia con la anterior apreciación, Canfux (1996) afirma: El profesor, generalmente exige del alumno la memorización de la información que narra y expone, refiriéndose a la realidad como algo estático y detenido; en ocasiones la</p>

Posición	Claves - Justificación	Marcadas aspirantes - Justificación
	información que narra y expone, refiriéndose a la realidad como algo estático y detenido; en ocasiones la disertación es completamente ajena a la experiencia existencial de los alumnos y los contenidos se ofrecen como segmentos de la realidad, desvinculados de su totalidad.	disertación es completamente ajena a la experiencia existencial de los alumnos y los contenidos se ofrecen como segmentos de la realidad, desvinculados de su totalidad.. Asimismo, del texto no se deduce que los contenidos sean abordados desde las vivencias de la realidad de los actores, mas bien, todo lo contrario, son ajenos a su realidad.
102	A - es correcta, porque el evaluado en su lectura global identifica que en la información del articulado sí refiere el acompañamiento de estudiantes frente a sus fortalezas y debilidades para alcanzar competencias y buenos niveles de desempeño. Además, según Cassany (2006, 2012), en el proceso de lectura una de las técnicas es el analizar la jerarquía informativa datos centrales y secundarios, en este enunciado se solicita hacer lectura global del texto y extraer los datos más importantes en el propósito evaluativo, el evaluado realiza una correcta priorización o jerarquización de los elementos fundamentales del texto, pues lo fundamental de la evaluación es el alcance de un mejor aprendizaje, para ello la evaluación posibilita información para orientar en las debilidades y fortalezas del estudiante y así mejorar el logro de competencias.	B - es incorrecta, porque el evaluado en su lectura global no identifica que la información del articulado no habla de incrementar promoción, sino de aprendizaje. Por otro lado, según Cassany (2006, 2012) en el proceso de lectura una de las técnicas es el analizar la jerarquía informativa datos centrales y secundarios, en este enunciado se solicita hacer lectura global del texto y extraer los datos más importantes en el propósito evaluativo, el evaluado, entonces no realiza una correcta priorización o jerarquización de los elementos fundamentales del texto, ya que no observa que el texto no refiere en sus líneas incremento de la promoción, sino de aprendizaje.

Cada pregunta tiene su respectiva justificación conceptual y técnica, lo cual evidencia que para cada pregunta solo existe una única respuesta correcta. Asimismo, cabe señalar que para la construcción de estas pruebas se contó con un equipo de expertos en cada una de las áreas del saber, quienes demostraron cumplir con un alto perfil para el diseño de las pruebas del presente concurso. Adicionalmente, le informamos que cada uno de los ítems que conformaron las pruebas fue validado por tres expertos adicionales, garantizando con ello los más altos estándares en medición y evaluación.

Con los anteriores argumentos fácticos y legales, **CONFIRMAMOS** los resultados publicados el día 3 de noviembre de 2022. Los cuales, para su prueba de **Aptitudes y Competencias Básicas** corresponden a: **61.76**; y para su prueba **Psicotécnica** corresponden a: **66.07**, en cumplimiento de lo establecido en la Ley y el Acuerdo que rige el presente Proceso de Selección.

La presente decisión responde de manera particular a su reclamación; no obstante, acoge en su totalidad la atención de la respuesta conjunta, única y masiva que autoriza la Sentencia T-466 de 2004 proferida por la Corte Constitucional, así como las previsiones que para estos efectos fija el Artículo 22 del CPACA, sustituido por el Artículo 1 de la Ley 1755 de 2015.

Asimismo, se le informa que esta decisión se comunicará a través de la página web oficial de la CNSC, www.cnsc.gov.co, en el enlace SIMO; cumpliendo de esta manera con el procedimiento del Proceso de Selección y el mecanismo de publicidad que fija la Ley 909 de 2004 en su Artículo 33.

Finalmente, se informa al aspirante que contra la presente decisión **no procede recurso alguno**, de conformidad con el numeral 2.7.2 del Anexo de los Acuerdos del Proceso de Selección.

Cordialmente,



María Victoria Delgado Ramos
Coordinadora General de Convocatoria
Directivos Docentes y Docentes

Proyectó: Jeisson Aguilar

Supervisó: Dora González

Auditó: Mayra Mejía

Aprobó: Henry Javela Murcia - Coordinador Jurídico del Proceso de Selección.

4 de noviembre 2022, Bogotá D.C.

Señores

**COMISIÓN NACIONAL DE SERVICIO CIVIL – CNSC –
UNIVERSIDAD LIBRE DE COLOMBIA**

ASUNTO Reclamación sobre los resultados de la prueba escrita del proceso de selección No 2150 a 2237 del 2021 y 2316 y 2406 de 2022 Docentes y Directivos Docentes Población Mayoritaria Zonas Rural y No Rural.

RECLAMANTE Dorimar Velasco Contreras
CÉDULA 60398071 de Cúcuta.

Yo, Dorimar Velasco Contreras, mayor de edad con domicilio en Bogotá D.C., identificado como aparece al pie de mi firma, dentro del término establecido en el artículo 13 del Decreto 760 de 2005, interpongo **RECLAMACIÓN CONTRA LOS RESULTADOS DE LAS PRUEBAS ESCRITAS**, de conformidad con los siguientes:

ARGUMENTOS

Las preguntas bajo el modelo de evaluación de competencias laborales de los procesos de CNSC y el formato de pruebas de Juicio Situacional (PJS), permiten evaluar las aptitudes, experiencia, el conocimiento básico, las relaciones interpersonales y las condiciones de personalidad, necesarias para ingresar al servicio educativo estatal. Por tal razón considero que como docente con más de 10 años y habiendome preparado bajo las indicaciones de la guía dada por la CNSC para el concurso en mención, estoy en capacidad de obtener más respuestas correctas logrando así el puntaje mayor o igual a 70 puntos para el cargo de directivo docente. Lo anterior en coherencia con el "principio del mérito, igualdad, publicidad, imparcialidad, y confiabilidad", considero pertinente conocer de primera mano los resultados de mi prueba escrita (Universidad libre, 2022, p. 3).

PETICIÓN

1. En virtud del numeral 2.7.1. de Anexo técnico según el cual: "En la respectiva reclamación el aspirante puede solicitar el acceso a las pruebas por él presentadas, señalando expresamente el objeto y las razones en las que fundamenta su petición", por tal motivo solicito el acceso a mi prueba escrita realizada el día 25 de septiembre 2022, con la finalidad de verificar y sustentar mi petición con muchos más elementos de juicio, y así ustedes puedan hacer la respectiva corrección de mi resultado parcial.

NOTIFICACIONES

Recibiré notificaciones a través de la plataforma SIMO o en el correo electrónico:

dmar197913@hotmail.com

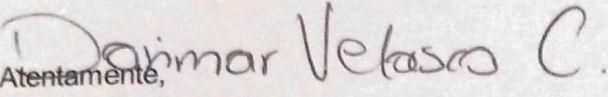
Atentamente, 

Dorimar Velasco Contreras.

C.C.:6038071 de Cúcuta, N. de S.

Bogotá D.C., 29 de noviembre de 2022

Señores:

**COMISIÓN NACIONAL DEL SERVICIO CIVIL CNSC
UNIVERSIDAD LIBRE**

Referencia: Reclamación Examen de conocimientos y Prueba Psicotécnica, Concurso Docente y Directivos Docentes N° 2150 a 2237 de 2021, 2316 y 2404 de 2022.

Cordial saludo.

En el acceso que tuve al MATERIAL DE LAS PRUEBAS ESCRITAS y tanto a la Hoja de Respuestas dadas por mí en dicha prueba, como a las respuestas que, según ustedes, son las correctas o acertadas, debo hacer las siguientes observaciones:

- I. Prueba de Aptitudes y Competencias Básicas para el directivo docente no rural.

Convenio:

	Preguntas Correctas
	Preguntas Incorrectas
	Preguntas Imputada

En el siguiente Figura 1 se presenta a modo de resumen el consolidado de las preguntas de acuerdo a el estado de las mismas en la hoja de respuestas de la participante en el concurso.

Figura 1.

Estado de las respuestas en hoja de respuestas de Dorimar Velasco Contreras

1	2	3	4	5	6	7	8	9	10
10	11	12	13	14	15	16	17	18	19
20	21	22	23	24	25	26	27	28	29
30	31	32	33	34	35	36	37	38	39
40	41	42	43	44	45	46	47	48	49
50	51	52	53	54	55	56	57	58	59
60	61	62	63	64	65	66	67	68	69
70	71	72	73	74	75	76	77	78	79
80	81	82	83	84	85	86	87	88	89
90	91	92	93	94	95	96	97	98	99
100	101	102	103	104	105	106	107	108	109
110	No aplica								

Según el estado de las respuestas se concluye:

Número de preguntas correctas: 72

Número de preguntas Imputada: 5

Número de preguntas “Incorrectas”: 33

Total de preguntas: 110

2. De acuerdo a lo enunciado en el proceso de acceso al material de la prueba escrita el día 27 de noviembre 2022, las cinco (5) preguntas imputadas se dan a favor de la participante en la prueba, es así como el número de preguntas favorables para la aspirante asiente a 77.

3. Realizando el respectivo calculo de acuerdo a lo citado en la Guía de orientación dadas por la CNSC para el presente concurso “se notificará en una escala de cero (0.00) a cien (100.00) puntos con dos cifras decimales truncadas”, así como puntuación directa o puntuación directa ajustada (Universidad Libre, 2022, p.34).

4. En relación con lo anterior el valor final de la prueba es de 70 y **NO** de 61,76 como se reportó de manera errónea en la plataforma Simo.

5. Una vez analizado todos los argumentos se solicita corregir y actualizar el valor de los resultados de la prueba de Prueba de Aptitudes y Competencias Básicas para el directivo docente no rural de la participante en mención con valor de 70 puntos.

6. En coherencia a todo lo anteriormente expuesto se aclara que Dorimar Velasco Contreras debe continuar en el concurso para la siguiente etapa del mismo, ya que hasta el momento ha tenido un valor mínimo de 70.

7. Ahora bien, de acuerdo a la revisión llevada a cabo el día 27 de noviembre 2022 se imputan las siguientes preguntas: 3, 8, 14, 20, 22, 26, 31, 35, 39, 40, 41, 42, 52, 53, 58, 63, 67, 68, 83, 84, 85, 88, 90, 95, 102. Los detalles de cada una se describen a continuación.

Pregunta 3. La atención a la población con algún tipo de “discapacidad” está orientada por el Decreto 1421 de 2017, en el se exhorta a ofrecer atención educativa de calidad, no solo a asegurar que los estudiantes pasen el año escolar, sino que realmente aprendan, por medio del “seguimiento al desarrollo y los aprendizajes de los estudiantes con discapacidad de acuerdo con lo establecido en su sistema institucional de evaluación de los aprendizajes”. En la Sección 3 del mismo Decreto se presenta el Esquema de atención educativa para dicha población, en relación a cada instancia que para el caso de las instituciones educativas tanto públicas como privadas, deben “Incorporar el enfoque de educación inclusiva y de diseño universal de los aprendizajes en el Proyecto Educativo Institucional (PEI), los procesos de autoevaluación institucional y en el Plan de Mejoramiento Institucional (PMI). Es así como la repitencia de estudiantes no solo está relacionada con el SIEE, sino con la articulación de los PIAR con la planeación de aula y el Plan de Mejoramiento Institucional (PMI); el cumplimiento de los PIAR y los Informes anuales de Competencias Desarrolladas;

El Parágrafo 2 de la misma sección menciona que sí se evidencia la necesidad de promover alternativas orientadas al desarrollo de habilidades para la vida o la formación vocacional, la entidad territorial certificada contará con proyectos específicos dentro o fuera de la institución educativa, que respondan a sus características, descritas en el PIAR, con aliados como el SENA, el sector salud o

con otros actores para gestionar la implementación de un proceso más pertinente a sus características (MEN, 2017). Resulta claro que se debe modificar el currículo de tal forma que se atienda con calidad a cada estudiante de acuerdo a su necesidad. Por otra parte, la pregunta y la respuesta validada por la Universidad libre promueve la mala interpretación del Decreto, pues solo modificar el SIEE sin tener en cuenta que realmente se estipula en el currículo, es un tipo de estigmatización y atenta contra la calidad educativa de los menores que tiene algún tipo de discapacidad, envía un mal mensaje “lo importante es pasarlo y no el desarrollo y el aprendizaje” Ahora bien lo nuevos lineamientos curriculares ahondan más por las prácticas pedagógicas que logren la atención y la promoción de esta población. Por tanto, considero que no esta la respuesta correcta en las opciones dadas por la CNSC, es por ello que pido la imputación de esta pregunta.

Pregunta 8. En toda institución educativa existen comités de atención de acuerdo a cada una de las áreas de gestión que garanticen la oportuna y pertinente atención de cualquier situación por medio de debido proceso. En el caso de un video que afecta la salud mental de un estudiante, es deber del comité escolar de convivencia activar la ruta de atención integral, y ella será la que guie el proceso. Esta situación se clasifica como Tipo III, y en ella está inmersa la atención a la salud física y mental (Ley 1620, 2013). El rector no puede extralimitarse en sus funciones ni pasar por encima de los órganos escolares o comité, lo que sí debe asegurar es que se cumplan los procesos, para asegurar el bienestar el menor. De acuerdo a lo expuesto, en las opciones dadas en la pregunta NO esta la respuesta correcta, relacionada a “activar la ruta integral de atención de convivencia escolar” o una similar contemplada al conducto regular estipulado por el comité de convivencia escolar. Por tanto, se solicitó sea imputada la pregunta en mención. <https://colombiaaprende.edu.co/recurso-coleccion/ruta-de-atencion-integral-para-la-convivencia-escolar>

Pregunta 14. La autoevaluación institucional tiene como objeto examinar y valorar de qué manera la institución educativa va progresando hacia las metas fijadas por ella misma en el cumplimiento de los objetivos propuestos en el PEI. La autoevaluación tiene 4 pasos, a saber, Paso 1. Revisión de la identidad institucional; Paso 2. Evaluación de cada una de las áreas de gestión teniendo en cuenta los criterios de inclusión, Paso 3. Elaboración del

perfil institucional, Paso 4. Establecimiento de las fortalezas y oportunidades de mejoramiento. En relación a el paso 1, 3, 4 se puede usar las memofichas. Ahora bien, en relación con el paso 2, no ocurre lo mismo porque se habla de criterios, que deben ser medibles de alguna manera, lo que obliga a la sistematización de la información, como por ejemplo puede ser tablas de Excel, u otra herramienta que permita dicho fin. En tal razón al revisar las opciones correctas no se encuentra la respuesta que atienda a estos dos aspectos, y la respuesta **C** dada por la Universidad Libre no es correcta. La memofichas no es una herramienta que permita la sistematización organizada de los datos productos de la autoevaluación institucional; impidiendo el uso efectivo de los resultados, así como el mejoramiento institucional. Además, la guía 34 contemplan las herramientas necesarias para desarrollar dicha actividad, que, aunque no son obligatorias ejemplifica el proceso exhortando a la importancia de sistematizar para hacer el proceso objetivo (Guía 34, MEN, 2008)

Pregunta 20. El enunciado asegura que los DBA, orientaciones pedagógicas son referentes de calidad y obligatorias, cosa que no es verdad. Por tal motivo solicito esta pregunta sea imputada.

Pregunta 22. Se relaciona con uso de herramientas de ofimática, esta pregunta no está en términos de estudio de caso como se debieron diseñar todas las preguntas, por el contrario se busca valorar el conocimiento memorístico de una función específica, de un programa específico (PLANEADO, MI DÍA, IMPORTANTE en outlook) y no apunta a la habilidad de empleo de las herramientas ofimáticas de manera general; dentro de la alfabetización digital, lo que se busca es consolidar habilidades digitales y no aprender de memoria las funciones de un solo programa en particular. Existen diferentes maneras de agendar un aviso en Outlook, puede hacerse manual o por comando de teclas en tal caso cada persona puede tener la habilidad de como hacerlo sin que ello obligue a conocer todas las maneras. Igualmente, este correo electrónico no determina que una persona sea o no competente en el uso de la ofimática, tampoco es requisito en el manual de funciones de docentes ni directivos docentes (MEN, 2022). Por otro lado, actualmente hay múltiples alternativas de usar correos electrónicos que permiten tener agendas, todos funciona distintos, pretender que todos manejen el mismo

correo es fuera de la realidad. Por lo anterior, solicito que sea imputada este ítem ya que no cumple con los criterios propuestos para el diseño de la prueba escrita.

Pregunta 26. La pregunta se relaciona con uso de herramientas de ofimática, esta pregunta no está en términos de estudio de caso como se debieron diseñar todas las preguntas, por el contrario, se busca valorar el conocimiento memorístico de una función específica, de un programa específico (emplear la tecla F7 en una hoja de cálculo de Microsoft 365) y no apunta a la habilidad de empleo de las herramientas ofimáticas de manera general. Por otra parte, dentro de la alfabetización digital, lo que se busca es ampliar las habilidades digitales y no aprender de memoria las funciones de un programa en particular. Actualmente, existen múltiples herramientas ofimáticas usadas en educación, limitar al directivo docente a que esta esta, esta fuera del contexto. Por otro lado, existen diferentes formas de acceder al corrector ortográfico empleando el mouse con clic derecho cuando está el autocorrector activo, o empleando la caja de herramientas, o de manera manual. Adicional a ello y más grave aún es que este programa no es un requisito de acceso a la formación del docente, o una competencia requerida en el manual de funciones de docentes y directivos docentes (MEN, 2022), tampoco es un condicional para que una persona sea competente en manejo de las Tics. Por lo anterior, solicito que sea imputada este ítem ya que no cumple con los criterios propuestos para el diseño de la prueba escrita.

Pregunta 31. El SIEE tiene a lo mínimo 11 elementos constitutivos los cuales son requisitos fundamentales por el Decreto 1290 de 2009. Uno de ellos es la equivalencia de la escala de valoración nacional con la valoración institucional, para facilitar la movilidad de los estudiantes en el territorio nacional. En tanto esto no corresponde a una modificación o ajuste del directivo o de algún órgano escolar, esto es un requisito sin esto el SIEE no sería acorde con la normativa vigente. En tanto la palabra “ajustar” no es la más apropiada a usar, puesto que da la opción de que sea algún criterio o estrategia institucional, más no algo legal. Esto impide la comprensión de la pregunta. En tal sentido solicito se impugne esta pregunta.

Pregunta 39. El diseño de estrategias pedagógicas para prevenir y mitigar el consumo de alcohol, se reconoce que tanto la clave A y C son opciones correctas,

ya que ambas están enmarcadas en la ley 1620 de 2013. Se deben involucrar a los padres de familia y a entidades externas como el ministerio de Salud y el de Protección Social para desarrollar estrategias en pro de la prevención del consumo de alcohol. Es necesario generar estrategias integrales que no se limiten al ámbito educativo. Por lo dicho, solicito se impugne este ítem.

Pregunta 40. Una de las estrategias valoradas en la ruta de atención integral para convivencia escolar es la prevención, por tanto, las estrategias que cumplan este fin no deben ser excluyentes, no deben limitarse a un solo nivel educativo, sino flexibilizarse su contenido a cada población (Ley 1620, 2013; MEN, 2020). La opción aceptada por la Universidad Libre excluye a la educación básica primaria siendo edad clave para la prevención. Por otra parte, estudios han demostrado que cada vez el promedio de edad es más temprano en el consumo de sustancias psicoactivas y de alcohol. De acuerdo a lo anterior solicito se impute esta pregunta en tanto ninguna de las opciones dadas para la respuesta incluye ambos niveles educativos que deben recibir estas estrategias a modo de prevención.

Pregunta 41. En el caso presentado para abordar esta pregunta se referencia tres situaciones que afectan a los estudiantes, la primera están en riesgo puesto que están rodeados por expedidores de sustancias psicoactivas, el segundo estudiantes de un mismo grupo de la cual se conoce el consumo de alcohol y el tercero la mala imagen de los estudiantes de grado décimo y once. Específicamente en la pregunta en relación se enuncia la consecuencia de los estudiantes a modo general y no específica a qué afectación hace referencia, dando así paso al sesgo evaluativo, cada quien puede escoger a que grupo tener como foco de la pregunta. Por tal motivo solicito imputar esta pregunta.

Pregunta 42. Se reconoce que la redacción del caso y la pregunta no se ajustan exclusivamente a una sola opción de respuesta y, por tanto, la clave A y C son opciones correctas ya que ambas están enmarcadas en la ley 1620 de 2013. En el artículo 25 se indica que se debe vincular al Ministerio de cultura para que aporte estrategias para el aprovechamiento del tiempo libre. Es necesario generar estrategias integrales que no se limiten al ámbito educativo, además una de las funciones del directivo docente que está enmarcada en la gestión, que se

corresponde con la posibilidad de promover alianzas con diferentes sectores en pro de la formación integral de los estudiantes. Por lo mencionado, solicito se impugne esta pregunta.

Pregunta 58. En las opciones de respuestas tanto la opción A y C pueden ser correctas. Servibles o revertible aduce a cambio de uso de un objeto. En tanto solicito imputar la pregunta.

Pregunta 63. De acuerdo al caso presentado para la respectiva pregunta esta falta se clasifica como tipo II en guía de atención Integral para la convivencia Integral en cuanto en el enunciado se aclara que no existe daño físico considerable de gravedad o delito de los involucrados. Aun así, no se debe ignorar la situación, pero tampoco se debe llamar a la policía nacional (aclarar que debe especificarse que es la policía de infancia y adolescencia) y tampoco deber dar paso a la expulsión de los involucrados. Se debe dar espacios para exponer y precisar lo sucedido, así como de acciones restaurativas y el respectivo seguimiento por parte de comité escolar. En las opciones de respuestas todas las opciones se alejan de las acciones que se deben adelantar por la institución educativas, colocando en mayor riesgo al ignorar la situación o al causar acciones en contra de los involucrados de acuerdo a la guía anteriormente citada, por tanto, solicito imputar pregunta.

Pregunta 67. El enunciado de la pregunta habla sobre la inconformidad de una docente por el tiempo asignado a las jornadas pedagógicas, pero no hace diferenciación entre el trabajo en el aula con estudiantes o a actividades complementarias propias del quehacer docente como reuniones de docentes, actualización curricular, actividades culturales, entre otras. Tampoco menciona o especifica el tiempo de ellas para poder usarse como criterio por parte de los lectores del caso propuesto y así poder analizar objetivamente la situación. Cabe destacar que tanto la jornada en el aula con los estudiantes, así como las complementarias, están contempladas en las 40 horas semanales de trabajo docente enunciadas en el artículo 7 del Decreto 1860 del 2003, por tanto, el rector puede citar a los docentes para llevar acabo actividades complementarias. En la pregunta falta información para tomar o hacer juicio para admitir o rechazar la inconformidad de la docente.

Pregunta 68. Se relaciona con la organización de la asignación académica a los docentes, se reconoce que tanto la clave A y B son opciones correctas ya que ambas estrategias son contempladas en el decreto único 1075 de 2005 en relación con la asignación académica a los docentes según decreto 1860. Por lo anterior, solicito se impute esta pregunta.

Pregunta 83. Un docente en periodo de prueba se niega a presentarse a la evaluación de desempeño sin causa justificada el directivo docente debe proceder a realizar la respectiva evaluación, se puede apoyar en otro directivo para que acompañe el proceso. Es importante resaltar que para llegar a la etapa de la evaluación debió existir la etapa de la planeación y preparación, donde se fijaron los criterios, cronograma y las herramientas para la realización de la misma. Así mismo el docente evaluado puede acceder a la evaluación por medio de la plataforma usada para el registro de la valoración, así como en el formato físico que reposa en la carpeta de la institución. Esto asegura su derecho Análisis y Uso de resultados, pudiendo aceptar o rechazar la respectiva valoración, siempre y cuando lo haga dentro de los días hábiles (Decreto 1278, 2002; Guía 31, 2002). Solicito imputar esta pregunta toda vez en las opciones de respuestas dadas no estaba la opción correcta.

Pregunta 84. El artículo 43 del Decreto 1290 de 2002, define el abandono del cargo cuando “un docente sin justa causa deja de concurrir al trabajo; cuando no reasume sus funciones al vencimiento de una licencia” El abandono del cargo conlleva la declaratoria de vacancia del mismo previo un proceso sumario en el que se garantice el derecho a la defensa. A su vez, la autoridad debe iniciar el correspondiente proceso disciplinario y proceder a la exclusión del Escalafón Docente (p.10). En las opciones dadas para la presente pregunta no estaba la opción de comunicar a la autoridad competente para dar inicio a una investigación.

Pregunta 85. Pregunta con dificultad en su redacción desde el enunciado y las opciones de respuestas alejadas a la realidad, pues extralimitan al rector en sus funciones. Por tal motivo solicito imputar dicha pregunta (MEN, 2022).

Pregunta 88. El ajuste al plan de estudio debe ser un proceso objetivo y posterior al debido proceso liderado con el Consejo Académico, concertado y socializado con

la comunidad educativa. El rector no puede extralimitarse en sus funciones, así como tampoco puede saltarse el debido proceso y los órganos del gobierno escolares (Decreto 1860, 1994). Por tanto, solicito que se impute la pregunta.

Pregunta 90. Esta pregunta debe ser imputada pues las opciones de respuesta no tienen relación con el enunciado.

Pregunta 95. Al revisar el ítem 95 que se relaciona con la interpretación de un modelo pedagógico de un texto que se propone en la pregunta, se reconoce que la opción correcta es la C y no la A, debido a que en el texto se aclara que los estudiantes abordan contenidos desde segmentos de la realidad y no producen contextos en aprendizajes diferentes. Por lo anterior, solicito se modifique la respuesta clave.

Pregunta 102. Los propósitos de la evaluación en el Decreto 1290 de 2009 No se limita únicamente a identificar fortalezas y debilidades, como lo enuncia la respuesta aceptada por la Universidad Libre. El propósito del Decreto en mención es “La actual norma es una clara invitación a los colectivos de maestros y las instituciones educativas de la nación, para que de manera unida y mancomunada con todos los demás actores de la comunidad educativa trabajen por lograr y consolidar mejores prácticas educativas, ambientes de aprendizajes y de evaluación para el apoyo de los aprendizajes de los estudiantes colombianos” (Art. 3, Decreto 1290, 2009, p.30). La identificación de fortalezas y debilidades de los estudiantes sin acciones, no asegura los aprendizajes de los mismos. De acuerdo a esto solicito se impute la pregunta por cuanto no esta la opción correcta en las dadas en la respectiva pregunta que era relacionada con promover los aprendizajes de los estudiantes.

- II. En relación a la prueba de Psicotécnica es importante precisar que no las alcancé a revisar, el tiempo no fue suficiente debido que la prueba Aptitudes y Competencias Básicas para el directivo docente no rural se llevó todo el tiempo, ya que debí leer cuidadosamente las preguntas por cuanto varias tenían problemas de redacción y coherencia con sus opciones de respuestas.

1. En relación a lo anterior solicito la verificación de las mismas, y copia de la hoja de respuesta tanto de las dadas por la Universidad Libre como por mí (Arts.1, 2, 3, La Ley 1712 de 2014).
2. Las preguntas que en cualquier otra reclamación sean impugnadas a nivel nacional obren también a mi favor (Art. 13. C.P, 1991).

Teniendo en cuenta todo lo anterior, espero se analicen con detalle y objetividad mis argumentos, y se modifique el puntaje obtenido por mí en las pruebas, tanto de conocimientos, como la Psicotécnica y se publique los resultados a fin de poder continuar en el proceso del presente concurso.

Atentamente,



Dorimar Velasco Contreras

C.C. 60398071 de Cúcuta, N. de S.

Proceso de Selección N° 2150 a 2237 de 2021 y 2316 y 2406 de 2022

Docentes y Directivos Docentes

(Población Mayoritaria) Zonas Rural y No Rural

GUÍA DE ORIENTACIÓN AL ASPIRANTE

PRUEBAS ESCRITAS

Bogotá D.C., 25 de agosto 2022



**UNIVERSIDAD
LIBRE**



CNSC
COMISIÓN NACIONAL
DEL SERVICIO CIVIL
Igualdad, Mérito y Oportunidad

Contenido

Introducción	
¿Cuál es el Propósito de Esta Guía?	4
¿Cuáles son los Acuerdos que Regulan el Proceso de Selección?	4
¿Cuáles son las Pruebas Escritas a Aplicar?	10
¿Cuál es el Objetivo de las Pruebas Escritas?	11
¿Quiénes Aplican las Pruebas Escritas?	11
¿Cuál es el Carácter y Ponderación de las Pruebas Escritas?	11
¿Cuál es el Formato y los Tipos de las Preguntas de las Pruebas?	13
¿Cómo es la Hoja de Respuestas de las Pruebas Escritas?	33
¿Cuáles Son los Ejes Temáticos que se Evalúan?	34
https://sidca.unilibre.edu.co/ejespruebasdocentesmayoritaria	34
¿Cómo se Calificarán las Pruebas?	34
¿Qué Indicaciones y Aspectos se Deben Tener en Cuenta para la Aplicación de las Pruebas?	35
Citación a Pruebas	35
Ciudades de Aplicación de las Pruebas Escritas	35
Horario y Tiempo de Aplicación de las Pruebas	38
Documentos Válidos para Identificación	38
Instrucciones y Sugerencias para Presentar las Pruebas	41
Prohibiciones	42
Causales de Invalidación de la Prueba	42
Otras Causales de Invalidación de las Pruebas	43
Otras Recomendaciones Importantes	44
Aspirantes en Situación de Discapacidad	44
Publicación de resultados de las pruebas	44
Reclamaciones	44
Referencias	46

Introducción

Apreciado aspirante, de acuerdo con el artículo 125 de la Constitución Política de Colombia, existen empleos en los órganos y entidades del Estado que son de carrera administrativa, con el objeto de garantizar la eficiencia de la administración pública y ofrecer igualdad de oportunidades para el acceso y ascenso al servicio público, basado en los principios de mérito, igualdad, publicidad, imparcialidad y confiabilidad. Para alcanzar este objetivo, el ingreso a la carrera se realiza con base en el mérito y mediante procesos de selección pública abiertos para todas las personas que acrediten el cumplimiento de los requisitos exigidos para su desempeño (Artículo 27 y 28, Ley 909 de 2004).

De igual manera, el artículo 8 del Decreto Ley 1278 de 2002¹, establece que el concurso para el ingreso al servicio educativo estatal es el proceso mediante el cual, a través de la evaluación de aptitudes, experiencia, competencias básicas, relaciones interpersonales y condiciones de personalidad de los aspirantes a ocupar cargos en la carrera docente, se determina su inclusión en el listado de elegibles y se fija su ubicación en el mismo, con el fin de garantizar disponibilidad permanente para la provisión de vacantes que se presenten en cualquier nivel, cargo o área de conocimiento dentro del sector educativo estatal.

La Comisión Nacional del Servicio Civil (CNSC), en uso de sus facultades constitucionales y legales, en especial las conferidas en el artículo 130 de la Constitución política, en los artículos 7, 11, 12 y 30 de la Ley 909 de 2004, el artículo 134 de la Ley 1753 de 2015 que modifica el artículo 3 del Decreto Ley 760 de 2005, las Sentencias C-1230 de 2005 y C-175 de 2006, el Decreto 1075 de 2015, subrogado por el Decreto 915 de 2016, el Decreto Ley 882 de 2017 y el Decreto 574 de 2022, publicó los Procesos de Selección N.º 2150 a 2237 de 2021, 2316 y 2406 de 2022 para Directivos Docentes y Docentes, mediante los cuales se espera la provisión de vacantes definitivas del Sistema Especial de Carrera Docente de ochenta y nueve (89) entidades territoriales certificadas en educación en contextos rurales y no rurales del país.

Posteriormente, la CNSC adjudicó a la Universidad Libre como institución acreditada para aplicar la prueba escrita para proveer las 37.480 vacantes definitivas pertenecientes al Sistema Especial de Carrera en la Convocatoria Directivos Docentes y Docentes Población Mayoritaria, en los contextos rural y no rural.

Por lo anterior, la Comisión Nacional del Servicio Civil (CNSC) y la Universidad Libre ponen a disposición la presente guía e invitan a los aspirantes a leerla con la debida atención para conocer las orientaciones sobre los procedimientos, instrucciones y recomendaciones en la etapa de pruebas escritas.

¹ Decreto Ley 1278 de 2002. Por el cual se expide el Estatuto de Profesionalización Docente.

¿Cuál es el Propósito de Esta Guía?

La presente guía tiene como propósito orientar a los aspirantes sobre diversos aspectos de las pruebas **escritas** y proporcionar la información necesaria sobre la estructura general de la prueba, sus principales características, los criterios, deberes y recomendaciones que se deben tener en cuenta al momento de la presentación de estas.

¿Cuáles son los Acuerdos que Regulan el Proceso de Selección?

El presente proceso de selección se regula por los acuerdos de convocatoria relacionados a continuación.

Tabla 1

Relación de Acuerdos y Procesos de Selección

N.º	Entidad	Número del proceso de selección	Número de acuerdo y sus modificatorios
1	Departamento de Amazonas	2150	20212000021076 - 139 - 219 - 293
2	Departamento de Antioquia	2151	20212000021086 - 146 - 224
3	Departamento de Arauca	2152	20212000021096 - 149 - 243
4	Departamento de Bolívar	2153	20212000021106 - 157 - 228
5	Departamento de Boyacá	2154	20212000021116 - 151 - 271
6	Departamento de Caldas	2155	20212000021126 - 167 - 229
7	Departamento de Córdoba	2156	20212000021156 - 234
8	Departamento de Cundinamarca	2157	20212000021166 - 215 - 239
9	Departamento de La Guajira	2158	20212000021176 - 173 - 266

10	Departamento de Nariño	2159	20212000021186 - 175 - 310
11	Departamento de Norte de Santander	2160 2406	20212000021196 - 179 - 232 335
12	Departamento de Risaralda	2161	20212000021206 - 189 - 249
13	Departamento de Santander	2162	20212000021216 - 216 - 314
14	Departamento de Sucre	2163	20212000021226 - 247
15	Departamento de Valle del Cauca	2164	20212000021356 - 295
16	Departamento del Atlántico	2165	20212000021256 - 91 -304
17	Departamento de Caquetá	2166	20212000021136 - 193 - 306
18	Departamento de Casanare	2167	20212000021146 - 195 - 257
19	Departamento del Cauca	2168	20212000021266 - 142 - 301
20	Departamento del Cesar	2169	20212000021276 - 137 - 267
21	Departamento del Guainía	2170	20212000021286 - 272
22	Departamento del Guaviare	2171	20212000021296 - 145 - 251

23	Departamento del Huila	2172	20212000021306 - 147 - 230
24	Departamento del Magdalena	2173	20212000021316 - 281 - 316
25	Departamento del Meta	2174	20212000021326 - 150 - 280
26	Departamento del Putumayo	2175	20212000021336 - 159 - 268
27	Departamento del Quindío	2176	20212000021346 - 163 - 264
28	Departamento de Tolima	2177	20212000021236 - 164 - 233
29	Departamento de Vichada	2178	20212000021246 - 177 - 262
30	Distrito Capital de Bogotá	2179	20212000021376 - 182 - 271
31	Distrito de Barrancabermeja	2180	20212000021446 - 188 - 227
32	Distrito de Barranquilla	2181	20212000021366 - 198 - 292 - 318
33	Distrito de Riohacha	2182	20212000021066 - 200 - 263
34	Distrito de Santa Marta	2183	20212000021386 - 206 - 296
35	Distrito de Turbo	2184	20212000021396 - 208 - 235
36	Distrito Especial de Cali	2185	20212000021406 - 214 - 312

37	Distrito Turístico y Cultural de Cartagena	2186	20212000021416 - 168 - 308
38	Municipio de Apartadó	2187	20212000021426 - 170 - 302
39	Municipio de Armenia	2188	20212000021436 - 196 - 236 - 315
40	Municipio de Bello	2189	20212000021456 - 199 - 226
41	Municipio de Bucaramanga	2190	20212000021466 - 203 - 237 - 328
42	Municipio de Cartago	2191	20212000021476 - 171 - 238
43	Municipio de Chía	2192	20212000021486 - 278 - 270
44	Municipio de Ciénaga	2193	20212000021496 - 181 - 240
45	Municipio de Dosquebradas	2194	20212000021506 - 184 - 313
46	Municipio de Duitama	2195	20212000021516 - 187 - 250
47	Municipio de Envigado	2196	20212000021526 - 190 - 311
48	Municipio de Facatativá	2197	20212000021536 - 192 - 255
49	Municipio de Florencia	2198	20212000021546 - 194 - 288
50	Municipio de Floridablanca	2199	20212000021556 - 197 - 256

51	Municipio de Funza	2200	20212000021566 - 201 - 241
52	Municipio de Fusagasugá	2201	20212000021576 - 284
53	Municipio de Girardot	2202	20212000021586 - 204 - 265
54	Municipio de Guadalajara de Buga	2203	20212000021596 - 213 - 231
55	Municipio de Ibagué	2204	20212000021606 - 211 - 258
56	Municipio de Ipiales	2205	20212000021616 - 217 - 242
57	Municipio de Itagüí	2206	20212000021626 - 209 -559
58	Municipio de Magangué	2207	20212000021646 - 207 -276
59	Municipio de Maicao	2208	20212000021656 - 205- 285
60	Municipio de Malambo	2209	20212000021666 - 202 - 307
61	Municipio de Manizales	2210	20212000021676 - 135 - 277
62	Municipio de Medellín	2211	20212000021686 - 136- 297
63	Municipio de Montería	2212	20212000021696 - 138 - 298
64	Municipio de Mosquera	2213	20212000021706 - 140 - 273
65	Municipio de Neiva	2214	20212000021716 - 141 - 260
66	Municipio de Palmira	2215	20212000021726 - 212 - 283 - 329

67	Municipio de Pereira	2216	20212000021736 - 143 - 289
68	Municipio de Piedecuesta	2217	20212000021746 - 144 - 282
69	Municipio de Pitalito	2218	20212000021756 - 148 - 279
70	Municipio de Popayán	2219	20212000021766 - 152 - 309
71	Municipio de Rionegro	2220	20212000021776 - 153 - 303
72	Municipio de Sabaneta	2221	20212000021786 - 154-305
73	Municipio de Sahagún	2222	20212000021796 - 155 - 299
74	Municipio de San José de Cúcuta	2223	20212000021806 - 156 - 290
75	Municipio de San Juan de Girón	2224	20212000021816 - 158 - 253 317
76	Municipio de San Juan de Pasto	2225	20212000021826 - 160 - 291
77	Municipio de Santa Cruz de Lorica	2226	20212000021636 - 161 - 274
78	Municipio de Sincelejo	2227	20212000021836 - 162 - 300
79	Municipio de Soacha	2228	20212000021846 - 165 - 286
80	Municipio de Sogamoso	2229	20212000021856 - 169 - 246
81	Municipio de Soledad	2230	20212000021866 - 172 - 294

82	Municipio de Tuluá	2231	20212000021876 - 174 - 278
83	Municipio de Tunja	2232	20212000021886 - 176 - 252
84	Municipio de Valledupar	2233	20212000021896 - 214 - 287
85	Municipio de Villavicencio	2234	20212000021906 - 180 - 245
86	Municipio de Yopal	2235	8 - 20212000021916 - 183 - 244
87	Municipio de Yumbo	2236	20212000021926 - 185 - 275
88	Municipio de Zipaquirá	2237	20212000021936 - 186 - 79
89	Departamento Chocó	2316	210 - 225

Fuente: Información tomada de la página web oficial de la CNSC, en el enlace la Convocatoria Docentes y Directivos Docentes, ubicado en <https://historico.cnsc.gov.co/index.php/2150-a-2237-de-2021-directivos-docentes-y-docentes-normatividad>.

¿Cuáles son las Pruebas Escritas a Aplicar?

Las pruebas escritas a aplicar en los Procesos de Selección No. 2150 a 2237 de 2021, 2316 y 2406 de 2022 – Directivos Docentes y Docentes, dependerán de la caracterización de los empleos en vacancia definitiva ofertados, entre contexto rural y no rural.

A los aspirantes que se hayan inscrito a uno de los empleos caracterizados como No Rurales, se les aplicarán las siguientes pruebas escritas:

- a. Prueba de Aptitudes y Competencias Básicas.
- b. Prueba Psicotécnica.

A los aspirantes que se hayan inscrito a uno de los empleos caracterizados como Rurales, se les aplicarán las siguientes pruebas escritas:

- c. Prueba de Conocimientos Específicos y Pedagógicos.
- d. Prueba Psicotécnica.

¿Cuál es el Objetivo de las Pruebas Escritas?

De conformidad con lo establecido en el artículo 2.4.1.1.11 del Decreto 1075 de 2015, la Prueba de Aptitudes y Competencias Básicas, se aplica en el contexto no rural y tiene por objeto valorar los niveles de conocimientos de la disciplina, habilidades, destrezas y aptitudes que demuestren los aspirantes del concurso público de méritos y está orientada a la aplicación de los saberes adquiridos para ejercer debidamente el cargo de docente o directivo docente, según sea el caso.

Por su parte, la Prueba de Conocimientos Específicos y Pedagógicos, en el contexto rural, tiene por objeto valorar los niveles de conocimientos, habilidades, destrezas y actitudes que demuestren los aspirantes, estará orientada a la aplicación de los saberes adquiridos para ejercer debidamente el cargo de directivo docente o docente, de acuerdo a lo contemplado en el artículo 2.4.1.7.2.10 del Decreto 1075 de 2015.

La Prueba Psicotécnica se aplica a los aspirantes en el contexto rural y no rural y su objeto es valorar las actitudes, habilidades, motivaciones e intereses profesionales de los aspirantes en la realización directa de los procesos pedagógicos o de gestión institucional y frente a las funciones del cargo.

¿Quiénes Aplican las Pruebas Escritas?

Las pruebas están dirigidas a los aspirantes inscritos a los Procesos de Selección N.º 2150 a 2237 de 2021, 2316 y 2406 de 2022 para Directivos Docentes y Docentes en contextos rurales y no rurales del país. Para efectos de la presentación de las pruebas escritas, los empleos convocados a concurso serán agrupados por denominación de cargo y contexto, resultando en agrupaciones de Docente rural, Directivo rural, Docente no rural y Directivo no rural.

¿Cuál es el Carácter y Ponderación de las Pruebas Escritas?

Las Pruebas de Conocimientos Específicos y Pedagógicos (Contexto Rural) y Aptitudes y Competencias Básicas (Contexto No Rural) de las pruebas escritas tienen carácter eliminatorio; para continuar en el proceso, el aspirante debe obtener al menos la calificación mínima aprobatoria de conformidad a los Acuerdos del Proceso de Selección. El aspirante que NO obtenga el mínimo establecido no continuará en el proceso.

Por otro lado, la Prueba Psicotécnica tiene un carácter clasificatorio, se aplicará el mismo día, en la misma sesión y su calificación será publicada junto a la calificación de la prueba de Conocimientos Específicos y Pedagógicos o de Aptitudes y Competencias Básicas, según sea el contexto rural o no rural.

Tabla 2

Carácter, calificación mínima aprobatoria y ponderación de las pruebas escritas zonas no rurales

Tipo de Prueba	Carácter de la Prueba	Calificación mínima aprobatoria sobre 100	% Peso Dentro del Puntaje Total	
			Directivo Docente	Docente
Aptitudes y Competencias Básicas	Eliminatoria	60.00 para Docentes	55%	65%
		70.00 para Directivos Docentes		
Psicotécnica	Clasificatoria	N/A	15%	10%
Valoración de Antecedentes	Clasificatoria	N/A	25%	20%
Entrevista	Clasificatoria	N/A	5%	5%

Fuente: Acuerdos de convocatoria

Tabla 3

Carácter, calificación mínima aprobatoria y ponderación de las pruebas escritas zonas rurales

Tipo de Prueba	Carácter de la Prueba	Calificación mínima aprobatoria sobre 100	% Peso Dentro del Puntaje Total	
			Directivo Docente	Docente
Prueba de Conocimientos Específicos y Pedagógicos	Eliminatoria y Clasificatoria	60.00 para Docentes	55%	70%
		70.00 para Directivos Docentes		
Psicotécnica	Clasificatoria	N/A	15%	10%
Valoración de Antecedentes	Clasificatoria	N/A	30%	20%

Fuente: Decreto 574 de 2022: "Por el cual se adiciona de manera transitoria el Capítulo 7 al Título 1, Parte 4, Libro 2, del Decreto 1075 de 2015 -Único Reglamentario del Sector Educación- y se reglamenta el concurso de méritos para el ingreso al sistema especial de carrera docente en zonas rurales"

De conformidad con los Procesos de Selección N.º 2150 a 2237 de 2021, 2316 y 2406 de 2022 para Directivos Docentes y Docentes, el carácter y la ponderación de las pruebas escritas presentados en la tabla anterior se pueden encontrar en los acuerdos del Proceso de Selección de cada entidad, publicados en el siguiente link: <https://historico.cnsc.gov.co/index.php/2150-a-2237-de-2021-directivos-docentes-y-docentes-normatividad>.

¿Cuál es el Formato y los Tipos de las Preguntas de las Pruebas?

Las pruebas escritas están fundamentadas en el modelo de evaluación de competencias laborales de los procesos de la CNSC y el formato de Pruebas de Juicio Situacional (PJS), el cual se entiende como un método para el diseño de pruebas o para la evaluación de competencias y rasgos psicológicos en el que se presentan al aspirante unas situaciones hipotéticas, diseñadas para simular condiciones de contexto laboral bajo el fundamento de que se pueden realizar procesos de predicción de la conducta a partir de la relación entre la comprensión de la tarea, la memoria y la experiencia, el juicio y la respuesta, que dan cuenta de la secuencia cognitiva para completar el ítem en una prueba (Weekley & Ployhart, 2006). Por lo anterior, el aspirante encontrará una serie de ítems que parten de situaciones cotidianas que reflejan situaciones cercanas a los retos que podría enfrentarse en el empleo al que se presenta.

Las preguntas o ítems por emplear en las pruebas escritas son de selección múltiple con única respuesta, las cuales constan de un caso, un enunciado y tres opciones de respuesta, de las cuales una sola de las opciones responde correctamente el enunciado. De cada caso se derivan entre tres (3) y cinco (5) enunciados para evaluar diferentes aspectos que se relacionan con las competencias.

En las siguientes páginas, se presentan ejemplos de ítems diseñados con el formato PJS para las pruebas de Conocimientos Específicos y Pedagógicos para el contexto Rural y la prueba de Aptitudes y Competencias Básicas para el contexto No Rural y la prueba Psicotécnica para ambos contextos.

Contexto No Rural
Prueba de Aptitudes y Competencias Básicas
Ejemplo 1

Nombre del indicador		Razonamiento matemático
Denominación		Docente
Contexto		No Rural
Caso		
<p>Los estudiantes que integran el Proyecto Ambiental Escolar (PRAE) de la institución educativa buscan la ayuda del docente para organizar la entrega de los residuos sólidos recolectados a una entidad externa. De los 60 kilogramos de material recogido el 60% es plástico, mientras que el restante es papel y vidrio; la entidad solicita que en la primera carga se entreguen máximo $\frac{3}{4}$ de los residuos plásticos. Lo anterior, teniendo en cuenta los conocimientos y competencias de razonamiento cuantitativo propuestos por el Ministerio de Educación Nacional.</p>		
Enunciado		
<p>Frente al requerimiento de la entidad externa para la recolección del material, el docente debe</p>		
Alternativa	Contenido alternativa	Justificación
A	<p>proponer a los estudiantes que alisten 27 kilogramos de plástico.</p>	<p>Es correcta porque el 60% del total de material recogido es plástico y este equivale a $60 \cdot 60 / 100 = 36$ kilogramos, entonces el docente debe proponer a los estudiantes que alisten las $\frac{3}{4}$ partes de dicho valor, que son $3 \cdot 36 / 4 = 27$ kilogramos para entregar a la entidad externa. Lo anterior supone el uso de elementos de las matemáticas, sean estos conocimientos o competencias, que permiten tomar parte activa e informada en diferentes contextos, según ICFES (2015).</p>

<p>B</p>	<p>sugerir a los estudiantes que dispongan 36 kilogramos de plástico.</p>	<p>Es incorrecta porque el docente, al sugerir a los estudiantes que dispongan de 36 kilogramos como los $\frac{3}{4}$ del plástico disponible para entregar a la entidad externa, asume que hay $36 \cdot 1 / (\frac{3}{4}) = 48$ kilogramos de este en los 60 kilogramos de residuos sólidos recolectados. Lo correcto es afirmar que el porcentaje de plástico corresponde a $60 \cdot 60 / 100 = 36$ kilogramos del total de material y las $\frac{3}{4}$ partes de dicho valor son $3 \cdot 36 / 4 = 27$ kilogramos. Lo anterior supone el uso de elementos de las matemáticas, sean estos conocimientos o competencias, que permiten tomar parte activa e informada en diferentes contextos, según ICFES (2015).</p>
<p>C</p>	<p>indicar a los estudiantes que preparen 45 kilogramos de plástico.</p>	<p>Es incorrecta porque el docente, al indicar a los estudiantes que preparen 45 kilogramos como los $\frac{3}{4}$ del plástico disponible para entregar a la entidad externa, asume que hay $45 \cdot 1 / (\frac{3}{4}) = 90$ kilogramos de este en los 60 kilogramos de residuos sólidos recolectados. Lo correcto es afirmar que el porcentaje de plástico corresponde a $60 \cdot 60 / 100 = 36$ kilogramos del total de material y las $\frac{3}{4}$ partes de dicho valor son $3 \cdot 36 / 4 = 27$ kilogramos. Lo anterior supone el uso de elementos de las matemáticas, sean estos conocimientos o competencias, que permiten tomar parte activa e informada en diferentes contextos, según ICFES (2015).</p>
<p align="center">Bibliografía del enunciado</p>		
<p align="center">ICFES. (2015). Módulo de Razonamiento Cuantitativo Saber 11. ° Saber Pro.</p>		

Prueba Psicotécnica

Evalúa las competencias comportamentales que se incluyen en la GUÍA METODOLÓGICA Evaluación Anual de Desempeño Laboral, Docentes y Directivos Docentes del Estatuto de Profesionalización Docente Decreto Ley 1278 de 2002.

Ejemplo 2

Nombre del indicador	Compromiso social e institucional	
Denominación	Directivo	
Contexto	No rural	
Caso		
La enfermedad COVID-19 provocó diversos cambios en todas las acciones humanas, tal es el caso que, en el cargo directivo docente en el que usted se desempeña, el impacto de la pandemia se vio reflejado en su gestión pedagógica y administrativa, ha tenido que adaptar estrategias y mecanismos para la atención de toda la comunidad, con el fin de dar continuidad al proceso de aprendizaje.		
Enunciado		
Para dar cumplimiento y continuación al proceso educativo mediante el uso de tecnológicas de la información y comunicación (TIC), usted opta por		
Alternativa	Contenido alternativa	Justificación
A	convocar al consejo directivo para definir lineamientos pedagógicos para la planeación de clases virtuales.	Es incorrecta porque asume una actitud limitante, colocando barreras para tomar una decisión ante una situación o evento que se debe asumir en beneficio de toda la comunidad educativa; acudiendo a un estamento que no actúa en la planeación y desarrollo del proceso de enseñanza aprendizaje debido a que es una actividad o acción propia del directivo, haciendo referencia a una conducta rígida y autoritaria y al incumplimiento de su compromiso social e institucional.



		<p>Por lo anterior, no se evidencia el cumplimiento de la definición de la competencia “Compromiso social e institucional”, descrita como: “Habilidad para asumir responsabilidades con ética y profesionalismo, dentro y fuera del establecimiento, anteponiendo los intereses institucionales a los personales e identificándose con los valores, principios y políticas institucionales”.</p> <p>Así como tampoco el cumplimiento de la conducta asociada con dicha competencia, la cual se describe como “muestra respeto hacia los estudiantes, el equipo docente, los directivos, el personal administrativo; demuestra honestidad e integridad en su ejercicio profesional; reflexiona sistemáticamente sobre su responsabilidad social como educador; responde con oportunidad, eficiencia y calidad a las tareas que se le asignan”. Lo anterior, según la Guía 31 Ley 1278 de 2002.</p>
<p>B</p>	<p>solicitar autorización de los padres para desarrollar nuevos espacios y estrategias de aprendizaje a distancia.</p>	<p>Es incorrecta porque asume una actitud poco asertiva, convocando a los padres para tomar una decisión, siendo estos un estamento que no participa en la planeación de clases, pues esto solo corresponde al directivo y equipo docente, ya que tienen la responsabilidad de asumir el proceso, a pesar de la situación, por medio de estrategias y herramientas que faciliten el proceso de enseñanza-aprendizaje, haciendo referencia a una conducta poco pertinente,</p>

		<p>inoportuna, rígida, limitante y al incumplimiento de su compromiso social e institucional. Por lo anterior, no se evidencia el cumplimiento de la definición de la competencia “Compromiso social e institucional”, descrita como: “Habilidad para asumir responsabilidades con ética y profesionalismo, dentro y fuera del establecimiento, anteponiendo los intereses institucionales a los personales e identificándose con los valores, principios y políticas institucionales”.</p> <p>Así como tampoco el cumplimiento a la conducta asociada con dicha competencia, la cual se describe como “muestra respeto hacia los estudiantes, el equipo docente, los directivos, el personal administrativo; demuestra honestidad e integridad en su ejercicio profesional; reflexiona sistemáticamente sobre su responsabilidad social como educador; responde con oportunidad, eficiencia y calidad a las tareas que se le asignan”. Lo anterior, según Guía 31 Ley 1278 de 2002.</p>
<p>C</p>	<p>adecuar la práctica pedagógica usando herramientas digitales para el desarrollo de contenidos curriculares.</p>	<p>Es correcta porque asume una postura ética, oportuna y pertinente para atender situaciones que generan beneficios a la comunidad educativa, atendiendo en la inmediatez los escenarios que se presentan en el contexto educativo, regional o nacional; siendo empático con todos los integrantes del proceso de enseñanza-aprendizaje y buscando una solución adecuada que genera apoyo para el desarrollo</p>

		<p>de actividades estratégicas para alcanzar metas institucionales.</p> <p>Por lo anterior, se evidencia el cumplimiento de la definición de la competencia “Compromiso social e institucional”, descrita como: “Habilidad para asumir responsabilidades con ética y profesionalismo, dentro y fuera del establecimiento, anteponiendo los intereses institucionales a los personales e identificándose con los valores, principios y políticas institucionales”.</p> <p>Así como también el cumplimiento a la conducta asociada a dicha competencia, la cual se describe como: “responde con oportunidad, eficiencia y calidad a las tareas que se le asignan muestra respeto hacia los estudiantes, el equipo docente, los directivos, el personal administrativo y la comunidad; muestra respeto hacia los estudiantes, el equipo docente, los directivos, el personal administrativo y la comunidad; demuestra honestidad e integridad en su ejercicio profesional, responde con oportunidad, eficiencia y calidad a las tareas que se le asignan; reflexiona sistemáticamente sobre su responsabilidad social como educador”. Lo anterior, según Guía 31 Ley 1278 de 2002.</p>
Bibliografía del enunciado		
Guía 31 Decreto Ley 1278 de 2002. Ley 715 de 2001, Ley 115 de 1994.		

Ejemplo 3

Nombre del indicador		Iniciativa
Denominación		Docente
Contexto		No rural
Caso		
<p>Usted fue designado para desarrollar un proyecto de aula que genere alto impacto en la comunidad académica y en la región en la que labora. Luego de realizar un pequeño estudio y consultar diversas fuentes, determina que lo más útil es abordar el núcleo problémico de salud comunitaria, con el objetivo de que los estudiantes ejecuten acciones de prevención de la enfermedad y promoción de la salud. Al iniciar el proceso se encuentra con que el director del plantel sugiere emplear unas cartillas emitidas por el Ministerio de Educación hace una década, con el propósito de facilitar la apropiación de conceptos por parte de los estudiantes, darle adecuado uso al material en el que el estado invirtió recursos y emplear el tiempo de la mejor forma, pues cuenta solo con 20 días hábiles para socializar los resultados del proyecto.</p>		
Enunciado		
En relación con el uso del material publicado por el MEN hace una década, usted decide		
Alternativa	Contenido alternativa	Justificación
A	proponer una actividad en la que se realice un análisis comparativo entre dicho material y las necesidades de información actuales para generar una nueva cartilla con contenido vigente.	Es correcta porque con esta acción el aspirante demuestra su capacidad para gestionar alternativas de solución ante circunstancias propias de su entorno laboral, haciendo uso de su capacidad para tomar el control desde su rol y autoridad, imprimiendo en su labor recursividad y flexibilidad que son modelo para sus estudiantes. Por lo anterior, se evidencia el cumplimiento de la competencia “Iniciativa”, definida como: “Anticiparse a los problemas proponiendo alternativas de solución. Habilidad para trabajar proactivamente y con autonomía frente a las responsabilidades, así como de proponer y

		<p>emprender alternativas de soluciones novedosas en diferentes situaciones de la institución”. Esta competencia se manifiesta cuando el docente o directivo docente “realiza acciones que le facilitan el aprendizaje permanente y la actualización en su disciplina y en otras áreas del conocimiento; actúa con autonomía sin necesidad de supervisión y hace su trabajo con entusiasmo; demuestra recursividad y flexibilidad y se adapta con rapidez a diferentes contextos; anticipa situaciones futuras, identifica tendencias innovadoras y es abierto a nuevas ideas; propone y desarrolla ideas novedosas, investigaciones, experiencias o proyectos, para influir positivamente en la institución y la comunidad”, registradas en el manual de competencias.</p>
<p>B</p>	<p>emplear el material con toda la población y generar sesiones de formación con los jóvenes para aclarar las dudas frente al contenido, empleando medios tecnológicos que faciliten el aprendizaje.</p>	<p>Es incorrecta porque con este curso de acción el aspirante no logra efectividad en la labor encomendada, pues el impacto de la estrategia de mediación pedagógica es contrario al tiempo asignado y al objetivo de emplear contenido pertinente e innovador. Adicional a ello, no se identifica capacidad para anticipar dificultades y dar soluciones pertinentes partiendo de la creatividad y la aplicación actualizada de conocimientos.</p> <p>Por lo anterior, no se evidencia el cumplimiento de la competencia “Iniciativa”, definida como: “Anticiparse a los problemas proponiendo alternativas de solución. Habilidad para trabajar</p>

		<p>proactivamente y con autonomía frente a las responsabilidades, así como de proponer y emprender alternativas de soluciones novedosas en diferentes situaciones de la institución”. Esta competencia se manifiesta cuando el docente o directivo docente: “realiza acciones que le facilitan el aprendizaje permanente y la actualización en su disciplina y en otras áreas del conocimiento; actúa con autonomía sin necesidad de supervisión y hace su trabajo con entusiasmo; demuestra recursividad y flexibilidad y se adapta con rapidez a diferentes contextos; anticipa situaciones futuras, identifica tendencias innovadoras y es abierto a nuevas ideas; propone y desarrolla ideas novedosas, investigaciones, experiencias o proyectos, para influir positivamente en la institución y la comunidad”, registradas en el manual de competencias.</p>
<p>C</p>	<p>abstenerse de emplear material desactualizado y dedicarse a diseñar uno que responda a las necesidades de sus estudiantes y la comunidad para garantizar el cumplimiento del objetivo.</p>	<p>Es incorrecta porque con esta elección el aspirante no responde con capacidad para iniciar una acción que permita responder efectivamente al objetivo planteado. Abstenerse de emplear el material desactualizado y dedicar tiempo a diseñar otro implica un manejo poco eficiente del tiempo, una oportunidad perdida para promover una acción pedagógica con los estudiantes y, por lo tanto, demuestra poca recursividad y flexibilidad.</p> <p>Por lo anterior, no se evidencia el cumplimiento de la competencia “Iniciativa”, definida como:</p>

		<p>“Anticiparse a los problemas proponiendo alternativas de solución. Habilidad para trabajar proactivamente y con autonomía frente a las responsabilidades, así como de proponer y emprender alternativas de soluciones novedosas en diferentes situaciones de la institución”. Esta competencia se manifiesta cuando el docente o directivo docente: “realiza acciones que le facilitan el aprendizaje permanente y la actualización en su disciplina y en otras áreas del conocimiento; actúa con autonomía sin necesidad de supervisión y hace su trabajo con entusiasmo; demuestra recursividad y flexibilidad y se adapta con rapidez a diferentes contextos; anticipa situaciones futuras, identifica tendencias innovadoras y es abierto a nuevas ideas; propone y desarrolla ideas novedosas, investigaciones, experiencias o proyectos, para influir positivamente en la institución y la comunidad”, registradas en el manual de competencias.</p>
Bibliografía del enunciado		
Guía 31, Decreto Ley 1278 de 2002.		

Contexto Rural
Prueba de Conocimientos Específicos y Pedagógicos
Ejemplo 4

Nombre del indicador	Lectura crítica	
Denominación	Docente	
Contexto	Rural	
Caso		
<p>El docente de una institución rural tiene encargado revisar un informe con base en los niveles de comprensión lectora. El informe trata sobre el propósito de las políticas educativas que se resumen: “El Ministerio de Educación Nacional pretende garantizar condiciones que posibiliten el desarrollo integral del estudiante no solo a través del servicio educativo, sino promoviendo la coordinación con los demás sectores responsables de la garantía de sus derechos. Asimismo, la política educativa rural está enfocada en brindar cobertura, acceso y educación de calidad que fortalezca la participación, estimule el conocimiento y disminuya las tasas de deserción y reprobación”. Por otro lado, en el centro educativo se evidencian problemáticas, tales como infraestructura, geografía de difícil acceso, falta de recursos económicos y educativos, población dispersa, conflicto armado y violencia.</p>		
Enunciado		
Al hacer una lectura crítica del informe y de la realidad de su institución, el docente		
Alternativa	Contenido alternativa	Justificación
A	establece una relación de contraste porque no hay coherencia entre el discurso de las políticas educativas y la realidad de la institución.	Es correcta porque el docente evidencia la competencia de lectura crítica cuando establece relación entre dos enunciados del texto. Luego, toma distancia de estos elementos locales y asume una posición crítica, expresando su punto de vista al respecto. Lo anterior se evidencia en el Marco de Referencia Saber 11 (2021, pp. 40-41).
B	evidencia una relación de complementariedad porque las políticas	Es incorrecta porque el docente solo hace lectura literal, pues debe comprender las características de dos componentes locales explícitos en el texto

	educativas son acordes con la realidad y suplen las necesidades de la institución.	(políticas educativas y realidad de la institución). Lo anterior se evidencia en el Marco de Referencia Saber 11 (2021, pp. 40-41).
C	infiere una relación de causa-efecto porque las políticas educativas guían y aportan a la construcción de la calidad de la institución.	Es incorrecta porque el docente no hace lectura crítica, solo comprende las características de dos componentes locales explícitos en el texto (lectura literal) para dar cuenta de que las políticas educativas no han surtido efecto en la institución educativa. Lo anterior se evidencia en el Marco de referencia Saber 11, (2021, pp. 40-41).
Bibliografía del enunciado		
ICFES (2021). Prueba de Lectura Crítica Saber 11. Marco de referencia para la evaluación ICFES. Recuperado de: https://www2.icfes.gov.co/documents/39286/1253831/MR+Lectura+Cri%CC%81tica+Saber+11.%C2%B0+2021.pdf/a2e47376-5a8a-17ca-a082-37d40b1178c2?version=1.0&t=1654133589190		

Prueba Psicotécnica

Evalúa las competencias comportamentales que se incluyen en la GUÍA METODOLÓGICA Evaluación Anual de Desempeño Laboral, Docentes y Directivos Docentes del Estatuto de Profesionalización Docente Decreto Ley 1278 de 2002.

Ejemplo 5

Nombre del indicador		Comunicación y relaciones interpersonales
Denominación		Directivo
Contexto		Rural
Caso		
<p>En el cargo directivo docente en el que usted se desempeña tiene como responsabilidad mediar, respetar y concertar intereses, a pesar de que existan diferencias y diversas experiencias de vida. Así es que, al iniciar el año escolar, dos padres de familia que son líderes políticos de la comunidad le ofrecen una donación de material didáctico y ayudas audiovisuales para la institución como parte de los aportes que hacen los partidos políticos a los que pertenece cada uno, pero solicitan la entrega formal en un acto protocolario ante la colectividad educativa.</p>		
Enunciado		
Ante la propuesta presentada por los padres de familia mencionados, usted prefiere		
Alternativa	Contenido alternativa	Justificación
A	comunicar de manera precisa que en la institución NO se pueden realizar tales eventos.	Es incorrecta porque la actitud tomada ante la situación es controversial, poco asertiva y empática con los padres de familia, pues, a pesar de existir un interés político, tienen derecho a hacer una propuesta y ser escuchada, lo que puede generar desconfianza con su gestión y baja responsabilidad con sus funciones, haciendo referencia a una conducta irrespetuosa, autoritaria, conflictiva y evasiva. Por lo anterior, no se evidencia el cumplimiento de la definición de la competencia “Comunicación y relaciones interpersonales”,

		<p>descrita como: “Habilidad para intercambiar con efectividad y empatía conceptos, criterios e ideas, a través de diferentes estrategias y recursos, según las características del contexto y los participantes del proceso comunicativo, favoreciendo las relaciones interpersonales cordiales, asertivas y basadas en la confianza”.</p> <p>Esta competencia se manifiesta cuando el docente o directivo docente: “combina adecuadamente los recursos expresivos del lenguaje oral, escrito y gráfico, con ayuda de las tecnologías de información y comunicación; expresa argumentos de forma clara y respetuosa utilizando el lenguaje verbal y no verbal; escucha con atención y comprende puntos de vista de los demás, demostrando tolerancia frente a diferentes opiniones; realiza preguntas claras, concretas y que permiten aclarar una idea o situación; maneja y expresa adecuadamente sus emociones e identifica y comprende las de otros; demuestra habilidades sociales en interacciones profesionales y sociales”. Lo anterior, según Guía 31, Decreto Ley 1278 de 2002.</p>
<p>B</p>	<p>comprometer a los docentes para escuchar las ideas políticas de los padres de familia.</p>	<p>Es incorrecta porque asume una actitud evasiva e irresponsable, al influir a sus docentes para complacer una solicitud pasando por encima de los intereses institucionales, las normas establecidas para estas situaciones y el cumplimiento de sus funciones, además, hace referencia a una conducta irrespetuosa, autoritaria y conflictiva.</p>

		<p>Por lo anterior, no se evidencia el cumplimiento de la definición de la competencia “Comunicación y relaciones interpersonales”, descrita como: “Habilidad para intercambiar con efectividad y empatía conceptos, criterios e ideas, a través de diferentes estrategias y recursos, según las características del contexto y los participantes del proceso comunicativo, favoreciendo las relaciones interpersonales cordiales, asertivas y basadas en la confianza”.</p> <p>Esta competencia se manifiesta cuando el docente o directivo docente: “combina adecuadamente los recursos expresivos del lenguaje oral, escrito y gráfico, con ayuda de las tecnologías de información y comunicación; expresa argumentos de forma clara y respetuosa utilizando el lenguaje verbal y no verbal; escucha con atención y comprende puntos de vista de los demás, demostrando tolerancia frente a diferentes opiniones; realiza preguntas claras, concretas y que permiten aclarar una idea o situación; maneja y expresa adecuadamente sus emociones e identifica y comprende las de otros; demuestra habilidades sociales en interacciones profesionales y sociales”. Lo anterior, según Guía 31, Decreto Ley 1278 de 2002.</p>
<p>C</p>	<p>dialogar con los líderes para generar aclaraciones en la intención de la solicitud.</p>	<p>Es correcta porque utiliza un mecanismo asertivo para el acercamiento con los padres de familia, además, crea un clima positivo de entendimiento por medio de la escucha y mediación como estrategias de comunicación efectiva para lograr</p>



	<p>acuerdos para un interés en común; muestra una actitud honesta, responsable, diligente, de disposición atención, acogedora, y de compromiso social e institucional que se está evaluando.</p> <p>Por lo anterior, se evidencia el cumplimiento de la definición de la competencia “Comunicación y relaciones interpersonales”, descrita como: “Habilidad para intercambiar con efectividad y empatía conceptos, criterios e ideas, a través de diferentes estrategias y recursos, según las características del contexto y los participantes del proceso comunicativo, favoreciendo las relaciones interpersonales cordiales, asertivas y basadas en la confianza. Esta competencia se manifiesta cuando el docente o directivo docente: “combina adecuadamente los recursos expresivos del lenguaje oral, escrito y gráfico, con ayuda de las tecnologías de información y comunicación; expresa argumentos de forma clara y respetuosa utilizando el lenguaje verbal y no verbal; escucha con atención y comprende puntos de vista de los demás, demostrando tolerancia frente a diferentes opiniones; realiza preguntas claras, concretas y que permiten aclarar una idea o situación; maneja y expresa adecuadamente sus emociones e identifica y comprende las de otros; demuestra habilidades sociales en interacciones profesionales y sociales”. Lo anterior, según Guía 31, Decreto Ley 1278 de 2002.</p>
--	---

Bibliografía del enunciado

Guía 31, Decreto Ley 1278 de 2002.
 Ley 715 de 2001, Ley 115 de 1994.

Ejemplo 6

Nombre del indicador	Iniciativa	
Denominación	Docente	
Contexto	Rural	
Caso		
<p>Usted como docente propone la realización de un concurso de murales ecológicos y la siembra de 50 plantas en las instalaciones del centro educativo, como acciones del Proyecto Ambiental Escolar (PRAE), en el marco de la celebración del Día de la Tierra. Para esta actividad, ha conformado un grupo ecológico escolar y debe contar con la participación de la comunidad educativa en pleno; para lo anterior, debe tomar como referencia la reglamentación en torno a competencias docentes y referentes normativos asociados con los proyectos pedagógicos transversales.</p>		
Enunciado		
<p>Con el fin de motivar la participación de los padres de familia, en concordancia con los objetivos del proyecto, usted decide</p>		
Alternativa	Contenido alternativa	Justificación
A	<p>delegar al grupo ecológico la responsabilidad de idear un proyecto con muestras culturales, promoviendo así su asistencia.</p>	<p>Es incorrecta porque el delegar a otro acciones que le competen hace referencia a que el docente NO apropió la competencia de iniciativa. de acuerdo a como está definida en la Guía Metodológica de Evaluación Anual de Desempeño Laboral Docentes y Directivos Docentes de 2008, ya que el docente no muestra la “capacidad para trabajar proactivamente y con autonomía frente a las responsabilidades, así como de proponer y emprender alternativas de</p>

		<p>soluciones novedosas en diferentes situaciones de la institución” (p. 10, glosario de competencias). Por otro lado, es incorrecta porque no es función del grupo ecológico escolar la realización de actividades de tipo cultural, esto, de acuerdo con el Decreto 1743 de 1994, que en el artículo 7 refiere como funciones de este grupo “la resolución de problemas ambientales específicos o (...) participar en actividades comunitarias de educación ecológica o ambiental”.</p>
<p>B</p>	<p>incluir al gobierno escolar para crear una estrategia que reconozca la responsabilidad compartida de estos en el proyecto.</p>	<p>Es correcta porque en esta alternativa el docente da muestras de la apropiación de la competencia de iniciativa, ya que, al incluir a otros estamentos de la entidad educativa para crear una propuesta que reconozca las condiciones del contexto, el docente hace uso de la “capacidad para trabajar proactivamente y con autonomía frente a las responsabilidades, así como de proponer y emprender alternativas de soluciones novedosas en diferentes situaciones de la institución”, que corresponde a la definición de esta competencia en la Guía Metodológica de Evaluación Anual de Desempeño Laboral Docentes y Directivos Docentes de 2008 (página 10 del glosario de competencias). Adicionalmente, el artículo 3.º del Decreto 1743 corrobora que esta alternativa es acertada, ya que “los estudiantes, los padres de familia, los docentes y la comunidad educativa, en general, tienen una responsabilidad compartida en el</p>

		<p>diseño y desarrollo del Proyecto Ambiental Escolar. Esta responsabilidad se ejercerá a través de los distintos órganos del gobierno escolar”.</p>
<p>C</p>	<p>solicitar a los representantes de cada área que ellos los convoquen, puesto que se trata de un proyecto transversal.</p>	<p>Es incorrecta porque el delegar a otro acciones que le competen hace referencia a que el docente NO apropió la competencia de iniciativa. de acuerdo a como está definida en la Guía Metodológica de Evaluación Anual de Desempeño Laboral Docentes y Directivos Docentes de 2008, ya que el docente no muestra la “capacidad para trabajar proactivamente y con autonomía frente a las responsabilidades” (p. 10, glosario de competencias). Así mismo, esta acción no contempla que el docente realice un ejercicio para proponer ideas novedosas que motiven la asistencia de los padres, ni da muestras de recursividad y flexibilidad, elementos también contemplados en esta misma guía como indicadores de la adquisición de esta competencia.</p>
<p>Bibliografía del enunciado</p>		
<p>Ministerio de Educación Nacional. (2008). Guía metodológica. Evaluación Anual de Desempeño Laboral Docentes y Directivos Docentes.</p> <p>Ministerio de Educación Nacional. Decreto 1743 de 1994. Por el cual se instituye el Proyecto de Educación Ambiental para todos los niveles de educación formal, y se fijan criterios para promoción de la educación ambiental no formal e informal y se establecen los mecanismos de coordinación entre el Ministerio de Educación Nacional y el Ministerio del Medio Ambiente.</p>		

Figura 2

Ejemplo de diligenciamiento de respuestas

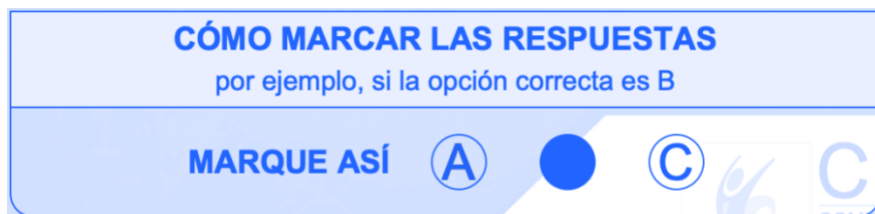

¿Cuáles Son los Ejes Temáticos que se Evalúan?

A partir del análisis de cada empleo, sus funciones, su entorno y de las competencias definidas para cada denominación de empleo, la Universidad Libre, identificó los ejes temáticos y sus respectivos contenidos.

El aspirante podrá consultar los ejes temáticos en el siguiente enlace, digitando su número de documento de identidad:

<https://sidca.unilibre.edu.co/ejespruebasdocentesmayoritaria>

¿Cómo se Calificarán las Pruebas?

La Prueba de Conocimientos Específicos y Pedagógicos para el contexto Rural, la Prueba de Aptitudes y Competencias Básicas para el Contexto No Rural y la Prueba Psicotécnica para ambos contextos, serán calificadas conforme a los parámetros establecidos en los Acuerdos del Proceso de Selección.

La calificación de estas pruebas se realizará por grupo de referencia y el resultado de cada una se notificará en una escala de cero (0.00) a cien (100.00) puntos con dos cifras decimales truncadas, por ejemplo, si la puntuación con cinco decimales es igual a 98,45989, al truncarla, para que solamente queden dos decimales, la calificación sería 98,45.

Para efectos de procesar las respuestas durante la calificación, se aplicarán procedimientos matemáticos y estadísticos utilizados en pruebas con características similares, como puntuación directa o puntuación directa ajustada. Los ítems que no cumplan con los parámetros psicométricos no se incluirán en la calificación.

Además, los resultados obtenidos por los concursantes en cada una de estas pruebas se ponderarán por el respectivo peso porcentual establecido en el Acuerdo de Convocatoria.

¿Qué Indicaciones y Aspectos se Deben Tener en Cuenta para la Aplicación de las Pruebas?

Citación a Pruebas

La Universidad Libre y la CNSC realizarán la citación para la presentación de las pruebas escritas de los Procesos de Selección N.º 2150 a 2237 de 2021, 2316 y 2406 de 2022 para Directivos Docentes y Docentes, a los aspirantes inscritos a través del Sistema de Apoyo para la Igualdad, el Mérito y la Oportunidad (SIMO), donde se comunicará ciudad, fecha, hora, lugar y salón de presentación. Es de gran importancia que el día de la presentación de las pruebas el aspirante asista con tiempo suficiente al sitio indicado, con el fin de evitar algún inconveniente de última hora.

Se recomienda a los aspirantes visitar el sitio de presentación de las pruebas por lo menos con dos (2) días de anticipación, a fin de conocer las rutas y el acceso a este, evitando así posibles confusiones el día de la aplicación.

Adicionalmente, se recomienda consultar nuevamente la citación a través de SIMO el día anterior a la aplicación, debido a que se pueden generar actualizaciones.

Ciudades de Aplicación de las Pruebas Escritas

La aplicación de las pruebas escritas se llevará a cabo en 54 ciudades y municipios, teniendo en cuenta la siguiente distribución por cantidad de OPEC:

Tabla

Ciudades y/o Municipios de aplicación

Departamento/ Municipio	Total No Rural	Total Rural	Gran Total
Antioquia	29868	13183	43051
Medellín	25775	8247	34022
Apartadó	1933	1683	3616
Rionegro	1878	1722	3600
Turbo	282	1531	1813
Atlántico	17030	3312	20342
Barranquilla	17030	3312	20342
Bogotá D.C.	57128	7474	64602
Bogotá D.C.	57128	7474	64602
Bolívar	11448	4971	16419
Cartagena De Indias	10195	1918	12113
Magangué	1253	3053	4306
Boyacá	11807	5706	17513

Departamento/ Municipio	Total No Rural	Total Rural	Gran Total
Tunja	7101	3568	10669
Duitama	2701	1306	4007
Sogamoso	2005	832	2837
Caldas	5449	3312	8761
Manizales	5449	3312	8761
Caquetá	4075	1574	5649
Florencia	4075	1574	5649
Cauca	3954	6006	9960
Popayán	3954	6006	9960
Cesar	10718	3630	14348
Valledupar	9222	2649	11871
Aguachica	1496	981	2477
Córdoba	7232	15447	22679
Montería	5582	11149	16731
Lorica	686	1863	2549
Sahagún	964	2435	3399
Cundinamarca	9059	5398	14457
Facatativá	3017	1354	4371
Gachetá	144	196	340
Girardot	2088	1338	3426
Guaduas	302	278	580
Zipaquirá	3508	2232	5740
Chocó	2753	2838	5591
Quibdó	2753	2838	5591
Huila	4908	7241	12149
Neiva	4192	4444	8636
Pitalito	716	2797	3513
La Guajira	4176	997	5173
Riohacha	4176	997	5173
Magdalena	8110	3108	11218
Santa Marta	8110	3108	11218
Meta	6720	2019	8739
Villavicencio	6720	2019	8739
Nariño	6990	4778	11768
Pasto	6135	3901	10036
Ipiales	855	877	1732
Norte de Santander	10958	4188	15146
Cúcuta	9297	2754	12051

Departamento/ Municipio	Total No Rural	Total Rural	Gran Total
Ocaña	1661	1434	3095
Quindío	4084	1118	5202
Armenia	4084	1118	5202
Risaralda	5376	3075	8451
Pereira	5376	3075	8451
Santander	14134	6628	20762
Bucaramanga	12235	5778	18013
Barrancabermeja	1899	850	2749
Sucre	4450	6514	10964
Sincelejo	4450	6514	10964
Tolima	6980	5796	12776
Ibagué	6980	5796	12776
Valle del Cauca	17576	6647	24223
Cali	12026	3343	15369
Buenaventura	938	349	1287
Guadalajara De Buga	2395	1534	3929
Cartago	1342	779	2121
Jamundí	875	642	1517
Arauca	1919	783	2702
Arauca	1919	783	2702
Casanare	2727	1636	4363
Yopal	2084	1165	3249
Paz De Ariporo	386	309	695
Villanueva	257	162	419
Putumayo	2091	504	2595
Mocoa	2091	504	2595
Amazonas	298	20	318
Leticia	298	20	318
Guainía	178	70	248
Inírida	178	70	248
Guaviare	691	232	923
San José Del Guaviare	691	232	923
Vichada	91	58	149
Puerto Carreño	91	58	149
Total	272978	128263	401241

Fuente: base de datos aspirantes inscritos Procesos de selección N.º 2150 a 2237, 2316 y 2406 de 2022 para Directivos Docentes y Docentes.

Horario y Tiempo de Aplicación de las Pruebas

La jornada está programada en **una sola sesión el domingo 25 de septiembre de 2022**. Se abrirá la puerta principal del sitio de aplicación a las 7:15 a. m. y se dará inicio oficialmente a la prueba a las 8:00 a. m.

El aspirante dispondrá de cinco (5) horas para responder la prueba de Conocimientos Específicos y Pedagógicos para el contexto Rural, la Prueba de Aptitudes y Competencias Básicas para el Contexto No Rural y la prueba Psicotécnica para ambos contextos, es decir que la sesión terminará a la 1:00 p. m.

Así mismo, se cerrarán las puertas para el ingreso a las 8:30 a. m. por lo cual, en caso de que el aspirante tenga un retraso, dispondrá de treinta (30) minutos para presentarse en el respectivo salón, pero no contará con tiempo adicional, es decir, la prueba finalizará en el tiempo dispuesto para todos los aspirantes, de acuerdo con la duración total de la prueba, como se informó en el párrafo anterior.

El aspirante deberá permanecer dentro del salón mínimo dos (2) horas y hasta que se realice la toma de huellas dactilares por parte del dactiloscopista y se firmen los formatos correspondientes; antes de ello, NO podrá retirarse del mismo.

NO se hará excepción en los horarios establecidos para el desarrollo de las pruebas. Por lo tanto, se recomienda al aspirante contar con tiempo disponible para evitar eventualidades que le impidan desarrollar las pruebas de manera adecuada.

En caso de presentarse después de las 8:30 a. m. **bajo ninguna circunstancia** le será permitido el ingreso al sitio de aplicación y por lo tanto se considera al aspirante como **ausente**.

Documentos Válidos para Identificación

Los **únicos** documentos válidos para presentar las pruebas escritas son:

- Cédula de ciudadanía amarilla con hologramas, cédula digital o el pasaporte original.

Figura 1

Documentos de identificación válidos



En caso de pérdida de la cédula de ciudadanía amarilla con hologramas, se permitirá el ingreso con la contraseña de la Registraduría Nacional del Estado Civil vigente, en cualquiera de los siguientes formatos:

- Formato blanco preimpreso, el cual reciben las personas cuando tramitan su cédula por primera vez.
- Formato de color verde que se diligencia para duplicado, rectificación o renovación.
- Formato que se tramita por internet a través de la página web de la Registraduría y tiene incorporado el código de verificación QR.

Figura 2

Contraseña válida para identificación



El documento debe estar vigente (vigencia de contraseña 6 meses). Si el aspirante no se identifica con alguno de los documentos válidos antes referidos, NO podrá acceder a las pruebas.

Se aclara que todos los documentos que no presenten huella, el dactiloscopista realizará la toma decadactilar al aspirante, en el formato correspondiente.

Elementos Necesarios para Responder las Pruebas

Tajalápiz, borrador de nata o de miga de pan, las hojas de respuesta se deben diligenciar con lápiz Mirado N.º 2. (Figura 5).

Figura 3

Elementos para diligenciar las pruebas



Instrucciones y Sugerencias para Presentar las Pruebas

Con el fin de minimizar los errores en la aplicación de las pruebas y facilitar su procedimiento, el aspirante debe:

- Llegar al menos con 45 minutos de anticipación al sitio indicado en la citación a la prueba.
- Esperar en la puerta del salón hasta que sea llamado por el jefe de salón y le indique la silla que le corresponde, mostrando el documento de identidad a la entrada.
- Atender las indicaciones que dará el jefe de salón responsable de administrar las pruebas antes de comenzar.
- Leer cuidadosamente las instrucciones de los cuadernillos antes de comenzar a responder.
- Leer cuidadosamente cada ítem antes de contestarlo.
- Verificar que el número del ítem que está respondiendo corresponde con el número en la hoja de respuestas.
- Hacer uso racional del tiempo establecido para las pruebas.
- Tener en cuenta que las hojas de respuestas serán procesadas mediante una lectora óptica, por lo tanto, no debe mancharlas, arrugarlas o doblarlas.
- Marcar solo una opción por ítem con el lápiz de mina negra N.º 2. Para responder, debe llenar completamente el círculo correspondiente a la respuesta que eligió.
- Esperar en el salón en el caso de que termine de responder la prueba antes de que el dactiloscopista haya tomado su impresión dactilar.
- Una vez que haya terminado, se sugiere revisar de nuevo todos los

ítems y asegurarse de que respondió absolutamente TODAS las preguntas.

- Durante la presentación de las pruebas **NO** debe hablar, ni hacer comentarios con otras personas que también estén concursando; cualquier duda que tenga en relación con el material debe preguntarlo a quien esté supervisando la prueba.
- Cuando termine de contestar debe hacer una señal al jefe de salón, quien recogerá los cuadernillos, las hojas de respuestas y demás material de las pruebas en su puesto.
- Está prohibido retirar del salón CUALQUIER material de la prueba.
- Evitar llevar vehículo al lugar de aplicación (automóvil, moto, bicicleta, patineta, etc.) dado que no se prestará servicio de parqueadero.

Prohibiciones

Está prohibido el ingreso de maletines, morrales, libros, revistas, códigos, normas, hojas, anotaciones, cuadernos, etc. Tampoco se puede ingresar al salón de aplicación de las pruebas ningún tipo de aparato electrónico o mecánico, como calculadora, celular, tabletas, portátil, cámaras de video, cámaras fotográficas, reloj inteligente, etc.

En caso que el aspirante decida llevar alguno de estos elementos, el jefe de salón le indicará que debe apagar el celular y dejar los elementos debajo del tablero; sin embargo, tenga en cuenta que la Comisión Nacional del Servicio Civil y la Universidad Libre NO se hacen responsables de pérdidas o daños.

Durante la jornada se realizarán verificaciones aleatorias frente al cumplimiento del NO uso de celular o cualquier otro accesorio electrónico o de comunicación y demás elementos prohibidos. Por lo anterior, el personal encargado podrá solicitar al aspirante mostrar los elementos con los que cuente en sus bolsillos, así como el retiro de gorras, recoger el cabello y visibilizar orejas y antebrazos.

Cabe señalar que el uso de celular o cualquier aparato electrónico está absolutamente prohibido a partir del ingreso al sitio de aplicación, incluyendo pasillos, baños y salones.

Además, ninguna persona podrá ingresar al sitio de aplicación en estado de embriaguez o bajo efectos de sustancias psicoactivas, ni portar armas de cualquier tipo. Durante la aplicación de las pruebas no está permitido el consumo de alimentos ni bebidas.

Asimismo, ningún aspirante podrá ingresar con acompañante a los sitios de aplicación de las pruebas. En caso de ser necesario, las personas con discapacidad serán apoyadas por personal encargado para esta labor.

Causales de Invalidación de la Prueba

La Universidad Libre y el operador logístico, en virtud de la delegación expresada contractualmente, de oficio o a petición de parte, adelantará las actuaciones administrativas cuando evidencie posibles fraudes, por copia o intento de copia, sustracción o intento de

sustracción de materiales de prueba o suplantación o intento de suplantación, ocurridos e identificados antes, durante o después de la aplicación de las pruebas, para lo cual comunicará a los interesados, garantizando de esta forma el debido proceso, como principio fundamental a los concursantes del presente proceso de selección.

Se debe mencionar que, resultado de dicha actuación, puede ser la invalidación de la prueba involucrada y, como consecuencia de ella, al comprobarse cualquiera de los comportamientos mencionados, se procederá con la exclusión del concursante sin importar la fase del proceso en la que se encuentre, sin perjuicio de las acciones legales a que haya lugar.

Se entiende como fraude o intento de fraude alguno de los siguientes eventos:

- Sustracción de materiales del examen (cuadernillo u hoja de respuestas).
- Transcripción de contenidos de preguntas en medio físico o digital, dentro o fuera de las instalaciones de la aplicación de las pruebas.
- Copia durante las pruebas.
- Comunicación no autorizada por algún medio en las instalaciones de la aplicación de las pruebas.
- Suplantación.
- Conocimiento anticipado de las pruebas aplicadas.

Otras Causales de Invalidación de las Pruebas

- Desacato de las reglas establecidas para la aplicación de las pruebas.
- Uso de celulares², audífonos o cualquier otro dispositivo electrónico o medio de comunicación. Portar armas, libros, hojas, anotaciones, cuadernos, periódicos, leyes y revistas.
- Estar comprometido en actos bochornosos o que vayan en contra del buen funcionamiento de la aplicación de las pruebas.
- Participación o conocimiento de un intento de fraude por parte de terceros.

En cualquiera de estos casos, el jefe de salón diligenciará el formato o levantará el acta respectiva, consignando la irregularidad presentada y, si fuere el caso, registrará los nombres de los testigos o evidencias del hecho, que deberá ser suscrita por él y el concursante. Si el aspirante se niega a firmar el formato o acta, el jefe de salón deberá informar inmediatamente al coordinador de salones y al respectivo delegado del sitio y convocar a varios testigos (personal de la aplicación de las pruebas o aspirantes) para que ellos la suscriban.

² El celular ÚNICAMENTE puede ser usado por las personas que se identifiquen con cédula digital y será exclusivamente para su identificación en la confrontación dactilar, luego el aspirante deberá apagar el celular y guardarlo.

Otras Recomendaciones Importantes

- Nadie podrá salir del salón sin autorización del jefe de salón. Para acudir al servicio de baño, solo se autorizará a una persona a la vez por salón, la cual tendrá que entregar el material para que quede bajo la vigilancia del jefe de salón.
- Una vez finalizadas las pruebas, los aspirantes no se podrán retirar del salón sin haber firmado todos los formatos pertinentes (hoja de respuestas, listado de asistencia e identificación y Acta de Sesión) y registrado su huella dactilar.
- La inasistencia a la aplicación de las pruebas eliminatorias se entiende como causal de exclusión en los términos de los Acuerdos del Proceso de Selección.

Aspirantes en Situación de Discapacidad

Todos los aspirantes que indicaron tener alguna discapacidad en el momento de la inscripción en SIMO serán contactados por correo electrónico, con el fin de realizar una encuesta para verificar su situación y de disponer del personal, los espacios y los otros requerimientos necesarios para garantizarles un tratamiento adecuado durante el proceso de presentación de estas pruebas.

Para los aspirantes que reportaron una condición de discapacidad motora, se cuenta con personal capacitado que los ayudará a desplazarse y ubicarse en los espacios dispuestos para la aplicación, además de realizar citación en espacios adecuados para la discapacidad reportada.

Respecto a los aspirantes que reportaron una condición de discapacidad visual, se cuenta con acompañantes que durante todas las pruebas harán las veces de lectores y se ubicarán en un salón especial.

A su vez, para los aspirantes que reportaron condición de discapacidad auditiva, se cuenta con personal capacitado para realizar la interpretación de la prueba al lenguaje de señas.

Publicación de resultados de las pruebas

La publicación de los resultados de la prueba se realizará a partir de la fecha que disponga la CNSC, que será informada a través de la página web de la Comisión Nacional del Servicio Civil, <https://www.cnsc.gov.co/>, enlace SIMO. Los aspirantes deberán consultar sus resultados ingresando con su usuario y contraseña.

Reclamaciones

Las reclamaciones frente a los resultados de las pruebas se deberán presentar dentro de los 5 días hábiles siguientes a la publicación de resultados, de conformidad con el Artículo

2.4.1.7.2.12³ y 2.4.1.1.11⁴ del Decreto 1075 de 2015, el Artículo 15 de los Acuerdos del Proceso de Selección y el numeral 2.7. del Anexo del Acuerdo: únicamente serán recibidas por medio de la página web de la Comisión <https://www.cnsc.gov.co/> en enlace SIMO.

Cuando el aspirante manifieste en su reclamación la necesidad de acceder a las pruebas, se adelantará el procedimiento establecido en los reglamentos o protocolos expedidos por la CNSC para estos efectos. Dicha solicitud se debe hacer de manera explícita manifestando en SIMO su intención de acceder a las pruebas.

De conformidad con lo establecido en los Acuerdos del Proceso de Selección, la reclamación se podrá completar durante los 2 días hábiles siguientes al acceso a pruebas.

³ Adicionado transitoriamente por el artículo 1 del Decreto 574 de 2022.

⁴ Subrogado por el artículo 1 del Decreto 915 de 2016.

Referencias

Weekley, J. A., & Ployhart, R. E. (2006). Situational judgment tests: Theory, measurement, and application. Taylor & Francis Group, 2005. 8. On the Development of Situational Judgment Tests: Issues in Item Development, Scaling, and Scoring ProQuest Ebook Central, Created from unal on 2019-05-10. <http://ebookcentral.proquest.com/lib/unal/detail.action?docID=1192438>.

Elaboró:
Milena Castiblanco – Profesional de apoyo Universidad Libre
Aprobó: Martha Elena Ferro - coordinadora general Pruebas Universidad Libre
Agosto, 2022



REPÚBLICA DE COLOMBIA



CNSC
COMISIÓN NACIONAL
DEL SERVICIO CIVIL
Igualdad, Mérito y Oportunidad

ACUERDO No 271
6 de mayo del 2022



“Por el cual se modifica el Acuerdo No. 20212000021376 de 2021, modificado por el Acuerdo No. 182 de 2022, en el marco del Proceso de Selección No. 2179 de 2021, correspondiente a la Entidad Territorial Certificada en Educación DISTRITO CAPITAL DE BOGOTÁ”

LA COMISION NACIONAL DEL SERVICIO CIVIL -CNSC-,

En uso de sus facultades constitucionales y legales, en especial las conferidas en el artículo 130 de la Constitución Política, en los artículos 7, 11 literales a) y c), 29 y 30 de la Ley 909 de 2004, en los artículos 8 y 9 del Decreto Ley 1278 de 2002, en los artículo 2.4.1.1.5, 2.4.1.7.2.2 y 2.4.1.7.2.3 del Decreto Único Reglamentario 1075 de 2015 del Sector Educación, en el numeral 5 del artículo 14 del Acuerdo No. 2073 de 2021 de la CNSC, y

CONSIDERANDO:

Que la Comisión Nacional del Servicio Civil, en adelante CNSC, en sesión del 28 de octubre de 2021, aprobó convocar el “*Proceso de Selección - Directivos Docente y Docentes*”, para proveer los empleos en vacancia definitiva de directivos docentes y docentes pertenecientes al Sistema Especial de Carrera Docente que prestan su servicio en instituciones educativas oficiales que atiendan población mayoritaria, en ochenta y ocho (88) entidades territoriales certificadas en educación del territorio nacional.

Que en consecuencia se expidió, entre otros, el Acuerdo CNSC No. 20212000021376 de 2021 para el Proceso de Selección No. 2179 de 2021, correspondiente a la Entidad Territorial Certificada en Educación DISTRITO CAPITAL DE BOGOTÁ el cual, una vez aprobado, fue suscrito y publicado en el sitio web oficial de esta Comisión Nacional, de conformidad con lo establecido en el artículo 2.4.1.1.6 del Decreto 1075 de 2015, subrogado por el artículo 1 del Decreto 915 de 2016.

Que, mediante Circular Externa 2022RS009408 de 18 de febrero de 2022, la CNSC, requirió a las entidades territoriales certificadas en educación, que prestan su servicio a población mayoritaria, a fin de que reportaran y actualizaran la información de vacantes definitivas ofertadas para el Proceso de Selección No. 2150 a 2237 de 2021 - Directivos Docente y Docentes.

Que, verificada la información actualizada, reportada y certificada a través del Sistema de Apoyo para la Igualdad, el Mérito y la Oportunidad – SIMO , por el mencionado Ente Territorial Certificado en Educación, se evidenció que la información reportada modificaba las condiciones de la oferta que se encontraba publicada en cuanto a la cantidad de los empleos y vacantes a ofertar, razón por la cual en sesión de sala plena de comisionados de fecha 10 de marzo de 2022, la CNSC aprobó dicha modificación del precitado proceso de selección y la inclusión de la Entidad Territorial Certificada en Educación Departamento del Choco en el Proceso de Selección, otorgándosele el consecutivo No. 2316 de 2022.

Que, por lo anterior, se expidió y publicó el Acuerdo CNSC CNSC No. 182 del 28 de marzo de 2022 para el Proceso de Selección No. 2179 de 2021, correspondiente al ente territorial certificado DISTRITO CAPITAL DE BOGOTÁ.

Que, por otra parte, el Gobierno Nacional expidió el Decreto 574 del 19 de abril de 2022¹, por medio del cual reglamenta el concurso de méritos para el ingreso al Sistema Especial de Carrera Docente en zonas rurales, disponiendo que aquellas convocatorias vigentes para proveer las vacantes definitivas de directivos docentes y docentes ubicadas en establecimientos educativos caracterizados como

¹ “Por el cual se adiciona de manera transitoria el Capítulo 7 al Título 1, Parte 4, Libro 2, del Decreto 1075 de 2015 – Único Reglamentario del Sector Educación- y se reglamenta el concurso de méritos para el ingreso al sistema especial de carrera docente en zonas rurales”.

“Por el cual se modifica el Acuerdo No. 20212000021376 de 2021, modificado por el Acuerdo No. 182 de 2022, en el marco del Proceso de Selección No. 2179 de 2021, correspondiente a la Entidad Territorial Certificada en Educación DISTRITO CAPITAL DE BOGOTÁ”

rurales, deberían ajustarse a las disposiciones establecidas en dicho cuerpo normativo, siempre que no se hubiese iniciado la etapa de inscripciones.

Que teniendo en cuenta que la etapa de inscripciones para el Proceso de Selección No. 2150 a 2237 de 2021 y No. 2316 de 2022 no había iniciado a la fecha de expedición del citado Decreto, y que dentro del mismo se estaban ofertando empleos en vacancia definitiva de docentes y directivos docentes ubicados en establecimientos educativos caracterizados como rurales, esta Comisión Nacional expidió la Circular Externa 2022RS026835² del 22 de abril de 2022, con el propósito de proceder con el ajuste señalado.

Que de acuerdo a los lineamientos impartidos en la Circular Externa 2022RS026835 del 22 de abril de 2022 y en concordancia con lo señalado por el artículo 2.4.1.7.1.3 del Decreto Único Reglamentario 1075 de 2015, la Entidad Territorial Certificada en Educación DISTRITO CAPITAL DE BOGOTÁ ajustó al día 3 de mayo de 2022 la OPEC inicialmente ofertada, estableciendo las vacantes definitivas en los cargos docentes y directivos docentes ubicados en la planta de personal de los establecimientos educativos oficiales caracterizados como rurales, de conformidad con el Directorio único de Establecimientos Educativos - DUE.

Que, en consecuencia, se hace necesaria la modificación de los artículos 1, 3, 5, 6, 7, 8, 9, 13, 14, 15, 16, 19, 21, 25, 26, 28, 34 y 37 del Acuerdo CNSC No. 20212000021376 de 2021, modificado por el Acuerdo CNSC No. 182 de 2022, a fin de precisar los siguientes aspectos: la actualización de la OPEC y la inclusión de particularidades en los requisitos generales de participación en el proceso de selección para zonas rurales.

Que las anteriores modificaciones, resultan procedentes, toda vez que la etapa de inscripciones para este proceso de selección aún no ha iniciado, en consonancia con lo establecido por el artículo 10 del Acuerdo CNSC No. 20212000021376 de 2021, que al respecto establece: *“Antes de dar inicio a la Etapa de Inscripciones, la convocatoria podrá ser modificada o complementada, de oficio o a solicitud de la entidad para la cual se realiza el proceso de selección, debidamente justificada y aprobada por la CNSC, y su divulgación se hará a través de los mismos medios utilizados desde el inicio”*

Que el numeral 20 del artículo 3 del Acuerdo CNSC-2073 de 2021, establece que es función de la Sala Plena de Comisionados: *“Aprobar los Acuerdos y sus Anexos, así como sus modificaciones, mediante los cuales se convoca y se establecen las reglas de los procesos de selección que realiza la CNSC (...).”*

Que el numeral 5 del artículo 14 del Acuerdo CNSC 2073 de 2021³ asigna a los Despachos, entre otras, la función de *“Elaborar y presentar para aprobación de la Sala Plena de Comisionados, los Acuerdos y sus Anexos, así como sus modificaciones, mediante los cuales se convoca y se establecen las reglas de los procesos de selección a su cargo, suscribirlos una vez aprobados por la misma Sala Plena (...).”*

Con base a las anteriores consideraciones, la Sala Plena de Comisionados, en sesión del 5 de mayo de 2022, aprobó modificar el Acuerdo CNSC No. 20212000021376 del 29 de octubre de 2021, modificado por el Acuerdo CNSC No. 182 del 28 de marzo de 2022, de conformidad con lo señalado en la parte considerativa.

Que, en mérito de lo expuesto,

ACUERDA:

ARTÍCULO 1. – Modificar el artículo 1 del Acuerdo CNSC No. 20212000021376 de 2021 para el Proceso de Selección No. 2179 de 2021, correspondiente a la entidad territorial Certificada en Educación DISTRITO CAPITAL DE BOGOTÁ, el cual quedará así:

² Reporte de vacantes definitivas de los empleos de carrera docente (población mayoritaria) Zonas Rurales y No Rural – Proceso de Selección No. 2150 a 2237 de 2021 y 2316 de 2022 Directivos Docentes y Docentes.

³ Por el cual se establece la estructura y se determinan las funciones de las dependencias de la Comisión Nacional del Servicio Civil y se adopta su reglamento de organización y funcionamiento (Artículo 14, numeral 5)

“ARTÍCULO 1. CONVOCATORIA. Convocar el proceso de selección para proveer de manera definitiva las vacantes de los empleos de Directivos Docentes y Docentes oficiales pertenecientes al Sistema Especial de Carrera Docente, que prestan su servicio en instituciones educativas oficiales que atienden población mayoritaria en Zonas No Rurales y Zonas Rurales de la entidad territorial Certificada en Educación DISTRITO CAPITAL DE BOGOTÁ, que se identificará como “Proceso de Selección No. 2179 de 2021– Directivos Docentes y Docentes”.

PARÁGRAFO. Hace parte integral del presente Acuerdo, el Anexo que contiene de manera detallada las Especificaciones Técnicas de cada una de las etapas del proceso de selección que se convoca. Por consiguiente, en los términos de los artículos 2.4.1.1.5. y 2.4.1.7.2.3. del Decreto Único Reglamentario 1075 de 2015, este Acuerdo y su Anexo son normas reguladoras de este proceso de selección y obligan tanto a la entidad objeto del mismo como a la CNSC, al Instituto Colombiano para la Evaluación de la Educación – ICFES o en su defecto a la Institución de Educación Superior que lo desarrolle y a los participantes inscritos”

ARTÍCULO 2. – Modificar el artículo 3 del Acuerdo CNSC No. 20212000021376 de 2021 para el Proceso de Selección No. 2179 de 2021, en lo concerniente a la estructura del proceso de selección, el cual quedará así:

“ARTÍCULO 3. ESTRUCTURA DEL PROCESO. Conforme lo establecido por los artículos 2.4.1.1.3 y 2.4.1.7.2.2. del Decreto Único Reglamentario 1075 de 2015, el presente proceso de selección tendrá las siguientes etapas, de acuerdo a las zonas en donde se encuentren ubicados los empleos en vacancia definitiva ofertados:

A. ZONAS NO RURALES

- a) Adopción del acto de convocatoria y divulgación.
- b) Inscripción y publicación de admitidos a las pruebas.
- c) Aplicación de la prueba de aptitudes y competencias básicas y la prueba psicotécnica.
- d) Publicación de los resultados individuales de la prueba de aptitudes y competencias básicas, de la prueba psicotécnica, y atención de las reclamaciones que presenten los aspirantes.
- e) Recepción de documentos, publicación de verificación de requisitos y atención de las reclamaciones que presenten los aspirantes.
- f) Aplicación de las pruebas de valoración de antecedentes y de entrevista a los aspirantes que cumplieron requisitos mínimos para el cargo.
- g) Publicación de resultados de las pruebas de valoración de antecedentes y de entrevista, y atención de las reclamaciones.
- h) Consolidación de los resultados de las pruebas del concurso, publicación y aclaraciones.
- i) Conformación, adopción y publicación de lista de elegibles.

B. ZONAS RURALES

- a) Convocatoria.
- b) Inscripciones.
- c) Aplicación de la prueba de conocimientos específicos y pedagógicos, y de la prueba psicotécnica.
- d) Publicación de resultados de las pruebas y reclamaciones.
- e) Recepción de documentos, verificación de requisitos, publicación y reclamaciones.
- f) Valoración de antecedentes, publicación y reclamaciones.
- g) Publicación de resultados consolidados y aclaraciones.
- h) Elaboración de la lista de elegibles.

ARTÍCULO 3. – Modificar el artículo 5 del Acuerdo CNSC No. 20212000021376 de 2021 para el Proceso de Selección No. 2179 de 2021, en lo concerniente a las normas que rigen el proceso, el cual quedará así:

“ARTÍCULO 5. NORMAS QUE RIGEN EL PROCESO DE SELECCIÓN. El proceso de selección que se convoca mediante el presente Acuerdo, se regirá de manera especial por la Ley 115 de 1994, la Ley 715 de 2001, el Decreto Ley 1278 de 2002, el Decreto Ley 760 de 2005, la Ley 1033 de 2006, el Decreto Único Reglamentario 1075 de 2015 del Sector Educación, adicionado por los Decretos 915 de 2016 y 574 de 2022, la Resolución No. 3842 del 18 de marzo de 2022, esto es, el Manual de Funciones, Requisitos y Competencias para los cargos Docentes y Directivos Docentes y del Sistema Especial de Carrera Docente, lo dispuesto en este Acuerdo y su Anexo y por las demás normas que las adicionen, modifiquen o sustituyan. Así mismo, en caso de presentarse diferencias entre dicho Manual y la ley, prevalecerán las disposiciones contenidas en la norma superior.

PARÁGRAFO. En cumplimiento de lo dispuesto por el artículo 2 de la Ley 2039 del 27 de julio de 2020 y la Ley 2043 del 27 de julio de 2020, se aplicarán los lineamientos definidos para el efecto en el criterio unificado “Verificación de requisitos mínimos y prueba de valoración de antecedentes de los aspirantes inscritos en los procesos de selección que realiza la CNSC para proveer vacantes definitivas de cargos de carrera administrativa” y sus complementaciones.

ARTÍCULO 4. – Modificar el artículo 6 del Acuerdo CNSC 20212000021376 de 2021 para el Proceso de Selección No. 2179 de 2021, en lo concerniente a la financiación del proceso de selección, el cual quedará así:

“ARTÍCULO 6. FINANCIACIÓN. De conformidad con lo dispuesto por los artículos 2.4.1.1.9 y 2.4.1.7.2.8 del Decreto Único Reglamentario 1075 de 2015 del Sector Educación, con el fin de sufragar los costos que conlleva la realización del presente concurso de mérito de que trata el presente capítulo, las fuentes para su financiación son las siguientes:

6.1 A cargo de los aspirantes. El monto recaudado por concepto del pago de los derechos de participación, en cualquiera de los empleos ofertados (Docente o Directivo Docente) se cobrará el valor de un salario y medio mínimo legal diario vigente (1.5 SMLDV), con fundamento en lo señalado por el artículo 9 de la Ley 1033 de 2006.

Este pago se deberá realizar en la forma establecida en el artículo 12 de este Acuerdo y en las fechas que la CNSC determine, las cuales serán publicadas oportunamente en su sitio Web www.cnsc.gov.co y/o el enlace de SIMO (<https://simo.cnsc.gov.co/>)”

6.2. A cargo de la entidad territorial Certificada en Educación DISTRITO CAPITAL DE BOGOTÁ: El monto equivalente a la diferencia entre el costo total del concurso de méritos, menos el monto recaudado por concepto del pago de los derechos de participación que hagan los aspirantes a este proceso.”

ARTÍCULO 5. – Modificar el artículo 7 del Acuerdo CNSC 20212000021376 de 2021 para el Proceso de Selección No. 2179 de 2021, en lo concerniente a los requisitos generales de participación y las causales de exclusión del proceso, el cual quedará así:

“ARTÍCULO 7. REQUISITOS GENERALES DE PARTICIPACIÓN Y CAUSALES DE EXCLUSIÓN. Podrán participar en el concurso de docentes y directivos docentes, los ciudadanos colombianos que reúnan los requisitos señalados en el artículo 116 de la Ley 115 de 1994 y en los artículos 3º y 10 del Decreto Ley 1278 de 2002, así como en el Manual de Funciones, Requisitos y Competencias, expedido por el Ministerio de Educación Nacional.

De otra parte, los requisitos generales que los aspirantes deben cumplir para participar en este proceso de selección y las causales de exclusión del mismo, son las siguientes:

7.1. Para participar en este proceso de selección se requiere:

1. Ser ciudadano(a) colombiano(a) mayor de edad.
2. Registrarse en el SIMO
3. Aceptar en su totalidad las reglas establecidas para este proceso de selección, al formalizar su inscripción a través de SIMO.

4. Cumplir con los requisitos mínimos del cargo que escoja el aspirante de la OPEC, de acuerdo con lo establecido en el Manual de Funciones, Requisitos y Competencias para los cargos Docentes y Directivos Docentes y del Sistema Especial de Carrera Docente.
5. No encontrarse incurso dentro de las causales constitucionales y legales de inhabilidad e incompatibilidad o prohibiciones para desempeñar empleos públicos, que persistan al momento de posesionarse en el evento de ocupar una posición de elegibilidad como resultado del proceso de selección.
6. Inscribirse solamente a una de las vacantes ofertada en el presente proceso de selección, teniendo en cuenta su caracterización entre No Rural y Rural.
7. Para inscribirse en el concurso de méritos para la provisión de empleos docentes y directivos docentes, se deberá acreditar título de Normalista Superior expedido por una de las Escuelas Normales Superiores, con autorización del programa de formación complementario por parte del Ministerio de Educación Nacional, o de Licenciado en Educación u otro título profesional expedido por una institución universitaria, nacional o extranjera, académicamente habilitada para ello, que acrediten el cumplimiento de los requisitos establecidos en el Manual de Funciones, Requisitos y Competencias vigente, proferido por el Ministerio de Educación Nacional.
8. Los demás requisitos establecidos en normas legales y reglamentarias vigentes.

7.2. Son causales de exclusión de este proceso de selección:

1. Aportar documentos falsos o adulterados para su inscripción.
2. No ser ciudadano(a) colombiano(a) o ser menor de edad.
3. No cumplir o no acreditar los requisitos mínimos del empleo al cual se inscribe el aspirante, establecidos en el Manual de Funciones, Requisitos y Competencias, con base en el cual se realiza este proceso de selección, transcritos en la correspondiente OPEC.
4. No presentar o no superar las pruebas de carácter eliminatorio establecidas para el proceso de selección.
5. Ser suplantado por otra persona para la presentación de las pruebas previstas en el concurso abierto de méritos.
6. Realizar acciones para cometer fraude u otras irregularidades en el proceso de selección.
7. Transgredir las disposiciones contenidas tanto en el presente Acuerdo y su Anexo como en los demás documentos que reglamenten las diferentes etapas del proceso de selección.
8. Conocer y/o divulgar las pruebas a aplicar en este Proceso de Selección.
9. Presentarse en estado de embriaguez o bajo los efectos de sustancias psicoactivas a las pruebas previstas en este Proceso de Selección.
10. Renunciar voluntariamente en cualquier momento a continuar en este Proceso de Selección.

Las anteriores causales de exclusión serán aplicadas al aspirante en cualquier momento del proceso de selección, cuando se compruebe su ocurrencia, sin perjuicio de las acciones judiciales, disciplinarias, penales y/o administrativas a que haya lugar.

PARÁGRAFO 1. El trámite y cumplimiento de las disposiciones previstas en esta normativa será responsabilidad exclusiva del aspirante. La inobservancia de lo señalado en los numerales anteriores de los requisitos de participación será impedimento para continuar en el proceso o tomar posesión del cargo.

PARÁGRAFO 2. En virtud de la presunción de buena fe de que trata el artículo 83 de la Constitución Política, el aspirante se compromete a suministrar en todo momento información veraz. Las anomalías, inconsistencias y/o falsedades en la información, documentación y/o en las pruebas, o intento de fraude, podrá conllevar a las sanciones legales y/o administrativas a que haya lugar, y/o a la exclusión del proceso de selección en el estado en que éste se encuentre.

PARÁGRAFO 3. En el evento en que las medidas adoptadas por las autoridades nacionales y/o locales para prevenir y mitigar el contagio por el COVID-19 se encuentren vigentes a la fecha de presentación de las Pruebas Escritas y Acceso a Pruebas, los aspirantes citados a las mismas deberán acudir al lugar de su aplicación con los elementos de bioseguridad establecidos en tales medidas (tapabocas y/u otros) y cumplir estrictamente los protocolos

“Por el cual se modifica el Acuerdo No. 20212000021376 de 2021, modificado por el Acuerdo No. 182 de 2022, en el marco del Proceso de Selección No. 2179 de 2021, correspondiente a la Entidad Territorial Certificada en Educación DISTRITO CAPITAL DE BOGOTÁ”

que se definan para esta etapa. A quienes incumplan con lo establecido en este párrafo no se les permitirá el ingreso al sitio de aplicación de las referidas pruebas.”

ARTÍCULO 6. – Modificar el artículo 8 del Acuerdo CNSC No. 20212000021376 de 2021, modificado por el artículo 1° del Acuerdo CNSC No. 182 de 2022, para el Proceso de Selección No. 2179 de 2021, en lo concerniente a los empleos y vacantes definitivas convocadas, el cual quedará así:

“**ARTÍCULO 8. EMPLEOS CONVOCADOS.** Los empleos en vacancia definitiva de la OPEC, de la entidad territorial certificada en educación DISTRITO CAPITAL DE BOGOTÁ que se convocan para este proceso de selección y para efectos de inscripción y adopción de listas de elegibles, se dividen en tres (3) grupos, discriminados entre Zonas No Rurales y Rurales, tal como se detalla a continuación:

8.1 Empleos del Grupo A: Comprende vacantes definitivas ubicadas en las localidades de: Usaquén, Chapinero, Santa Fe, San Cristóbal, Usme, Tunjuelito, Bosa, Kennedy, Fontibón, Engativá, Suba, Barrios Unidos, Teusaquillo, Los Mártires, Antonio Nariño, Puente Aranda, La Candelaria, Rafael Uribe Uribe, Ciudad Bolívar.

A. Zonas No Rurales

Empleo	Cargo	No. Vacantes
Directivo Docente	Coordinador	157
	Rector	63
Total, Directivo Docente		220
Docente de Aula	Docente de Área Ciencias Económicas y Políticas	1
	Docente de Área Ciencias Naturales Física	90
	Docente de Área Ciencias Naturales Química	37
	Docente de Área Ciencias Naturales y Educación Ambiental	82
	Docente de Área Ciencias Sociales, Historia, Geografía, Constitución Política y Democracia.	262
	Docente de Área Educación Artística - Artes Escénicas	16
	Docente de Área Educación Artística - Artes Plásticas	41
	Docente de Área Educación Artística - Danzas	69
	Docente de Área Educación Artística - Música	58
	Docente de Área Educación Ética y Valores Humanos	33
	Docente de Área Educación Física, Recreación y Deporte	176
	Docente de Área Educación Religiosa	27
	Docente de Área Filosofía	21
	Docente de Área Humanidades y Lengua Castellana	118
	Docente de Área Idioma Extranjero Ingles	218
	Docente de Área Matemáticas	220
	Docente de Área Tecnología e Informática	67
Docente de Preescolar	447	
Docente de Primaria	1066	
Docente Orientador	Docente Orientador	407
Total, Cargos Docentes Convocados		3456
Total, Cargos Convocados (Directivos Docentes y Docentes)		3676

B. Zonas Rurales

"Por el cual se modifica el Acuerdo No. 20212000021376 de 2021, modificado por el Acuerdo No. 182 de 2022, en el marco del Proceso de Selección No. 2179 de 2021, correspondiente a la Entidad Territorial Certificada en Educación DISTRITO CAPITAL DE BOGOTÁ"

Empleo	Cargo	No. Vacantes
Directivo Docente	Coordinador	9
	Rector	1
Total, Directivo Docente		10
Docente de Aula	Docente de Área Ciencias Naturales Física	2
	Docente de Área Ciencias Naturales y Educación Ambiental	4
	Docente de Área Ciencias Sociales, Historia, Geografía, Constitución Política y Democracia.	6
	Docente de Área Educación Artística - Artes Plásticas	2
	Docente de Área Educación Artística - Danzas	4
	Docente de Área Educación Artística - Música	4
	Docente de Área Educación Física, Recreación y Deporte	10
	Docente de Área Educación Religiosa	4
	Docente de Área Filosofía	1
	Docente de Área Humanidades y Lengua Castellana	6
	Docente de Área Idioma Extranjero Inglés	5
	Docente de Área Matemáticas	8
	Docente de Área Tecnología e Informática	3
	Docente de Preescolar	12
Docente de Primaria	46	
Docente Orientador	Docente Orientador	8
Total, Cargos Docentes Convocados		125
Total, Cargos Convocados (Directivos Docentes y Docentes)		135

8.2 Empleos del Grupo B: Comprende vacantes definitivas ubicadas en la localidad de Sumapaz, caracterizada como Zona Rural.

Empleo	Cargo	No. Vacantes
Directivo Docente	Rector	1
Total, Directivo Docente		1
Docente de Aula	Docente de Área Ciencias Naturales Física	2
	Docente de Área Ciencias Naturales Química	1
	Docente de Área Educación Artística - Artes Plásticas	1
	Docente de Área Educación Física, Recreación y Deporte	7
	Docente de Área Humanidades y Lengua Castellana	1
	Docente de Área Idioma Extranjero Inglés	2
	Docente de Área Matemáticas	4
	Docente de Preescolar	6
	Docente de Primaria	8
Docente Orientador	Docente Orientador	2
Total, Cargos Docentes Convocados		34
Total, Cargos Convocados (Directivos Docentes y Docentes)		35

8.3 Empleos del Grupo C: Comprende vacantes definitivas ubicadas en Escuela Tecnológica Instituto Técnico Central, caracterizada en Zona No Rural, que de acuerdo

a lo establecido en el artículo 65, del Capítulo X de la Resolución 7772 del 01 de diciembre de 2006 se les aplica lo dispuesto en el Estatuto de Profesionalización Docente.

Empleo	Cargo	No. Vacantes
Docente de Aula	Docente de Área Ciencias Naturales Física	1
	Docente de Área Educación Física, Recreación y Deporte	1
	Docente de Área Idioma Extranjero Inglés	2
	Docente de Área Matemáticas	1
	Docente de Área Tecnología e Informática	1
Total, Cargos Docentes Convocados		6

La agrupación de los empleos y cargos docentes y directivos docentes dispuesta en el presente artículo, se realiza con el fin de que el aspirante tenga la oportunidad de escoger el grupo que por las condiciones geográficas donde está ubicado el empleo le sean favorables, y propender a que el servicio educativo se preste en las instituciones educativas oficiales que atienden población mayoritaria en la entidad territorial certificada en educación DISTRITO CAPITAL DE BOGOTÁ.

PARÁGRAFO 1. Los aspirantes sólo se podrán presentar a uno de los grupos y zonas, y en caso de superar el concurso y formar parte de las listas de elegibles que se adopten para cada uno de los grupos y zonas, serán nombrados en estricto orden de mérito, en período de prueba en la planta global de cargos de directivos docentes o docentes del grupo y zona para el cual participó. Igualmente, únicamente podrán inscribirse a un (1) cargo de los ofertados en el presente proceso de selección, de conformidad con lo dispuesto en el parágrafo del artículo 2.4.1.7.2.7 del Decreto Único Reglamentario 1075 de 2015 del Sector Educación.

PARÁGRAFO 2. La OPEC que forma parte integral del presente Acuerdo, ha sido suministrada y certificada por la entidad territorial certificada en educación DISTRITO CAPITAL DE BOGOTÁ y es de su responsabilidad exclusiva.

Las consecuencias derivadas de la inexactitud, equivocación o falsedad de la información reportada por la aludida entidad serán de su entera responsabilidad, por lo que la CNSC queda exenta de cualquier clase de responsabilidad frente a terceros por tal información. En caso de existir diferencias entre la OPEC certificada en SIMO por la entidad y el referido Manual de Funciones, Requisitos y Competencias, prevalecerá este último, por consiguiente, la OPEC se corregirá con observancia en lo establecido en el Manual de Funciones, Requisitos y Competencias. Así mismo, en caso de presentarse diferencias entre dicho Manual y la ley, prevalecerán las disposiciones contenidas en la norma superior.

PARÁGRAFO 3. Es responsabilidad del Gobernador, Alcalde o el Secretario de educación, siempre que tenga delegada la competencia de nominación, informar mediante comunicación oficial a la CNSC, antes del inicio de la Etapa de Inscripciones de este proceso de selección, cualquier modificación que requiera realizar a la información registrada en SIMO con ocasión del ajuste del Manual de Funciones, Requisitos y Competencias para las vacantes de los empleos reportados o de movimientos en la respectiva planta de personal. En todos los casos, los correspondientes ajustes a la OPEC registrada en SIMO deben ser realizados por la misma entidad, igualmente, antes del inicio de la referida Etapa de Inscripciones. Con esta misma oportunidad, debe realizar los ajustes que la CNSC le solicite por imprecisiones que llegase a identificar en la OPEC registrada. Iniciada la Etapa de Inscripciones y hasta la culminación del Período de Prueba de los posesionados en uso de las respectivas Listas de Elegibles, el Gobernador, Alcalde o el Secretario de Educación de la entidad pública no puede modificar la información registrada en SIMO para este proceso de selección.

PARÁGRAFO 4. Los ajustes a la información registrada en SIMO de los empleos reportados en la OPEC, que la entidad solicite con posterioridad a la aprobación de este Acuerdo y antes de que inicie la correspondiente Etapa de Inscripciones, los cuales no modifiquen la cantidad de empleos o de vacantes reportadas, ni ninguna otra información contenida en los artículos del presente Acuerdo en los que se define la OPEC o las reglas que rigen este proceso de

selección, se tramitarán conforme lo establecido en el numeral 5 del artículo 14 del Acuerdo No. CNSC-2073 de 2021 o en la norma que lo modifique o sustituya.

PARÁGRAFO 5. Bajo su exclusiva responsabilidad, el aspirante deberá consultar los empleos a proveer mediante este proceso de selección en la OPEC registrada por dicha entidad, información que se encuentra publicada en la página Web de la CNSC www.cnsc.gov.co, enlace SIMO.”

ARTÍCULO 7. – Modificar el artículo 9 del Acuerdo CNSC No. 20212000021376 de 2021 para el Proceso de Selección No. 2179 de 2021, en lo concerniente a la divulgación, el cual quedará así:

“**ARTÍCULO 9. DIVULGACIÓN.** El presente Acuerdo y su Anexo se divulgarán en el sitio web www.cnsc.gov.co y/o enlace SIMO, y en el sitio de la entidad territorial certificada en Educación, a partir de la fecha que establezca la CNSC, y permanecerán publicados durante el desarrollo del mismo, conforme a lo dispuesto en los artículos 2.4.1.1.6. y 2.4.1.7.2.4 del Decreto Único Reglamentario 1075 de 2015 del Sector Educación.

PARAGRAFO 1. La divulgación de la OPEC y su apertura para que pueda ser consultada por los ciudadanos interesados se iniciará por lo menos con cinco (5) días calendario de antelación al inicio de inscripciones.

PARÁGRAFO 2. Es responsabilidad de la entidad para la que se realiza el presente proceso de selección, la publicación en su sitio web del presente Acuerdo, su Anexo y sus modificaciones.”

ARTÍCULO 8. – Modificar el artículo 13 del Acuerdo CNSC No. 20212000021376 de 2021 para el Proceso de Selección No. 2179 de 2021, en lo concerniente a las pruebas a aplicar, su carácter y ponderación, el cual quedará así:

“**ARTÍCULO 13. PRUEBAS A APLICAR, CARÁCTER Y PONDERACIÓN.** Las pruebas a aplicar en el presente proceso de selección serán las establecidas por la normatividad vigente para cada una de las modalidades del mismo, conforme se señala a continuación:

A. Zonas No Rurales:

De conformidad con los artículos 2.4.1.1.10, 2.4.1.1.11 y 2.4.1.1.13 del Decreto Único Reglamentario 1075 de 2015, subrogado por el artículo 1 del Decreto Reglamentario 915 de 2016, las pruebas a aplicar en el presente proceso de selección son las de aptitudes y competencias básicas y la psicotécnica; la de valoración de antecedentes y entrevista. La prueba de aptitudes y competencias básicas tiene por objeto valorar los niveles de conocimientos de la disciplina, habilidades, destrezas y aptitudes que demuestren los aspirantes del concurso público de méritos y estará orientada a la aplicación de los saberes adquiridos para ejercer debidamente el cargo de docente o directivo docente.

Por su parte, la prueba psicotécnica valorará las actitudes, habilidades, motivaciones e intereses profesionales de los aspirantes en la realización directa de los procesos pedagógicos o de gestión institucional y frente a las funciones del cargo, de acuerdo con lo establecido en los artículos 4º, 5º y 6º del Decreto Ley 1278 de 2002 y en el Manual de Funciones, Requisitos y Competencias para los cargos de Directivos Docentes y Docentes del Sistema Especial de Carrera Docente.

La prueba de aptitudes y competencias básicas, y la prueba psicotécnica serán aplicadas de manera escrita a los aspirantes, por lo que se les denominará pruebas escritas para efectos del presente proceso de selección.

La Prueba de Valoración de Antecedentes tiene por objeto la valoración de la formación y de la experiencia acreditada por el aspirante, adicional a los requisitos mínimos exigidos para el empleo a proveer.

De otra parte, la Prueba de Entrevista permite valorar las competencias comportamentales de cada uno de los aspirantes según el cargo al cual se haya inscrito.

En este contexto, las pruebas que se aplicarán en este proceso de selección por méritos se regirán por los siguientes parámetros:

Tipo de Prueba	Carácter de la Prueba	Calificación mínima aprobatoria	% Peso Dentro del Puntaje Total	
			Directivo Docente	Docente
Aptitudes y Competencias Básicas	Eliminatoria	60/100 para Docentes	55%	65%
		70/100 para Directivos Docentes		
Psicotécnica	Clasificatoria	N/A	15%	10%
Valoración de Antecedentes	Clasificatoria	N/A	25%	20%
Entrevista	Clasificatoria	N/A	5%	5%

N/A: No Aplica.

B. Zonas Rurales:

De conformidad con los artículos 2.4.1.7.2.10 y 2.4.1.7.2.14 del Decreto Único Reglamentario 1075 de 2015, adicionado de manera transitoria por el artículo 1 del Decreto Reglamentario 574 de 2022, las pruebas a aplicar en el presente proceso de selección son las de conocimientos específicos y pedagógicos, la prueba psicotécnica y la de valoración de antecedentes. La prueba de específicos y pedagógicos tiene por objeto valorar los niveles de conocimientos, habilidades, destrezas y actitudes que demuestren los aspirantes y estará orientada a la aplicación de los saberes adquiridos para ejercer debidamente el cargo de docente o directivo docente.

Por su parte, la prueba psicotécnica valorará las actitudes, habilidades, motivaciones e intereses profesionales de los aspirantes en la realización directa de los procesos pedagógicos o de gestión institucional, así como en relación con las funciones del cargo, de acuerdo con lo establecido en los artículos 4º, 5º y 6º del Decreto Ley 1278 de 2002 y en el Manual de Funciones, Requisitos y Competencias para los cargos de Directivos Docentes y Docentes del Sistema Especial de Carrera Docente.

La prueba de conocimientos específicos y pedagógicos, y la prueba psicotécnica serán aplicadas de manera escrita a los aspirantes, por lo que se les denominará pruebas escritas para efectos del presente proceso de selección.

La Prueba de Valoración de Antecedentes tiene por objeto la valoración de la formación y de la experiencia acreditada por el aspirante, adicional a los requisitos mínimos exigidos para el empleo a proveer.

En este contexto, las pruebas que se aplicarán en este proceso de selección por méritos se regirán por los siguientes parámetros:

Tipo de Prueba	Carácter de la Prueba	Calificación mínima aprobatoria	% Peso Dentro del Puntaje Total	
			Directivo Docente	Docente
Prueba de conocimientos	Eliminatoria y Clasificatoria	60/100 para Docentes	55%	70%

“Por el cual se modifica el Acuerdo No. 20212000021376 de 2021, modificado por el Acuerdo No. 182 de 2022, en el marco del Proceso de Selección No. 2179 de 2021, correspondiente a la Entidad Territorial Certificada en Educación DISTRITO CAPITAL DE BOGOTÁ”

Tipo de Prueba	Carácter de la Prueba	Calificación mínima aprobatoria	% Peso Dentro del Puntaje Total	
			Directivo Docente	Docente
específicos y pedagógicos		70/100 para Directivos Docentes		
Psicotécnica	Clasificatoria	N/A	15%	10%
Valoración de Antecedentes	Clasificatoria	N/A	30%	20%

N/A: No Aplica.

PARÁGRAFO 1. En los términos del numeral 3 del artículo 31 de la Ley 909 de 2004, las pruebas aplicadas o a utilizarse en esta clase de procesos de selección tienen carácter reservado. Sólo serán de conocimiento de las personas que indique la CNSC en desarrollo de los procesos de reclamación.

PARÁGRAFO 2. La prueba de aptitudes y competencias básicas, para las zonas no rurales, y la prueba de conocimientos específicos y pedagógicos, para las zonas rurales, son las únicas pruebas del proceso de selección que tienen un carácter eliminatorio. Su calificación mínima aprobatoria es la señalada anteriormente para cada una de sus modalidades y dependiendo el tipo de cargo docente o directivo docente. En este contexto, los aspirantes que no obtengan la calificación mínima aprobatoria no podrán continuar participando en el proceso de selección. Los resultados de los inscritos que superen la mencionada prueba, serán ponderados con base en el peso porcentual dentro del puntaje total del concurso, según lo señalado en la tabla anterior.”

ARTÍCULO 9. – Modificar el artículo 14 del Acuerdo CNSC No. 20212000021376 de 2021 para el Proceso de Selección No. 2179 de 2021, en lo concerniente a las pruebas escritas, el cual quedará así:

“**ARTÍCULO 14. PRUEBAS ESCRITAS.** Las especificaciones técnicas, la citación y las ciudades de presentación de las pruebas escritas a aplicar en el proceso de selección se encuentran definidas en el numeral 2 del Anexo del presente Acuerdo.

PARÁGRAFO. De conformidad con las especificaciones del Anexo de este Acuerdo, la(s) fechas(s) y horas(s) de presentación de las Pruebas Escritas y su acceso de que trata este artículo, no se reprogramarán por causa de situaciones particulares, casos fortuitos o de fuerza mayor que presenten los participantes, pues al tratarse de pruebas masivas que se aplican a todos los aspirantes en una misma jornada, se deben garantizar los principios de igualdad frente a todos los que participan en este proceso de selección, de prevalencia del interés general sobre el particular, de economía y de celeridad, principios esenciales en un Estado Social de Derecho y, particularmente, en estos concursos de méritos. Esta regla se entiende aceptada por los aspirantes con su inscripción a este proceso de selección.”

ARTÍCULO 10. – Modificar el artículo 15 del Acuerdo CNSC No. 20212000021376 de 2021, para el Proceso de Selección No. 2179 de 2021, en lo concerniente a la publicación de resultados y reclamaciones en contra de las pruebas escritas, el cual quedará así:

“**ARTÍCULO 15. PUBLICACIÓN DE RESULTADOS Y RECLAMACIONES DE LAS PRUEBAS ESCRITAS.** La información sobre la publicación de los resultados de las pruebas escritas, así como el trámite de las reclamaciones que tales resultados generen se debe consultar en los numerales 2.6 y 2.7 del Anexo del presente Acuerdo.

PARAGRAFO 1. En el evento en que las medidas adoptadas por las autoridades nacionales y/o locales para prevenir y mitigar el contagio por el COVID-19 se encuentren vigentes a la fecha del acceso a Pruebas, previstas para este proceso de selección, los aspirantes citados

a las mismas deberán acudir al lugar de su aplicación con los elementos de bioseguridad establecidos en tales medidas (tapabocas y/u otros) y cumplir estrictamente los protocolos que se definan para esta etapa. A quienes incumplan con lo establecido en este parágrafo no se les permitirá el ingreso al sitio de acceso a las referidas pruebas.

PARÁGRAFO 2. De conformidad con las especificaciones del Anexo de este Acuerdo, la(s) fecha(s) y hora(s) de Acceso a las Pruebas Escritas de que trata este artículo, no se reprogramarán por causa de situaciones particulares, casos fortuitos o de fuerza mayor que presenten los participantes, pues al tratarse de pruebas masivas que se aplican a todos los aspirantes en una misma jornada, se deben garantizar los principios de igualdad frente a todos los que participan en este proceso de selección, de prevalencia del interés general sobre el particular, de economía y de celeridad, principios esenciales en un Estado Social de Derecho y, particularmente, en estos concursos de méritos. Esta regla se entiende aceptada por los aspirantes con su inscripción a este proceso de selección.”

ARTÍCULO 11. – Modificar el artículo 16 del Acuerdo CNSC No. 20212000021376 de 2021 para el Proceso de Selección No. 2179 de 2021, en lo concerniente a la verificación de requisitos mínimos, el cual quedará así:

“ARTÍCULO 16. VERIFICACIÓN DE REQUISITOS MÍNIMOS. La verificación del cumplimiento de los requisitos mínimos exigidos en el Manual de Funciones, Requisitos y Competencias adoptado mediante la Resolución No. 3842 de 2022, transcritos en cada OPEC, se realizará a los aspirantes a empleos docentes y directivos docentes que hayan superado la prueba de aptitudes y competencias básicas, para las zonas no rurales, y la prueba de conocimientos específicos y pedagógicos, para las zonas rurales.

La verificación del cumplimiento de los requisitos mínimos, se hará con base en la documentación que registraron en SIMO **hasta el último día de la etapa de inscripciones**, conforme al último “*Reporte de inscripción*” generado por el sistema.

Se aclara que la verificación de requisitos mínimos no es una prueba ni un instrumento de selección, sino una condición obligatoria de orden constitucional y legal. El aspirante que no acredite el cumplimiento de los requisitos mínimos del empleo al cual se inscribió, será retirado en cualquier etapa del proceso de selección.

Para el cumplimiento de los requisitos mínimos únicamente se tendrán en cuenta los Títulos y certificaciones de experiencia obtenidos y cargados en el SIMO, en las fechas establecidas por la CNSC.

Los aspirantes que acrediten cumplir con estos requisitos serán admitidos al proceso de selección y quienes no, serán inadmitidos y no podrán continuar en el mismo.”

ARTÍCULO 12. – Modificar el artículo 19 del Acuerdo CNSC No. 20212000021376 de 2021 para el Proceso de Selección No. 2179 de 2021, en lo concerniente a la prueba de valoración de antecedentes, el cual quedará así:

“ARTÍCULO 19. PRUEBA DE VALORACIÓN DE ANTECEDENTES. Se aplicará únicamente a los aspirantes que hayan superado la prueba de aptitudes y competencias básicas, para las zonas no rurales, y la prueba de conocimientos específicos y pedagógicos, para las zonas rurales, y cumplan con la etapa de Verificación de Requisitos Mínimos. Las especificaciones técnicas de esta prueba, de acuerdo a cada una de las modalidades, se encuentran definidas en el numeral 5 del Anexo del presente Acuerdo.

PARÁGRAFO. De conformidad con lo señalado por el artículo 2.4.1.7.2.14 del Decreto Único Reglamentario 1075 de 2015, adicionado de manera transitoria por el artículo 1 del Decreto Reglamentario 574 de 2022, la valoración de antecedentes para los aspirantes inscritos en alguna de las vacantes definitivas caracterizadas como rurales, tendrá en cuenta criterios diferenciadores que den un mayor reconocimiento a la experiencia docente en las zonas rurales. De esta manera, las tablas de valoración de antecedentes para las vacantes de docentes y directivos docentes en zonas rurales, serán diferentes a las adoptadas para las vacantes de docentes y directivos docentes en zonas no rurales.”

ARTÍCULO 13 – Modificar el artículo 21 del Acuerdo CNSC No. 20212000021376 de 2021 para el Proceso de Selección No. 2179 de 2021, en lo concerniente a la prueba de entrevista, el cual quedará así:

“ARTÍCULO 21. PRUEBA DE ENTREVISTA: Se aplicará únicamente a los aspirantes que hayan superado la Prueba de Aptitudes y Competencias Básicas y cumplan con la etapa de Verificación de Requisitos Mínimos. Las especificaciones técnicas de esta prueba se encuentran definidas en el numeral 6 del Anexo del presente Acuerdo.

PARÁGRAFO 1. La prueba de entrevista es de exclusiva aplicación a los aspirantes inscritos en uno (1) de los empleos ofertados caracterizados como no rurales.

PARÁGRAFO 2. De conformidad con las especificaciones del Anexo de este Acuerdo, la(s) fecha(s) y hora(s) de presentación de la Prueba de Entrevista y su acceso de que trata este artículo, no se reprogramarán por causa de situaciones particulares, casos fortuitos o de fuerza mayor que presenten los participantes, pues al tratarse de pruebas masivas que se aplican a todos los aspirantes en una misma jornada, se deben garantizar los principios de igualdad frente a todos los que participan en este proceso de selección, de prevalencia del interés general sobre el particular, de economía y de celeridad, principios esenciales en un Estado Social de Derecho y, particularmente, en estos concursos de méritos. Esta regla se entiende aceptada por los aspirantes con su inscripción a este proceso de selección.”

ARTÍCULO 14. – Modificar el artículo 25 del Acuerdo CNSC No. 20212000021376 de 2021, para el Proceso de Selección No. 2179 de 2021, en lo concerniente a la conformación y adopción de lista de elegibles, el cual quedará así:

“ARTÍCULO 25. CONFORMACIÓN Y ADOPCIÓN DE LISTAS DE ELEGIBLES. La CNSC con base en los resultados de las pruebas aplicadas en el concurso y mediante acto administrativo, conformará en estricto orden de puntaje final la lista de elegibles territorial para cada uno de los cargos de docentes y directivos docentes convocados en cada entidad territorial certificada en educación, de acuerdo a la zona en donde haya sido ofertado. Las listas de elegibles territoriales incluirán la posición, los nombres y apellidos, el número de documento de identidad y el puntaje final consolidado obtenido por cada aspirante, el cual se expresará en escala de cero (0) a cien (100) puntos, con una parte entera y dos (2) decimales.”

ARTÍCULO 15. – Modificar el artículo 26 del Acuerdo CNSC No. 20212000021376 de 2021 para el Proceso de Selección No. 2179 de 2021, en lo concerniente a los criterios de desempate en las listas de elegibles, el cual quedará así:

“ARTÍCULO 26. DESEMPATE EN LAS LISTAS DE ELEGIBLES. Cuando dos o más aspirantes obtengan puntajes totales iguales, en la correspondiente Lista de Elegibles ocuparán la misma posición en condición de empatados. En estos casos, para determinar quién debe seleccionar en primer lugar, se deberá realizar el desempate, para lo cual se tendrán en cuenta los siguientes criterios, en su orden:

1. Con el aspirante que se encuentre en situación de discapacidad.
2. Con quien ostente derechos en carrera administrativa.
3. Con el aspirante que demuestre la calidad de víctima, conforme a lo descrito en el artículo 131 de la Ley 1448 de 2011.
4. Con quien demuestre haber cumplido con el deber de votar en las elecciones inmediatamente anteriores, en los términos señalados en el artículo 2 numeral 3 de la Ley 403 de 1997.
5. Con quien haya obtenido el mayor puntaje en cada una de las pruebas del concurso, en atención al siguiente orden:
 - a. Prueba de aptitudes y competencias básicas, para las zonas no rurales, y la de conocimientos específicos y pedagógicos, para las zonas rurales.
 - b. Prueba psicotécnica.
 - c. Prueba de Valoración de Antecedentes.

6. La regla referida a los varones que hayan prestado el servicio militar obligatorio, cuando todos los empatados sean varones.
7. Finalmente, de mantenerse el empate, este se dirimirá a través de sorteo con la presencia de todos los interesados.”

ARTÍCULO 16. – Modificar el artículo 28 del Acuerdo CNSC No. 20212000021376 de 2021, para el Proceso de Selección No. 2179 de 2021, en lo concerniente a la exclusión de las listas de elegibles, el cual quedará así:

“ARTÍCULO 28. EXCLUSIÓN DE LAS LISTAS DE ELEGIBLES. En los términos de los artículos 2.4.1.1.18 y 2.4.1.7.2.19 del Decreto Único Reglamentario 1075 de 2015, en concordancia con el artículo 14 del Decreto Ley 760 de 2005 o de las normas que las adicionen, modifiquen o sustituyan, dentro de los cinco (5) días hábiles siguientes a la publicación de las Listas de Elegibles, la entidad territorial Certificada en Educación DISTRITO CAPITAL DE BOGOTÁ, podrá solicitar a la CNSC, exclusivamente a través de SIMO, la exclusión de la lista de elegibles de la persona o personas que figuren en ella, cuando previa actuación administrativa y respetando el debido proceso, se haya comprobado cualquiera de los siguientes hechos:

1. Haber sido admitidas al concurso sin reunir los requisitos exigidos en la convocatoria.
2. Haber aportado documentos falsos o adulterados para su inscripción.
3. No haber superado las pruebas con carácter eliminatorio, previstas para el presente proceso de selección.
4. Haber realizado una suplantación en la presentación de las pruebas previstas en el concurso.
5. Haber conocido con anticipación las pruebas aplicadas.
6. Haber realizado acciones para cometer fraude en el concurso.
7. Por las demás causales contenidas en la Constitución y en la Ley.

Las solicitudes de exclusión que se radiquen por un medio diferente al indicado en el presente Acuerdo **no serán tramitadas.**

Recibida una solicitud de exclusión que reúna todos los requisitos anteriormente indicados, la CNSC iniciará la actuación administrativa de que tratan los artículos 2.4.1.1.19 y 2.4.1.7.2.20 del Decreto Único Reglamentario 1075 de 2015, en concordancia con el artículo 16 del Decreto Ley 760 de 2005, o las normas que las adicionen, modifiquen o sustituyan, y esta se comunicará por escrito al interesado para que intervenga en la misma. De no encontrarla ajustada a estos requisitos, será rechazada o se abstendrá de iniciar la referida actuación administrativa.

La exclusión de Lista de Elegibles, en caso de prosperar, procede sin perjuicio de las acciones de carácter disciplinario, penal o de otra índole a que hubiere lugar.”

ARTÍCULO 17. – Modificar el artículo 34 del Acuerdo 20212000021376 de 2021 para el Proceso de Selección No. 2179 de 2021, en lo concerniente a la validez de las listas de elegibles territoriales, el cual quedará así:

“ARTÍCULO 34. VALIDEZ DE LISTAS DE ELEGIBLES TERRITORIALES. Las Listas de Elegibles deberán ser utilizadas en estricto orden descendente, para proveer únicamente las vacantes definitivas del empleo convocado para el cual se conforma dicha lista, así como para aquellas vacantes generadas a partir del inicio del concurso y durante los dos (2) años siguientes a la firmeza de la misma.

PARÁGRAFO 1. Las Entidades Territoriales Certificadas en Educación, solo podrán hacer el uso de las listas de elegibles para proveer las vacantes definitivas ubicadas en los establecimientos educativos caracterizados como rurales en su jurisdicción, esto conforme al cargo, nivel o área para la cual haya sido conformada.

PARÁGRAFO 2. Únicamente para las OPEC de las zonas no rurales, la CNSC, en uso de la competencia prevista en el literal e) el artículo 11 de la Ley 909 de 2004, podrá organizar la conformación y uso del Banco Nacional de Elegibles del sistema especial de carrera docente,

el cual será departamentalizado, para efectos de ser utilizado en la provisión de cargos que se encuentren en vacancia definitiva y que no pueden ser provistos mediante la lista de elegibles vigente de la respectiva entidad territorial certificada en educación.”

ARTÍCULO 18. – Modificar el artículo 37 del Acuerdo CNSC No. 20212000021376 de 2021 para el Proceso de Selección No. 2179 de 2021, en lo concerniente a los derechos de carrera, derechos laborales y vacancia temporal del empleo del cual es titular en un nuevo periodo de prueba, el cual quedará así:

“ARTÍCULO 37. DERECHOS DE CARRERA, DERECHOS LABORALES Y VACANCIA TEMPORAL DEL EMPLEO DEL CUAL ES TITULAR - PERÍODO DE PRUEBA. El servidor con derechos de carrera que pertenezca al Sistema General o a un Sistema Especial o Específico, administrado y vigilado por la CNSC, que haya superado el concurso y sea nombrado en período de prueba, tiene derecho a que la entidad donde ejerce su cargo de carrera declare la vacancia temporal de su empleo mientras cumple el período de prueba en el empleo Docente o Directivo Docente. Una vez concluido y superado con éxito el período de prueba, para los educadores que traían derechos de carrera procederá su actualización en el escalafón y para los servidores con derechos de carrera en otro sistema general, especial o específico de carrera administrativa procederá la inscripción en el escalafón, previo cumplimiento de los requisitos exigidos para el efecto consagrados en los artículos 2.4.1.1.22. y 2.4.1.7.2.23 del Decreto Único Reglamentario 1075 de 2015.

En caso contrario deberá regresar al empleo en el cual es titular de derechos de carrera.

El educador que tenga derechos de carrera de conformidad con los Decretos 2277 de 1979 o 1278 de 2002, dentro de los dos (2) días siguientes, contados a partir de que quede en firme la calificación del período de prueba, debe manifestar por escrito a la respectiva entidad territorial certificada en educación si acepta o no continuar en el nuevo cargo.

En caso de continuar en el nuevo cargo, la Secretaría de Educación de la respectiva entidad territorial certificada, dentro de los tres (3) días siguientes a la comunicación de que trata el inciso anterior, deberá oficiar a la Secretaría de Educación de la entidad territorial de origen del educador para que decrete vacancia definitiva del cargo que se encontraba en vacancia temporal.

En caso de no continuar en el nuevo cargo, el educador deberá reintegrarse a su cargo de carrera docente ante la entidad territorial certificada de origen, dentro de los tres (3) días siguientes a la comunicación de que trata el inciso cuarto del presente artículo.

De haber obtenido una calificación no satisfactoria, el educador deberá reintegrarse a su cargo inicial en un plazo máximo de tres (3) días hábiles.

PARÁGRAFO 1. Los educadores con derechos de carrera, regidos por el Decreto 2277 de 1979 o por el Decreto Ley 1278 de 2002, que superen este proceso de selección y sean nombrados en período de prueba, conservarán sin solución de continuidad, sus condiciones laborales. Su cargo de origen sólo podrá ser provisto de manera temporal hasta tanto el servidor supere el período de prueba en el nuevo cargo. Si no supera el período de prueba, regresará a su cargo de origen.

PARÁGRAFO 2. Durante el periodo de prueba, el docente o directivo docente no puede ser trasladado, salvo que sea por razones de seguridad, de acuerdo con lo dispuesto en el parágrafo del artículo 2.4.1.7.2.22 del Decreto 574 de 2022, la Sección 2, Capítulo 2, Título 5, Parte 4, Libro 2 del Decreto Único Reglamentario 1075 de 2015.”

ARTÍCULO 19. Las anteriores modificaciones no afectan en su contenido los demás artículos del Acuerdo CNSC No. 20212000021376 de 2021, modificado por el Acuerdo CNSC No. 182 de 2022, los cuales se mantienen incólumes.

ARTÍCULO 20. - Publicar el presente Acto Administrativo en el sitio web de la Comisión Nacional del Servicio Civil, de conformidad con lo previsto en el artículo 33 de la Ley 909 de 2004 y los artículos 2.4.1.1.6 y 2.4.1.7.2.4 del Decreto Único Reglamentario del Sector Educación 1075 de 2015, subrogado

“Por el cual se modifica el Acuerdo No. 20212000021376 de 2021, modificado por el Acuerdo No. 182 de 2022, en el marco del Proceso de Selección No. 2179 de 2021, correspondiente a la Entidad Territorial Certificada en Educación DISTRITO CAPITAL DE BOGOTÁ”

por el artículo 1 del Decreto 915 de 2016, adicionado transitoriamente por el artículo 1 del Decreto 574 de 2022, respectivamente.

ARTÍCULO 21. – VIGENCIA. El presente Acuerdo rige a partir de la fecha de su expedición y publicación en el sitio web de la CNSC, de conformidad con lo dispuesto en el inciso final del artículo 33 de la Ley 909 de 2004.

PUBLÍQUESE Y CÚMPLASE

Dado en Bogotá D.C., el 6 de mayo del 2022



MÓNICA MARÍA MORENO BAREÑO
COMISIONADO

Elaboró: CAROL HIBETH PEÑA- CONTRATISTA

*Revisó: DIANA HERLINDA QUINTERO PRECIADO - PROFESIONAL ESPECIALIZADO - DESPACHO DEL COMISIONADO III
WILSON ALBERTO MONROY MORA - ASESOR PROCESOS DE SELECCIÓN - DESPACHO DEL COMISIONADO III*

Aprobó: DAVID JOSEPH YAVE ROZO PARRA - ASESOR - DESPACHO DEL COMISIONADO III



DORIMAR

- PANEL DE CONTROL
- Datos básicos
- Formación
- Experiencia
- Producc. intelectual
- Otros documentos
- Oferta Pública de Empleos de Carrera (OPEC)
- Audiencias
- Ver pagos realizados

Listado de otro tipo de solicitudes

Número Solicitud	Tipo	Fecha de Registro	Estado	Asunto	Detalle	Editar
------------------	------	-------------------	--------	--------	---------	--------

No hay resultados asociados a su búsqueda
0 - 0 de 0 resultados

<< < 1 > >>

Sumatoria de puntajes obtenidos en el concurso

Información de cada prueba presentada en el concurso y su valoraciones

Prueba	Puntaje aprobatorio	Resultado parcial	Ponderación
Prueba de Aptitudes y Competencias Básicas, Directivo Docente - NO RURAL	70.0	61.76	55
Prueba Psicotécnica - Directivos Docentes	No aplica	66.07	15

1 - 2 de 2 resultados

<< < 1 > >>

Resultado total:

43.87

Resultado total:

NO CONTINUA EN CONCURSO

El resultado total corresponde a la suma de todas las calificaciones ponderadas, y su resultado es aproximado a dos decimales; tenga presente que este puede cambiar en la medida en que avanza el proceso de evaluación

☑ Sumatoria de puntajes obtenidos en el concurso

Información de cada prueba presentada en el concurso y su valoraciones

Prueba	Puntaje aprobatorio	Resultado parcial	Ponderación
Prueba de Aptitudes y Competencias Básicas, Directivo Docente - NO RURAL	70.0	61.76	55
Prueba Psicotécnica - Directivos Docentes	No aplica	66.07	15

1 - 2 de 2 resultados « < 1 > »

Resultado total:

43.87

Resultado total:

NO CONTINUA EN CONCURSO