

JUZGADO TRECE CIVIL DEL CIRCUITO

Bogotá D.C., seis (6) de marzo de dos mil veintitrés (2023)

Avocase el conocimiento de la presente acción, por competencia, y ajustada a derecho como se encuentra la misma, instaurada por HERIBERTO TÉLLEZ RUÍZ en contra de la COMISIÓN NACIONAL DE SERVICIO CIVIL y UNIVERSIDAD LIBRE DE COLOMBIA, el Juzgado la ADMITE y en consecuencia ordena tramitarla.

Teniendo en cuenta los fundamentos de la acción, se ordena la vinculación a la presente de todos los participantes en la OPEC 184905 correspondiente al cargo de Rector en el ente territorial Bogotá - No Rural, a quienes la CNSC, les notificará sobre la admisión de la presente acción a través de la página web de tal entidad, a fin de que si a bien lo tienen concurren a hacer valer sus derechos.

Por lo anterior solicítense a las accionadas, informen en el término de los dos (2) días siguientes contados a partir de la notificación que de este auto se les haga, todo lo que a bien tengan respecto de la acción de tutela impetrada de la que se les remite copia a fin de que ejerzan su derecho a la defensa.

Notifíquese a las partes en los términos señalados por el artículo 16 del decreto 2591/91. Con la notificación remítasele a los accionados, copia de este auto y de la demanda de tutela.

CÚMPLASE

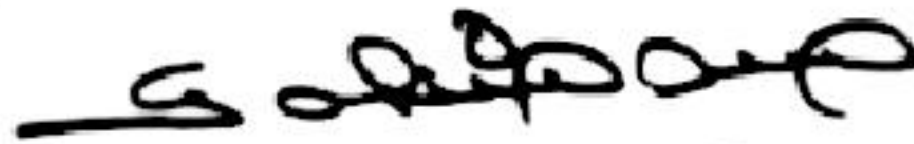

GABRIEL RICARDO GUEVARA CARRILLO
JUEZ

Señor
Juez de Tutela (Reparto)
E. S. D.

Referencia: ACCIÓN DE TUTELA

ACCIONANTE: HERIBERTO TÉLLEZ RUÍZ

ACCIONADAS: COMISIÓN NACIONAL DE SERVICIO CIVIL NIT 900003409-7Y

UNIVERSIDAD LIBRE NIT 8600137985-5

HERIBERTO TÉLLEZ RUÍZ, mayor de edad e identificado con cédula de ciudadanía **79858705** de Bogotá, Cundinamarca, actuando en causa propia, con el correo electrónico personal `hertrainer@hotmail.com`

en ejercicio del artículo 86 de la Constitución Política de Colombia, y de conformidad con los Decretos 2591 de 1991, 1069 de 2015 y 333 de 2021, interpongo ante su despacho **ACCIÓN DE TUTELA** contra **LA COMISIÓN NACIONAL DE SERVICIO CIVIL y UNIVERSIDAD**

LIBRE, con la finalidad de obtener la protección de mi **derecho fundamental al debido proceso administrativo**, el cual ha sido y sigue siendo vulnerado por las entidades accionadas en el proceso de selección de Directivos Docentes y Docentes

– Población Mayoritaria – 2150 a 2237 de 2021 y 2316 de 2022, que a la fecha de radicación de la presente tutela aún no cuenta con el acto administrativo definitivo. Mi número de inscripción en el concurso de mérito es 493858371 y aspiro el cargo de Rector zona NO RURAL en la Secretaría de Educación de Bogotá, correspondiente a la OPEC 184905. El presente amparo constitucional es requerido con base en los siguientes hechos, razones y fundamentos de derecho

I. HECHOS

PRIMERO: De conformidad con la NOTA del numeral 2.4 del Anexo por el cual se establecen las condiciones específicas de las diferentes etapas del proceso de selección, Unilibre debió publicar en la Guía de Orientación al Aspirante (GOA) de manera detallada la forma de calificación de las pruebas escritas.

NOTA: Los aspirantes deben revisar la **GUÍA DE ORIENTACIÓN y EJES TEMÁTICOS** que realice el ICFES o la institución de educación superior contratada, donde **encontrarán de manera detallada las recomendaciones e instrucciones para la presentación de las pruebas, así como la forma en que los resultados de aplicación de las mismas serán calificados y/o evaluados en el Proceso de Selección, la cual será publicada previa a la aplicación de las pruebas escritas en el sitio web www.cnsc.gov.co.**

SEGUNDO: Unilibre en agosto de 2022, autorizada previamente por la CNSC, publicó en la p. 34 de la GOA la forma de calificación de las pruebas escritas.

Utilizó 47 palabras para detallar la puntuación decimal truncada e ilustró el asunto con un ejemplo concreto y sencillo. Utilizó cinco (5) palabras para comunicar la metodología de calificación, esto es, los nombres de dos metodologías. “puntuación directa” y “puntuación directa ajustada”.

Para detallar la puntuación directa ajustada no utilizó palabra alguna, no presentó simbología matemática o estadística para una ecuación o fórmula concreta, no publicó un ejemplo concreto. La puntuación directa ajustada simplemente fue nombrada, pero no fue detallada.

A continuación, expongo la forma de calificación anunciada por Unilibre en la GOA.

¿Cómo se Calificarán las Pruebas?

La Prueba de Conocimientos Específicos y Pedagógicos para el contexto Rural, la Prueba de Aptitudes y Competencias Básicas para el Contexto No Rural y la Prueba Psicotécnica para ambos contextos, serán calificadas conforme a los parámetros establecidos en los Acuerdos del Proceso de Selección.

La calificación de estas pruebas se realizará por grupo de referencia y el resultado de cada una se notificará en una escala de cero (0.00) a cien (100.00) puntos con dos cifras decimales truncadas, por ejemplo, si la puntuación con cinco decimales es igual a 98,45989, al truncarla, para que solamente queden dos decimales, la calificación sería 98,45.

Para efectos de procesar las respuestas durante la calificación, se aplicarán procedimientos matemáticos y estadísticos utilizados en pruebas con características similares, como puntuación directa o puntuación directa ajustada. Los ítems que no cumplan con los parámetros psicométricos no se incluirán en la calificación.

Además, los resultados obtenidos por los concursantes en cada una de estas pruebas se ponderarán por el respectivo peso porcentual establecido en el Acuerdo de Convocatoria.

TERCERO: 5 meses después de la publicación de la GOA, Unilibre comunica privadamente los detalles de la puntuación directa ajustada. Los detalles omitidos en la GOA me fueron comunicados como respuesta a mi reclamación. A continuación, expongo el asunto:

En relación con la calificación de la prueba eliminatoria, se informa que, para el cálculo de la puntuación se utilizó el método de calificación con ajuste proporcional. El método está basado en la proporción de referencia para cada grupo de aspirantes según la OPEC a la que se inscribieron.

Se debe tener presente que la proporción de aciertos está definida por $Prop_{aciertos} = \frac{X_i}{n}$

De esta manera, el cálculo de las puntuaciones mediante el método con ajuste proporcional está definido formalmente por:

$$Pa_i = \begin{cases} \frac{X_i}{n} < Prop_{Ref} \rightarrow \frac{Min_{aprob}}{n * Prop_{Ref}} * X_i \\ \frac{X_i}{n} \geq Prop_{Ref} \rightarrow Min_{aprob} + \frac{100 - Min_{aprob}}{n * (1 - Prop_{Ref})} * [x_i - (n * Prop_{Ref})] \end{cases}$$

Donde:

Pa_i : Calificación en la prueba del i -ésimo aspirante.

Min_{aprob} : valor de la calificación mínima aprobatoria según los acuerdos de convocatoria.

n : Total de ítems en la prueba.

$Prop_{Ref}$: Proporción de referencia

X_i : Cantidad de aciertos del i -ésimo aspirante en la prueba.

CUARTO: Unilibre aplica la calificación con ajuste proporcional a mi prueba eliminatoria y obtiene el siguiente resultado.

Teniendo en cuenta lo anterior, para obtener su puntuación debe utilizar los siguientes valores correspondientes a la prueba presentada:

X_i : Cantidad de aciertos obtenidos en la prueba	84
n : Total de ítems en la prueba	110

U A L D A D // M É R I T O // O P O R T U N I D A D



Proceso de Selección N° 2150 a 2237 de 2021, 2316, 2406 de 2021 y 601 de 2018 PDET Norte de Santander

Docentes y Directivos Docentes

(Población mayoritaria) Zonas Rural y No Rural

Min_{aprob} : Valor de la calificación mínima aprobatoria según acuerdos de convocatoria. 70

$Prop_{Ref}$: Proporción de Referencia 0.77270

Por lo anterior, su puntuación en la prueba es **69.17**

En relación con la calificación de la prueba clasificatoria, se informa que, para el cálculo de la puntuación también se utilizó el método de calificación con ajuste proporcional.

QUINTO: Unilibre me informa que contra los detalles de calificación omitidos en la GOA no procede recurso. A continuación, expongo lo comunicado por Unilibre:

Finalmente, se informa al aspirante que contra la presente decisión **no procede recurso alguno**, de conformidad con el numeral 2.7.2 del Anexo de los Acuerdos del Proceso de Selección.

Cordialmente,

María Victoria Delgado Ramos
Coordinadora General de Convocatoria
Directivos Docentes y Docentes

Proyectó: Laura Rodríguez.
Supervisó: Javier Roncancio.
Auditó: Carolina Martínez.
Aprobó: Henry Javela Murcia - Coordinador Jurídico del Proceso de Selección

SEXTO: CNSC declara que el suscrito accionante “NO CONTINUA EN CONCURSO” para las siguientes etapas del proceso de selección. Lo hace con base en la puntuación que Unilibre me asigna en la prueba escrita de carácter eliminatorio. A continuación, la

imagen que muestra en la plataforma SIMO la declaración de inadmisión:

Panel de control ciudadano: Resultados: Resultados de la prueba

AYUDAS

RESULTADOS DE LA PRUEBA

Resultados

Proceso de Selección:
Secretaría de Educación Distrital de Bogotá - Grupo A_No Rural

Prueba:
Prueba de Aptitudes y Competencias Básicas, Directivo Docente - NO RURAL

Explotos:
DIRIGIR, LIDERAR Y GESTIONAR PEDAGÓGICA Y ADMINISTRATIVAMENTE EL FUNCIONAMIENTO DE UN ESTABLECIMIENTO EDUCATIVO. SU LABOR ES DE CARÁCTER PROFESIONAL QUE, SOBRE LA BASE DE UNA FORMACIÓN Y EXPERIENCIA ESPECÍFICA DE RECONOCIDA TRAYECTORIA EN EL SECTOR EDUCATIVO, SE OCUPA DE LOS PROCESOS RELACIONADOS CON LA PLANEACIÓN, DIRECCIÓN, ORIENTACIÓN, PROGRAMACIÓN, ADMINISTRACIÓN Y EVALUACIÓN DE LAS PRÁCTICAS Y DINÁMICAS EDUCATIVAS QUE SE LLEVAN A CABO EN LA INSTITUCIÓN, Y DE LAS RELACIONES INTERINSTITUCIONALES Y DE CONVIVENCIA CON EL ENTORNO, LA FAMILIA Y LA COMUNIDAD EDUCATIVA. null

Número de evaluación:
550232209

Nombre del aspirante:
HERIBERTO TELLEZ RUIZ Resultado: 67.53

Observación:
OBTUVO UN PUNTAJE INFERIOR AL MÍNIMO APROBATORIO EN LA PRUEBA ELIMINATORIA, POR LO CUAL, NO CONTINUA EN EL PROCESO DE SELECCIÓN.

Apreciado(a) aspirante: Los resultados aquí registrados pueden tener modificaciones con ocasión de las reclamaciones y/o acciones judiciales que presenten los aspirantes.

II. RAZONES

Con fundamento en los HECHOS recién expuestos, el suscrito accionante procede a exponer las razones que permiten establecer una omisión y una extralimitación en la actuación administrativa de Unilibre con respecto a la prueba de carácter eliminatorio y su calificación.

OMISIÓN INEXCUSABLE DE LOS ESCENARIOS DE CALIFICACIÓN EN LA GOA

RAZÓN PRIMERA: Unibre omitió publicar en la GOA de manera detallada los escenarios o métodos de calificación para la prueba eliminatoria. Unilibre incumplió una de las obligaciones de HACER derivada de la licitación adjudicada por la CNSC, esta es, presentar en la GOA los escenarios de calificación para la prueba eliminatoria. Esos escenarios podrían ser la escala de centil, baremo normalizado o no normalizado y/o puntuación directa. Además, **de todos estos escenarios debió aplicarse el escenario de calificación de mayor favorabilidad para el aspirante.** Todo esto, de conformidad con el numeral 4.2.1. del Anexo N°1 de la Licitación Pública CNSC – LP – 002 de 2022, la cual expongo a continuación:

4.2.1. GUÍA DE ORIENTACIÓN AL ASPIRANTE PARA LA PRESENTACIÓN DE LAS PRUEBAS ESCRITAS

El contratista debe elaborar y entregar un documento para la prueba escrita en el sitio web de la CNSC para consulta de los aspirantes, denominados **Guía de orientación al aspirante**, en un lenguaje sencillo y sin entrar en tecnicismos, para facilitar su entendimiento.

La Guía debe construirse teniendo en cuenta que los aspirantes pertenecen a los niveles Directivo y Docentes de aula, por lo que la redacción debe ajustarse para la comprensión de estos.

Las Guías deben incluir, entre otros aspectos, los siguientes:

- Generalidades de las pruebas a aplicar
- Marco normativo del proceso de selección
- Tipo de pruebas a aplicar, carácter eliminatorio, clasificatorio y ponderación de cada una de ellas.
- Propósito y objetivos de la evaluación de cada una de las pruebas.
- Formato de pregunta y respuesta que se aplicarán en las pruebas escritas. Para las pruebas escritas, ofrecer ejemplos de los ítems situacionales: dos (2) ejemplos de situaciones y dos (2) ejemplos del tipo de pregunta asociada a cada una de las situaciones de ejemplo con su correspondiente clave.
- Hoja de Respuestas que tendrá el aspirante en la aplicación de las pruebas escritas.
- **Procedimiento de análisis de ítems y sistema o metodología de calificación para las pruebas escritas, explicitando que:**

- La calificación no corresponderá al número de aciertos sino a una calificación ponderada, es decir que en la calificación puede haber eliminación de ítems de acuerdo con el análisis psicométrico, por lo que cabe la posibilidad de que no todos los ítems contestados formen parte de la calificación.
- La calificación se hará por número de OPEC.
- **Los diferentes escenarios de calificación para las pruebas eliminatorias, buscando el escenario de mayor favorabilidad para los aspirantes, pudiendo ser: la escala de centil, baremo normalizado o no normalizado y/o puntuación directa.**
- Las pruebas psicotécnica pueden ser calificadas con un baremo no normalizado, sólo estandarizado. Por ejemplo, puntuaciones T: escala de cero (0) a cien (100) puntos con media 50 y Dt. 10.
- La posibilidad de que se elimine hasta, máximo, el 15% de los ítems antes de la calificación de acuerdo con los resultados del análisis psicométrico.

Honorable juez, al contrastar el texto mostrado en el hecho SEGUNDO con los textos del hecho PRIMERO, TERCERO, y con el texto recién expuesto, resulta palmario e irrefutable que:

- (I) **Unilibre no publicó en la GOA de manera detallada la forma de calificación** de la prueba eliminatoria, tal como se anunció en el Anexo del Acuerdo de Convocatoria.
- (II) **Unilibre no publicó en la GOA de manera detallada los escenarios de calificación**, tal como le fue requerido en el Anexo Técnico de la licitación.
- (III) Unilibre informó el método de calificación para la prueba eliminatoria en un documento distinto y posterior a la GOA. Lo hizo como respuesta a la reclamación interpuesta por el suscrito accionante, 5 meses después de haber publicado la GOA y 5 meses después de haber aplicado las pruebas escritas.
- (IV) **Es conclusivo que Unilibre cometió una omisión en su actuación administrativa respecto a la publicación en la GOA de los escenarios de calificación o métodos para calificar la prueba eliminatoria.**
- (V) **Es conclusivo que Unilibre NO escogió de todos los escenarios de calificación el escenario de calificación de mayor favorabilidad para el aspirante** de conformidad con el numeral 4.2.1. del Anexo N°1 de la Licitación Pública CNSC – LP – 002 de 2022

RAZÓN SEGUNDA: La no publicación de los escenarios o métodos de calificación de manera detallada en la GOA es una omisión administrativa inexcusable. Publicar los diferentes escenarios o métodos de calificación para la prueba eliminatoria en la GOA es factible, aunque no se tenga la data que resulta después que los aspirantes contestan la prueba. Como se puede apreciar en el texto recién citado, la CNSC publicó en el Anexo de la Licitación los distintos escenarios de calificación y la prueba no había sido diseñada. Así que no publicar en la GOA lo que ya estaba publicado en la licitación es una OMISIÓN INEXCUSABLE. No hay argumento que valide esta omisión.

En lugar de cumplir con su deber contractual (Anexo de la Licitación) de publicar en la GOA los diferentes escenarios de calificación para la prueba eliminatoria, tal como lo estableció también la CNSC en el Anexo de condiciones específicas de la Convocatoria,

Unilibre impuso al suscrito accionante la tarea de buscar la metodología matemática y estadística en los documentos de concursos similares sin decir taxativamente cuál de ellos. Se lee en la p. 34 de la GOA, ya citada en el Hecho

SEGUNDO que **“se aplicarán procedimientos matemáticos y estadísticos utilizados en pruebas con características similares”**.

En esa búsqueda se confirma que es totalmente factible publicar los escenarios de calificación de manera detallada y explícita, sin recurrir a documentos externos al concurso, sin requerir la data de las pruebas ya contestadas.

Las siguientes imágenes corresponden a la Guía de Orientación al Aspirante del concurso de mérito para la provisión del empleo Personero Municipal de Cajicá:

¿Cómo se calificarán?

El proceso efectuado para obtener la calificación de las pruebas de conocimientos académicos y laborales, estará constituido por los siguientes pasos:

1. **Recodificación de las variables:** las respuestas alfabéticas dadas por los aspirantes en la plataforma virtual, son recodificadas de manera numérica en variables dicotómicas (1,0) teniendo en cuenta las claves de respuesta previamente asignadas y validadas por los validadores de los ítems; asignando “1” a las respuestas coincidentes con la clave y “0” a todas las demás asumidas como incorrectas y a las omisiones. Si se confirmara algún tipo de dificultad con un reactivo en la fase de reclamaciones, este será eliminado en esta fase excluyéndolo del universo de ítems válidos para el cálculo de la puntuación total.
2. **Reclasificación y sumatoria:** Se calculará el número respuestas correctas (codificadas con el número 1) obtenidas por cada evaluado, en cada uno de los componentes que conforman las pruebas presentadas, constituyendo esta su puntuación directa en cada prueba.
3. **Cálculo de las medidas de tendencia central y dispersión:** el equipo técnico de la Universidad CES calculará los promedios y desviaciones de respuestas correctas calculadas para el conjunto de aspirantes al Cargo de Personero Municipal de Cajicá con base en las siguientes fórmulas:

Media o promedio: \bar{X}

$$\bar{X} = \frac{X_1 + X_2 + X_3 + \dots + X_n}{N}$$

Donde:

X1= Puntuación directa de cada aspirante

N= Total de aspirantes al empleo convocado que presentaron pruebas escritas

Desviación estándar: S

$$S = \sqrt{\frac{\sum_i (X_i - \bar{X})^2}{n}}$$

4. **Cálculo de la puntuación tipificada:** Con el fin de expresar la posición de las puntuaciones directas de cada aspirante en relación a los demás, se transformarán las puntuaciones directas en puntuaciones típicas (z), o la distancia expresada en desviaciones típicas del resultado de un aspirante en la prueba con respecto a la media del grupo normativo (asumido como la población que se presenta al mismo proceso) y se definen:
5. **Transformación de la puntuación típica en puntuación estandarizada:** Dado que las

$$Z = \frac{X - \bar{X}}{S}$$

puntuaciones típicas z pueden ser positivas o negativas, al indicar el nº de desviaciones típicas que se aleja de la media una puntuación directa, para facilitar su interpretación se han propuesto otros baremos, que no son más que una transformación lineal de las puntuaciones típicas, con lo que no se alteran las propiedades de la escala típica. Estas puntuaciones se denominan escalas típicas derivadas, para obtenerlas la forma general de transformación lineal es:

$$Y = A + B \cdot Z$$

Donde Y es la puntuación típica derivada y A y B son constantes para obtener la escala más apropiada para la transformación. En el caso de la calificación de las pruebas eliminatorias de la Convocatoria de Personero Municipal de Cajicá, se realizará una adaptación de la escala T (50+10z) aplicando una constante de 57.5+10z para estandarizar las puntuaciones.

- ✓ Finalmente, se ubicará el punto de corte en la puntuación estandarizada y con base en una escala de 0 a 100 puntos se determinará el valor mínimo aprobatorio en la puntuación estándar, el cual a su vez indica la puntuación mínima aprobatoria en la puntuación típica.

Según lo establecido por la Resolución 083 de 2020, para las pruebas de conocimientos académicos y laborales, se estableció un puntaje aprobatorio de 70, con base en el que será calculado el punto de corte.

Queda demostrado que los escenarios o métodos de calificación para una prueba eliminatoria de un concurso de méritos pueden ser publicados de manera detallada en la GOA, no se necesita las pruebas contestadas por parte de los aspirantes. Por lo tanto, señor juez, **la omisión de Unilibre resulta inexcusable**, además teniendo en cuenta que los resultados de la prueba fueron al parecer adaptados a una fórmula y un escenario de calificación desfavorable a los aspirantes privilegiando la aprobación solamente del número doble de las plazas ofertadas para la OPEC para el cual concursé la cual era de 62 plazas ofertadas, la prueba escrita de eliminación dio como resultado 124 aspirantes

aprobados. Es por lo menos extraño que el escenario de calificación escogido por unilibre no privilegie mi merito demostrado en el desempeño de la prueba que presente sino obedezca a un escenario matemático que permita solo la aprobación del doble de aspirantes al número de plazas ofertadas.

RAZÓN TERCERA: En el Anexo de la Licitación, ya citado en la RAZÓN PRIMERA, Unilibre se obliga a la aplicación del escenario de mayor favorabilidad para el aspirante. En la GOA, ya citada en el hecho SEGUNDO, Unilibre menciona dos tipos de escenario, ellos son, puntuación directa y puntuación directa ajustada. Por principio de buena fe y confianza legítima, mi expectativa fundada es que se aplicaría la que más puntuación otorgara.

Mi puntuación directa sería aprobatoria por encima del 70.00, mi puntuación directa ajustada es 69,17. Obviamente la de mayor favorabilidad es la puntuación directa. No obstante, las accionadas aplicaron la puntuación que menos me favorece. Con esta acción irrazonable, arbitraria y desproporcionada, vulneraron mi buena fe y confianza legítima.

RAZÓN CUARTA: Si las accionadas afirmaran que la elección del método de calificación específico de la OPEC solo puede ser definido después de aplicar las pruebas porque solo así se puede conocer el comportamiento de los datos, dado que el cálculo y posicionamiento de los aspirantes en las listas está directamente influenciado por el desempeño de los aspirantes que compiten para un mismo empleo, y es así como se establecen los grupos de referencia, entonces honorable juez, hay un problema constitucional con la función pública por parte de las accionadas.

Valga decir que en el debido proceso administrativo toda actuación de la administración debe contar con reglas claramente expresadas previamente y publicadas detalladamente para el conocimiento de los administrados, es así como se evita la discrecionalidad, la arbitrariedad, la desproporcionalidad, y se evita sorprender la buena fe de los asociados en el pacto social. A los entes públicos y sus funcionarios no les es dado hacer lo que no ha sido prescrito para su actuación.

Si resulta imposible publicar una fórmula o metodología de calificación antes de aplicar las pruebas escritas, entonces para no vulnerar los fundamentos y principios que rigen la función pública, dicha fórmula no puede ser aplicada. De hecho, existe otra cantidad de metodologías de calificación que podrían servir al mismo propósito de calificar las pruebas y ser publicadas detalladamente antes de ser aplicadas. Conocer detalladamente la metodología de calificación antes de presentar las pruebas es un derecho irrenunciable. Es imperativo detener la vulneración causada con esta metodología de calificación.

De ahí que no debería concederse legitimidad judicial a una actuación administrativa que afirme la imposibilidad de ser reglamentada o estandarizada mediante un Decreto reglamentario, un Acuerdo de convocatoria o un procedimiento previamente establecido en la GOA.

RAZÓN QUINTA: Si las accionadas afirmaran que el método de calificación específico de la OPEC debe tomar en cuenta las necesidades del concurso,

relacionadas con el porcentaje de provisión de vacantes y número de aspirantes presentes en la aplicación de las pruebas, entonces, la buena fe y la confianza legítima del suscrito accionante resulta nuevamente vulnerada. Es ilógico que, en un concurso de méritos, el merito del aspirante se califique no con ajuste a su desempeño sino en relación con el número de aspirantes que presentan la prueba. Así las cosas el aspirante compite con los demás aspirantes, compite con la prueba y compite con un escenario de calificación desfavorable a su propio mérito.

El Decreto reglamentario del concurso docente y el Acuerdo de convocatoria establecen que el desempeño mínimo necesario en la prueba para el cargo de Rector es de 70.00 puntos. No dice el Decreto reglamentario, tampoco el Acuerdo de convocatoria ni la GOA, que mientras más aspirantes se presenten a una misma OPEC, más alto debe ser el desempeño mínimo del aspirante. Esa es otra discrecionalidad y arbitrariedad de parte de las accionadas.

Si el suscrito accionante logró el desempeño mínimo requerido por el Decreto Reglamentario, entonces tiene derecho a ser admitido para las siguientes etapas del proceso de selección. En las siguientes etapas podrá remontar algunas posiciones, en el tiempo que transcurre para la publicación del acto administrativo definitivo, es decir, la lista de elegibles, el número de vacantes aumentará por los fallecimientos, jubilaciones, retiros forzosos, retiros voluntarios, incapacidades definitivas. Y el número de vacantes aumentará durante los dos años de vigencia de la lista de elegibles. Así las cosas el número de aspirantes que aprobaron la prueba escrita son más que suficientes para cubrir las plazas ofertadas y en la situación hipotética que dichos aspirantes no aprobaran las etapas de requisitos mínimos, valoración de antecedentes y entrevistas ¿se declararían desierto el concurso? .

Honorable juez, si las accionadas alegaran el incremento de costos como una razón para no admitirme en las siguientes etapas del proceso de selección, entonces tenga en cuenta que el Decreto reglamentario no establece criterios económicos para determinar la cantidad de aspirantes que puedan ser admitidos, tampoco el Acuerdo de convocatoria. Además, de conformidad con el Acuerdo de convocatoria, el proceso de selección tiene dos fuentes de financiamiento, ellas son, los derechos de participación de los aspirantes y los aportes del ente territorial.

En este sentido, lo recaudado por concepto de los derechos de participación alcanza para cubrir los costos de las etapas del proceso de selección, es decir que el acuerdo de la convocatoria tiene estipulado que el costo tiene que ser asumidos por el PIN y si faltara en recursos, entonces, el ente territorial podrá financiar lo que falta, y solicito señor Juez, decrete al ente territorial cuantos recursos tiene destinado para este proceso. El método de calificación y el escenario de calificación para el aspirante no pueden definirse con posterioridad a la aplicación de las pruebas ni obedecer exclusivamente a criterios económicos o de financiación del concurso en sus siguientes etapas si este fuera el caso.

EXTRALIMITACIÓN EN LA CALIFICACIÓN DE LA PRUEBA ELIMINATORIA

RAZÓN SEXTA: Si los escenarios o métodos de calificación para la prueba eliminatoria no fueron publicados oportunamente y detalladamente en la GOA, tal como lo anunció el Anexo

del Acuerdo de Convocatoria y también lo requiere el Anexo de la licitación, entonces el proceso de selección no cuenta con una regla de concurso legítima que de manera previa y expresa establezca límites al operador del concurso de méritos para calificar la prueba eliminatoria, y al mismo tiempo, informe al suscrito accionante qué tratamiento matemático o estadístico cabe esperar de manera

fundada. **Luego, resulta discrecional, arbitrario, desproporcionado, e ilegal, la aplicación de un escenario o método de calificación que no fue oportunamente publicado, es decir, se configura una extralimitación.**

La CNSC (2009) se opuso a los aspirantes que interpusieron acción de tutela con la pretensión de ser admitidos a las siguientes etapas del proceso de selección mediante el promedio de las pruebas escritas eliminatorias y clasificatoria, sin haber obtenido la puntuación mínima requerida en la prueba eliminatoria.

La CNSC demostró que ese promedio no estaba expresamente señalado por el Decreto reglamentario del concurso de méritos, tampoco en el Acuerdo de convocatoria, y, afirmó que reinaría la ilegalidad sobre el marco normativo y legítimo del concurso si se admitieran aspirantes aplicando un promedio no establecido en las normas y reglas del concurso. La Corte Constitucional falló a favor de la CNSC en esa ocasión. (Sentencia T – 945 de 2009).

Pues bien, ahora el caso es que Unilibre como operador del proceso de selección ha calificado la prueba eliminatoria con un método que no aparece expresa y detalladamente en el Decreto reglamentario, en el Acuerdo de convocatoria y su anexo, tampoco en la GOA que es el documento donde correspondía su publicación.

Es palmario que Unilibre está actuando de manera ilegal porque toda actuación administrativa debe fundamentarse en una regla previa que la establezca y señale los límites de actuación, por lo tanto, **es conclusivo que el escenario o método de calificación aplicado por Unilibre para determinar mi puntuación en la prueba eliminatoria constituye una extralimitación.**

En síntesis, el hecho es que CNSC y Unilibre de manera coordinada recurrieron una metodología de calificación que no puede publicarse antes de la aplicación de la prueba escrita porque requiere que primero se presente la prueba para luego decidir que algoritmo le conviene más en función de la cantidad de vacantes disponibles.

Es decir, se trata de una metodología que no puede ser reglamentada de manera previa, una metodología imposible de someterse a los principios de publicidad y transparencia del debido proceso administrativo. Con esta metodología que no se puede reglamentar antes de ser aplicada, y que no procede recurso después de ser comunicada, jamás se puede cumplir con el debido proceso administrativo. Es grave que, contando con un equipo de expertos abogados, ambas accionadas decidieran aplicar esta metodología sin reparar en la vulneración del debido proceso administrativo.

Así las cosas, esta metodología está materialmente viciada y para detener la vulneración que causa debe ser anulados los efectos derivados de su aplicación. Una vez que sea anulada, será necesario calificar la prueba eliminatoria con puntuación directa.

III. FUNDAMENTOS DE DERECHO

Con base en los razonamientos ya expuestos, el suscrito accionante se permite exponer los fundamentos de derecho que resultan pertinentes con los hechos arriba mencionados, y así establecer la vulneración de derecho fundamental, la procedencia excepcional de la presente acción de tutela, y las pretensiones que corresponden según la ley.

VULNERACIÓN DEL DERECHO FUNDAMENTAL AL DEBIDO PROCESO ADMINISTRATIVO

FUNDAMENTO CONSTITUCIONAL: La jurisprudencia de la Corte Constitucional ha reiterado los parámetros sobre el derecho al debido proceso administrativo. En las Sentencia T- 229 de 2019, estos parámetros son enunciados de la siguiente manera

- (i) es un derecho fundamental de rango constitucional; (ii) implica todas las garantías mínimas del debido proceso concebido en el artículo 29 de la Constitución; (iii) es aplicable en toda actuación administrativa incluyendo todas sus etapas, es decir, desde la etapa anterior a la expedición del acto administrativo, hasta las etapas finales de comunicación y de impugnación de la decisión; y (iv) debe observar no solo los principios del debido proceso sino aquellos que guían la función pública, como lo son los de eficacia, igualdad, moralidad, economía, celeridad, imparcialidad y publicidad. (negrilla y subrayado son adicionados. Valga apuntar también las Sentencias C-640 de 2002, y, C-331 de 2012)

De ahí que el suscrito accionante articula los hechos con los principios del debido proceso administrativo, los cuales están desarrollados en el artículo 3 del CPACA, y, los principios expresamente señalados por el artículo 209 de la Constitución Política para orientar la función pública. En consecuencia:

Por los hechos y razones ya expuestas, Unilibre vulneró y sigue vulnerando mi derecho fundamental al debido proceso administrativo porque su actuación administrativa vulnera en mi contra los siguientes principios que son comunes al DEBIDO PROCESO ADMINISTRATIVO y la FUNCIÓN PÚBLICA.

- **PRINCIPIO DE PUBLICIDAD:** Unilibre vulneró el principio de publicidad al omitir en la GOA los diferentes escenarios o métodos de calificación para la prueba escrita eliminatoria. No es suficiente con dar el nombre genérico de dos metodologías, estaba obligada a publicarlas detalladamente. Esta obligación de hacer está señalada en el numeral 4.2.1. del Anexo de la Licitación, y en el numeral 2.4 del Anexo de Convocatoria. Si las accionadas alegan que no pudieron publicar la metodología de calificación detalladamente en la GOA por necesidad de aplicar primero las pruebas para elegir la metodología específica que debía aplicar en la OPEC, entonces que prime el principio constitucional de publicidad y el derecho fundamental al debido proceso administrativo sobre la discrecionalidad de las accionadas.
- **PRINCIPIO DE MORALIDAD:** Unilibre vulnera el principio de moralidad administrativa cuando falta a la honestidad en su actuación y afirma que no es posible dar a conocer los diferentes escenarios de calificación de la prueba

escrita eliminatoria hasta tener la data de las respuestas de los aspirantes. El numeral 4.2.1 de la Licitación refuta lo afirmado por Unilibre, y, demuestra que es totalmente posible publicar los diferentes escenarios de calificación sin tener la data de las pruebas contestadas. Igualmente, la GOA del concurso de méritos para el cargo de Personero del Municipio de Cajicá también es una prueba que demuestra la factibilidad de publicar el escenario de calificación de manera expresa, sencilla, y detallada. Si las accionadas alegan que su afirmación es cierta porque la metodología de calificación requiere la data de las respuestas de los participantes, entonces que prime la hegemonía de la Constitución sobre la voluntad de las accionadas para usar esa metodología de calificación. Por los hechos y razones ya expuestas, la CNSC y Unilibre vulneran y siguen vulnerando mi derecho fundamental al debido proceso administrativo mediante la vulneración de los siguientes principios que corresponden con el debido proceso administrativo.

- **BUENA FE:** Unilibre vulnera doblemente el principio de buena fe del suscrito accionante porque no aplica el escenario o método de calificación de mayor favorabilidad, tal como se puede en el Anexo de la licitación. Además, me inscribí en el proceso de selección con la buena fe de que los diferentes escenarios o métodos de calificación serían dados a conocer detalladamente en la GOA, y esa expectativa no fue cumplida. Y más grave aún, se vulneró mi buena fe fundada en el Decreto Reglamentario que con un desempeño de 70.00 sería admitido para las siguientes etapas del concurso docente; obtuve más de 70.00 en puntuación directa y 69.17 en ajuste proporcional y no fui admitido para continuar en concurso .
- **TRANSPARENCIA:** Unilibre vulneró el principio de transparencia cuando omitió en la GOA los diferentes escenarios de calificación para la prueba escrita de carácter eliminatorio, y los mantuvo ocultos hasta contestar la reclamación del suscrito accionante, justo cuando ya no procede recurso alguno. Valga destacar que los escenarios de calificación no son de reserva legal, pues ya estaban publicados en el Anexo de la Licitación. La reserva legal o confidencialidad es para los ítems que componen las pruebas escritas.
- **COORDINACIÓN:** CNSC y Unilibre vulneraron y siguen vulnerando el principio de coordinación al concertar mi inadmisión a las siguientes etapas del proceso de selección como resultado de ejecutar una metodología de calificación que no fue expresa y detalladamente señalada en la GOA.
- **DEBIDO PROCESO:** Unilibre vulneró y sigue vulnerando el principio del debido proceso por cuanto mantuvo ocultos para el suscrito accionante los diferentes escenarios de calificación para la prueba eliminatoria hasta cuando ya no procede recurso alguno (artículo 75 del CPACA). Más grave aún, no fui informado de la relativización del rendimiento mínimo requerido, cuando se informó la metodología de calificación se hizo junto con la ~~publicación~~ ~~publicación~~ de recurso alguno. No pueden alegar las accionadas que tuve conocimiento, tiempo y oportunidad para contradecir la metodología de calificación.

Exigir un desempeño mayor a lo establecido en el Decreto reglamentario(70.00) es

modificar el decreto por la vía de hecho. Se vulnera el debido proceso de quién y cómo se puede modificar el Decreto reglamentario.

En virtud de lo expuesto, es palmario que en la actuación administrativa de Unilibre y la CNSC pertinente con la prueba eliminatoria para el cargo de docente de Aula hubo una omisión y una extralimitación que de manera combinada vulneraron los principios constitucionales correspondientes al debido proceso administrativo y los principios que orientan la función pública. **Así las cosas, es conclusivo que la actuación de las accionadas vulneró mi derecho fundamental al debido proceso administrativo.**

Ahora bien, el debido proceso administrativo establece límites a las autoridades mediante las leyes y garantiza derechos a los administrados. De conformidad con la jurisprudencia del Consejo de Estado (Fallo 313 de 2011) y la Corte Constitucional (Sentencia T-607 de 2015):

El debido proceso administrativo se ha entendido como la regulación jurídica que tiene por fin limitar en forma previa los poderes estatales así que ninguna de las actuaciones de las autoridades públicas dependa de su propio arbitrio, sino que se encuentren sujetas siempre a los procedimientos señalados en la ley. Desde la perspectiva antes señalada, este derecho no es más que una derivación del principio de legalidad con arreglo al cual toda competencia ejercida por las autoridades debe estar previamente señalada en la ley, como también las funciones que les corresponden y los trámites a seguir antes de adoptar una determinada decisión. De este modo, las autoridades sólo podrán actuar en el marco establecido por el sistema normativo y, en tal sentido, todas las personas que se vean eventualmente afectadas conocerán de antemano los medios con que cuentan para controvertirlas decisiones adoptadas y estarán informadas respecto del momento en que deben presentar sus alegaciones y ante cuál autoridad. En conclusión, el debido proceso administrativo es, un derecho fundamental que se traduce en una garantía para todas las personas de que la administración estará sometida a los límites que éste supone. En este sentido, comprende el principio de legalidad, los principios de razonabilidad y proporcionalidad, e incorpora la obligación de las autoridades públicas del ámbito administrativo, de ceñirse los principios que rigen la función pública. (negrilla y subrayado son adiciones)

Es decir, el debido proceso administrativo exige legalidad, esto es, (i) cumplir la función asignada en la forma como lo determina el ordenamiento jurídico. En virtud de esto, a continuación, expongo los fundamentos legales a los cuales no se sometieron las accionadas y en consecuencia vulneraron la garantía del derecho fundamental invocado por el accionante.

FUNDAMENTOS DE LEY

De conformidad con el numeral 1 del artículo 31 de la Ley 909 de 2004, los aspirantes, la CNSC, y, Unilibre deben sujetarse a lo establecido en el Acuerdo de Convocatoria del Concurso.

1. Convocatoria. **La convocatoria**, que deberá ser suscrita por la Comisión Nacional del Servicio Civil, el jefe de la entidad u organismo **es norma**

reguladora de todo concurso y obliga tanto a la administración, como a las entidades contratadas para la realización del concurso y **a los participantes**. (Negrilla y subrayado son adiciones).

Para la OPEC 184905 corresponde el Acuerdo No 2184 de octubre 29 de 2021, modificado por el Acuerdo No 165 de 28 de marzo del 2022. De conformidad con el artículo 5 de este Acuerdo, el Decreto 915 de 2016 es norma que rige el proceso de selección.

“ARTÍCULO 5. NORMAS QUE RIGEN EL PROCESO DE SELECCIÓN. El proceso de selección que se convoca mediante el presente Acuerdo, se regirá de manera especial por la Ley 115 de 1994, la Ley 715 de 2001, el Decreto Ley 1278 de 2002, el Decreto Ley 760 de 2005, la Ley 1033 de 2006, el Decreto Único Reglamentario 1075 de 2015 del Sector Educación, adicionado por los **Decretos 915 de 2016** y 574 de 2022, la Resolución No. 3842 del 18 de marzo de 2022, esto es, el Manual de Funciones, Requisitos y Competencias para los cargos Docentes y Directivos Docentes y del Sistema Especial de Carrera Docente, lo dispuesto en este Acuerdo y su Anexo y por las demás normas que las adicionen, modifiquen o sustituyan. Así mismo, en caso de presentarse diferencias entre dicho Manual y la ley, prevalecerán las disposiciones contenidas en la norma superior.

Es con fundamento en el artículo 915 de 2016 que el Acuerdo de Convocatoria establece los 70.00 puntos como desempeño mínimo de los aspirantes a docentes en la prueba eliminatoria. A continuación, expongo lo presentado por la Convocatoria a este respecto:

Luego, en la GOA se informó que la calificación sería por grupo de referencia, pero no hubo información detallada, precisa y clara que expresamente le advirtiera al suscrito aspirante que los 70.00 puntos requeridos podrían convertirse en cualquier otra cantidad superior. Ese significado no fue dicho, y apenas lo pude conocer cuando recibí la respuesta a la reclamación, es decir, cuando ya no procede recurso. La GOA confirmó que el puntaje requerido son 70.00 puntos.

Sin embargo, Unilibre ocultó de manera inexcusable la información y nunca comunicó de manera clara, expresa y detallada que **podría ser necesario un desempeño superior al 70% de las respuestas para ser admitido a las siguientes etapas del concurso**. Esa información no está en la GOA, no aparece de manera explícita en palabras de nuestro idioma nacional, tampoco aparece en lenguaje simbólico de las matemáticas. No viene al caso argumentar si la fórmula califica mejor o peor el mérito del suscrito accionante. El asunto que nos ocupa es el debido proceso. Pudo haber sido esta u otra fórmula, igual es exigible que se publicara en la GOA. Habría bastado con las 29 palabras que en este párrafo he resaltado.

Calificar las pruebas con una metodología que no fue publicada en la GOA para exigir una proporción de aciertos superior a los requeridos por el Decreto reglamentario, vulnera al decreto reglamentario, y vulnera lo reglado por el Acuerdo de convocatoria que anunciaba dar a conocer la metodología de calificación detalladamente en la GOA. Si Unilibre hubiera escogido una fórmula más compleja y más exigente, entonces igual debía publicarla en la GOA. Y si los expertos temáticos que redactaron la GOA les resultaba complejo presentar la fórmula con la simbología matemática, entonces bastaban 29 palabras que dieran orientación y sentido al suscrito accionante.

Se trata del debido proceso administrativo, es decir, la garantía constitucional que asegura la sujeción de las autoridades administrativas a cumplir sus funciones dentro de los límites que les establece el ordenamiento jurídico. Si el Acuerdo de Convocatoria dice que en la GOA se publica detalladamente la forma o metodología de calificación, entonces de buena fe yo esperé que eso se cumpliera. Sin embargo, Unilibre no actuó dentro de esos límites establecidos por el Acuerdo de convocatoria, en lugar de publicar la forma de calificación en la GOA, lo hizo como respuesta a una reclamación, sin

justificar como se obtiene la **proporción de referencia**, 5 meses

después de haber sido presentada la prueba escrita. Valga insistir, debido proceso administrativo es cumplir la función asignada en la forma como lo determina el ordenamiento jurídico.

Por aplicar una fórmula o metodología de calificación que no publicó en la GOA y que mantuvo oculta hasta que ya no procede recurso alguno (artículo 75 del CPACA), Unilibre vulnera el debido proceso pues no tuve oportunidad para enterarme, oponerme o defenderme con respecto a esa fórmula. La accionada si permitió la reclamación contra la prueba, pero no hubo oportunidad para reclamar por la aplicación de una metodología que no fue publicada en la GOA.

Así las cosas, la actuación administrativa de Unilibre no tuvo plena sujeción al ordenamiento jurídico. Cometió omisión inexcusable por no publicar detalladamente la metodología de calificación de la prueba eliminatoria. Cometió extralimitación calificando las pruebas con una fórmula que nunca llegó a ser regla de concurso, precisamente por la omisión.

Si las accionadas insistieran en alegar que se trata de una metodología que no se puede publicar en la GOA porque se necesita tener la data resultante de haber aplicado las pruebas escritas a los aspirantes, entonces que la hegemonía constitucional reine sobre la discrecionalidad y arbitrariedad que se deriva de la aplicación de la metodología de calificación que las accionadas coordinadamente aplicaron.

La combinación de las omisiones y extralimitaciones me han causado el perjuicio irremediable de no ser admitido a las siguientes etapas del proceso de selección, y como se trata de acto administrativo de trámite, no cuento con un mecanismo judicial eficaz para defenderme y protegerme de la vulneración a mi derecho fundamental del debido proceso administrativo.

PRINCIPIO DE SUBSIDIARIEDAD

Honorable juez, la jurisdicción de lo Contencioso Administrativo es el medio de defensa judicial para proteger mi derecho al debido proceso por la omisión y extralimitación de Unilibre y CNSC; sin embargo, me propongo explicar razones de derecho para que esta acción de tutela sea declarada procedente como mecanismo de defensa principal y definitivo contra el acto administrativo de trámite que me declara inadmitido para las siguientes etapas del concurso.

En primer lugar, para instaurar una demanda en el Contencioso Administrativo tendría que esperar hasta que la CNSC publique el acto administrativo definitivo, es decir, la lista de elegibles. Luego, interpondría una acción de tutela como mecanismo transitorio para evitar el perjuicio irremediable que me causaría no ser incluido en la lista de elegibles por causa de omisiones y extralimitaciones de Unilibre y CNSC (Artículo 86 Constitucional), y, pediría al juez de tutela que suspenda transitoriamente los nombramientos de quienes tengan el mérito según la lista de elegibles.

Luego, en el transcurso de los siguientes cuatro (4) meses cumpliría con las gestiones prejudiciales requeridas e interpondría la demanda en el Contencioso Administrativo (artículo 138 del CPACA) solicitando como medida de protección la suspensión de los nombramientos hasta que se emita una sentencia firme, esto es, de segunda instancia, lo cual tarda años. La pretensión sería la nulidad del acto administrativo definitivo y el restablecimiento de mi derecho.

Si la sentencia firme favoreciera mis pretensiones, entonces se anularía el acto administrativo definitivo, es decir, la lista de elegibles y todo el proceso que fue surtido para llegar a ella, y, la restitución de mi derecho causaría dificultades económicas y logísticas a las accionadas, puesto que para cuando se ordene la restitución de derecho el vínculo contractual operativo entre CNSC y Unilibre habrá terminado, ya no habrá operador del concurso que evalúe las etapas faltantes para mi caso. Y todos los aspirantes tendrán que esperar a que se emita una nueva lista de elegibles, será una prolongación desproporcionada que no solo afecta a los aspirantes, también al sistema educativo, y a las familias de los aspirantes.

Si la sentencia firme resultara contraria a mis pretensiones, los aspirantes que tengan el mérito por su inclusión en la lista de elegibles correspondiente a la OPEC 184905, pasarían injustamente dos años o más sin poder concretar su nombramiento y tomar posesión del cargo para iniciar el periodo de prueba.

Es conclusivo que esperar la sentencia firme del Contencioso Administrativo para resolver la controversia planteada contra las accionadas, indistintamente que sea favorable o desfavorable para mis pretensiones, arrojará consecuencias indeseables para las partes y para terceros afectados. Eso es contrario al bienestar deseado en un Estado Social de Derecho. Seguir este curso de acción afecta a muchas personas directa o indirectamente, solo para restituir el derecho del suscrito accionante.

Según la jurisprudencia constitucional, el medio ordinario de defensa es idóneo cuando resulta materialmente apto para producir el efecto protector de los derechos fundamentales (Sentencias SU-067 de 2022, T-171 de 2021, T-132 de 2020, T-222 de 2014, y T-211 de 2009). Ciertamente la jurisdicción contenciosa administrativa es apta materialmente para anular la actuación administrativa de Unilibre y CNSC que me declara inadmitido para las siguientes etapas del concurso, pero no ahora, sino que debo esperar hasta que sea publicado el acto administrativo definitivo, es decir, la lista de elegibles. **Así que desde la declaración de inadmitido (febrero 2 de 2023) hasta que salga la lista de elegibles, yo no tengo un mecanismo de defensa judicial al cual acudir para pedir la protección de mis derechos.** En consecuencia, sin negar la idoneidad jurídica de la jurisdicción contenciosa administrativa, afirmo su ineficacia para mi caso.

Según la jurisprudencia constitucional, el medio ordinario de defensa es eficaz cuando sea capaz de brindar una protección oportuna a los derechos amenazados o ya vulnerados, como es mi caso concreto (Sentencias SU-067 de 2022, T-171 de 2021, T-132 de 2020, T-222 de 2014, y T-211 de 2009). La jurisdicción ordinaria no

recibe mi demanda ahora porque no es contra un acto administrativo definitivo, y cuando la pueda admitir, tardará años en dar una sentencia firme, y cuando la sentencia sea firme, la acción contractual efectiva del operador del concurso ya habrá cesado. Esta ineficacia es la razón sólida por la cual pido la procedencia de la presente acción de tutela.

Con base en estas consideraciones, he optado por pedir la procedencia de la presente acción de tutela como medio de defensa judicial principal, es decir, *mecanismo judicial definitivo de protección*, sabiendo que la jurisprudencia de la Corte Constitucional reiteradamente ha admitido la procedencia de la acción de tutela contra los actos administrativos de trámite en los concursos de mérito, tal como es mi caso ahora.

Tras analizar la línea jurisprudencial existente en la materia, la Corte manifestó lo siguiente en la Sentencia T-049 de 2019:

La Corte Constitucional recalcó en la sentencia T-315 de 1998, reiterada en los fallos T-1198 de 2001, T-599 de 2002, T-602 de 2011 y T-682 de 2016, que la acción de amparo, en principio, no procede para controvertir los actos administrativos que reglamentan o ejecutan un proceso de concurso de méritos, salvo en los siguientes casos:- Cuando la persona afectada no tenga mecanismo distinto de la acción de tutela, para defender eficazmente sus derechos porque no está legitimada para impugnar los actos administrativos que los vulneran o porque la cuestión debatida es eminentemente constitucional.- Cuando, por las circunstancias excepcionales del caso concreto, es posible afirmar que, de no producirse la orden de amparo, podrían resultar irremediablemente afectados los derechos fundamentales de la persona que interpone la acción.

De manera concreta y específica, la Corte Constitucional ha establecido que la acción de tutela es procedente de manera excepcional cuando se trata de actos administrativos de trámite en los concursos de mérito porque no es admisible la demanda contra los tales en la jurisdicción ordinaria, tal cual es mi caso concreto. Así lo expresa en la Sentencia SU-067 de 2022:

Inexistencia de un mecanismo judicial que permita demandar la protección del derecho fundamental infringido. La primera excepción se basa en el reconocimiento de la existencia de ciertos actos que, de conformidad con las reglas del derecho administrativo, no pueden ser sometidos a escrutinio judicial. En estos casos, la solicitud de amparo resulta procedente por cuanto «la persona afectada no tiene mecanismo distinto de la acción de tutela, para defender eficazmente sus derechos porque no está legitimada para impugnar los actos administrativos que los vulneran»^[58]. **Habida cuenta de esta circunstancia, la acción de tutela actúa «como mecanismo definitivo, cuando se controvierten actos de trámite o de ejecución que vulneren derechos fundamentales, como quiera que tales decisiones no son susceptibles de discusión jurisdiccional ante lo Contencioso Administrativo.**

Honorable juez, dado que mi caso concreto es una controversia contra el acto administrativo de trámite que me declara inadmitido para las siguientes etapas del proceso de selección, tengo certeza de satisfacer lo requerido por la primera excepción a la regla general de improcedencia. Y con eso debería ser suficiente para que la presente acción de tutela sea declarada procedente. No obstante, quiero mostrar que en mi caso concreto también se satisface lo requerido por la segunda excepción a la regla general de improcedencia, tal como lo describe la Sentencia SU-067 de 2022: *Urgencia de evitar el acaecimiento de un perjuicio irremediable*. La segunda excepción a la regla general de improcedencia de la acción de tutela contra estos actos administrativos se funda en la necesidad de evitar la consolidación de un perjuicio irremediable^[60]. Este supuesto de hecho se presenta cuando «por las circunstancias excepcionales del caso concreto, es posible afirmar que, de no producirse la orden de amparo, podrían resultar irremediadamente afectados los derechos fundamentales de la persona que interpone la acción»^[61].

En este sentido, la jurisprudencia constitucional ha establecido cuatro criterios para determinar la configuración de un perjuicio irremediable. Así lo expresa la Corte Constitucional mediante la Sentencia SU-179 de 2021:

*Esta Corte ha sostenido en reiteradas ocasiones que dicho perjuicio debe ser: i) **Inminente** (esto es, que amenaza o está por suceder pronto y tiene una alta probabilidad de ocurrir); ii) **grave**; iii) que las medidas que se requieren para conjurar el perjuicio sean **urgentes**; y que iv) la acción de tutela sea **impostergable** para garantizar adecuadamente los derechos vulnerados. El cumplimiento de estos requisitos también deberá verificarse a la luz de las circunstancias propias de cada caso.*

Así las cosas, procedo a configurar el perjuicio irremediable en mi caso concreto:

□ **INMINENTE:** Está por ocurrir en el transcurso de los próximos meses las siguientes etapas del proceso de selección. Me podría ir muy bien en la Verificación de Requisitos Mínimos porque tengo el título de Licenciado y tengo 24 años de experiencia docente en Colombia, luego viene la etapa de Verificación de Antecedentes, en la cual me podría ir muy bien por mi título de Magister en Educación y Especialista en administración de Informática educativa y mis certificados de formación permanente. Finalmente, la etapa de entrevistas de ser bien calificado por mis capacidades. Sin embargo, es INMINENTE que mi potencial mérito en esas etapas no será considerado, dado que Unilibre no informó a través de la GOA que podría ser necesario rendir más del 70% en la prueba eliminatoria. Y en mi caso concreto, mi desempeño con escenario de calificación directa es mayor a 70.00 %. Por eso pido la procedencia de esta acción de tutela, para que se resuelva esta controversia y se evite el perjuicio que está por acontecerme.

□ **GRAVE:** La omisión de la forma o metodología de calificación en la GOA, la calificación de la prueba eliminatoria con una metodología que no fue publicada detalladamente, y la imposibilidad de interponer recurso para defenderme de los resultados derivados de la metodología de calificación ocultada durante 5 meses, la suma de todo esto es lo verdaderamente grave. **Esta omisión y extralimitación vulneran los más altos bienes jurídicos** que como sociedad pregonamos a través de la Constitución Política, más precisamente, el derecho fundamental al debido proceso administrativo y

los principios constitucionales que orientan la función pública. Es GRAVE que Unilibre pueda vulnerar el debido proceso administrativo, la buena fe, la moralidad administrativa, la publicidad y transparencia, lesionando severamente el derecho que tengo a participar en las etapas siguientes del concurso de mérito por haber logrado un desempeño mayor a 70:00 %, en un escenario de calificación favorable como lo ordeno en su contratación la CNSC a pesar de las omisiones y extralimitaciones ya descritas. También es GRAVE que la CNSC no coordine para evitar que Unilibre actúe de manera arbitraria, ilegal, desproporcionada e irrazonable en las omisiones y extralimitaciones referidas. Es grave para el suscrito accionante, pero es mucho más grave para la integridad de la Constitución.

□ **URGENTE:** Ante lo inminente y grave del perjuicio irremediable alegado, resulta imperativo contar con medidas urgentes para superar el daño con dos perspectivas concurrentes, es decir, que la medida sea adecuada para superar la inminencia del perjuicio, y sea una respuesta que armonice con lo singular del presente caso.

En este sentido, la medida apropiada para satisfacer ambas perspectivas es la nulidad de la calificación resultante de una metodología que no fue oportuna y detalladamente publicada en la GOA.

Si **urgentemente** se anula la metodología aplicada por Unilibre, y se aplica la puntuación directa y se reafirma que el desempeño requerido es de 70.00, entonces mi puntuación sería aprobatoria, puesto que tengo 84 aciertos del total de los 110 ítems de la prueba.

Esa calificación ya la tiene Unilibre, solo falta que se reconozca como puntuación definitiva. Bastaría con sustituir un valor por otro en la base de datos, y automáticamente el sistema cambia la condición de inadmitido a la condición de admitido, también de manera automatizada el sistema cambia el puntaje ponderado que combina la prueba eliminatoria con la prueba psicotécnica. Esta rapidez que genera la automatización del sistema armoniza con el cronograma del contrato para desarrollar las siguientes etapas del concurso sin atraso alguno para el cronograma señalado en la correspondiente licitación.

□ **IMPOSTERGABLE:** La nulidad de la calificación con metodología ajustada no debe ser postergada. La oportunidad es justo ahora, antes que termine la actual etapa del proceso de selección, más precisamente, antes de la publicación del acto administrativo definitivo, la lista de elegibles. Justo ahora es oportuno y eficaz anular la calificación denominada puntaje directo ajustado. Cualquier otra medida posterior no es idónea para generar los efectos que permitan evitar la consumación del daño antijurídico, pues no me corresponde sobrellevar la inadmisión que resulta de una actuación que combinó omisión y extralimitación para vulnerar mi derecho fundamental al debido proceso administrativo.

Ahora bien, existe una tercera y última excepción a la regla general de improcedencia. Nuevamente acudo a la jurisprudencia de la Corte Constitucional, según la Sentencia SU-179 de 2021: *Planteamiento de un problema constitucional que desborde el marco de competencias del juez administrativo*. Finalmente, la tercera salvedad reconocida por la jurisprudencia constitucional se basa en la especial índole que presentan ciertos problemas jurídicos. De conformidad con el criterio expresado en las sentencias T-160 de 2018 y T-438 de 2018, algunas demandas plantean controversias que desbordan el

ámbito de acción del juez de lo contencioso administrativo. En tales casos, «las pretensiones del accionante no se dirigen a determinar la legalidad de los actos administrativos expedidos en desarrollo de la convocatoria, pretensión para la cual puede acudir a los medios de control de la jurisdicción de lo contencioso administrativo, sino que pretende demostrar que la aplicación de estas normas, en su caso concreto, lesiona sus derechos fundamentales».

A este respecto, más allá de la lesión de mi derecho fundamental al debido proceso administrativo, está la relevancia que tiene el presente caso para establecer un hito en la función pública de Colombia. El auténtico problema constitucional de fondo es saber si la jurisdicción constitucional permite o no a las entidades públicas aplicar algoritmos que no pueden ser reglamentados o estandarizados antes de su aplicación, y, por lo tanto, su publicación no es factible, pero su aplicación sí lo es.

Nos ha correspondido vivir en una sociedad con tecnología que permite la aplicación de algoritmos con capacidad para tomar decisiones tan rápidas que nos resulta imposible seguir su ritmo de cambio. Cuando las entidades públicas compren mucho más que herramientas de ofimática, y contraten tecnología de inteligencia artificial, los administrados estaremos en serias dificultades para seguir el ritmo de la publicidad de los actos administrativos que nos interesen de manera particular. Por esa vía podría

la humanidad avanzar en tecnología e involucrar en el derecho, es decir, volver al otrora donde la administración no podía ser controvertida por los administrados.

Por lo tanto, tengo expectativa fundada en que la presente acción de tutela es procedente, ya que encuadra con la inexistencia de otro mecanismo de defensa para defender derechos ante actos administrativos de trámite en un concurso de méritos, igualmente, encuadra con un perjuicio irremediable, y más importante aún, encuadra con la lesión de mi derecho fundamental ya invocado, en el contexto de un problema constitucional relevante y trascendente. Bastaría con encuadrar con una de estas tres excepciones, sin embargo, destaco que encuadra con las tres.

LEGITIMACIÓN EN LA CAUSA POR ACTIVA

El suscrito accionante está legitimado en la causa por activa ya que el 3 de junio de 2022 se inscribió en la convocatoria de la CNSC para Directivos Docentes y Docentes – población mayoritaria – 2150 a 2237 de 2021 y 2316 de 2022, para aspirar al cargo de Rector en la Secretaría de Educación de Bogotá No Rural, OPEC 184905.

INMEDIATEZ

Unilibre contestó mi reclamación el pasado 2 de febrero de 2023. Fue entonces cuando obtuve respuesta administrativa de la información detallada pero aún incompleta de la forma de calificación aplicada a la misma prueba, sin posibilidad alguna de interponer recurso administrativo contra las decisiones tomadas y comunicadas en esa fecha.

El tiempo transcurrido desde el pasado 2 de febrero hasta la presente fecha es un tiempo razonable que encuadra con la necesidad de medidas urgentes ya invocadas en la configuración del perjuicio irremediable ya que fue para mí una ardua labor de investigación jurídica argumentar debidamente la presente.

TEMERIDAD

Como accionante manifiesto bajo la gravedad de juramento que no he interpuesto acción de tutela con las mismas pretensiones por causa de los hechos aquí relacionados.

MEDIDA PROVISIONAL

Solicito al honorable juez, la suspensión provisional de las siguientes etapas del proceso de selección únicamente para la OPEC 184905, desde la admisión de la presente acción de tutela hasta contar con un fallo firme de segunda instancia; teniendo en cuenta que son 10 días hábiles para la primera instancia, tres días hábiles para la posible impugnación de alguna de las partes, y, 20 días hábiles para la segunda instancia. En suma, son 33 días hábiles; es decir, el fallo definitivo de segunda instancia sería emitido en la segunda mitad del mes de abril. Para esa fecha el proceso de selección ya habrá superado la etapa de Verificación de Requisitos Mínimos, tal como se lee en la plataforma SIMO de la CNSC, esta etapa culmina el 15 de marzo de 2023.

■ Etapas

Etapas del Proceso de Selección

Nombre de la etapa	Fecha inicio *	Fecha fin *
--------------------	----------------	-------------

Inicio proceso de verificación de requisitos mínimos

2023-01-12

2023-03-15

1 - 1 de 1 resultados

« < 1 > »

* Las fechas definidas para las etapas, son susceptibles de modificación.

ACUMULACIÓN DE TUTELAS MASIVAS

De conformidad con el artículo 2.2.3.1.3.1. del Decreto 1069 de 2015, Decreto Único Reglamentario del Sector Justicia y del Derecho, se asignan o acumulan a un mismo despacho judicial las acciones de tutela que con fundamento en las mismas omisiones (causa) y/o extralimitaciones (causa) de una accionada (sujeto pasivo), persigan la protección de los mismos derechos fundamentales (objeto). Esto con el propósito de evitar que frente a casos idénticos se produzcan efectos o consecuencias diferentes.

Mediante los Autos 211, 212, y 224 de 2020, la Sala Plena de la Corte Constitucional ha fijado pautas para determinar el alcance de los elementos que componen la triple identidad de la acumulación de acciones de tutela (sujeto pasivo, causa y objeto). Así lo expresa la Sala Plena de la Corte Constitucional en el Auto 070 de 2021:

*“existe **identidad de objeto** en los eventos en los cuales las acciones de tutela cuya acumulación se persiga **presenten uniformidad en sus pretensiones**, entendidas estas últimas, como aquello que se reclama ante el juez para efectos de que cese o se restablezca la presunta vulneración o amenaza de los derechos invocados. En lo que respecta a la **identidad de causa**, estimó que su materialización ocurre cuando las acciones de amparo que busquen ser acumuladas se fundamenten **en los mismos hechos o presupuestos fácticos** -entendidos desde una perspectiva amplia-, es decir, las razones que se invocan para sustentar la solicitud de protección. Finalmente, como su nombre lo indica, la confluencia del **sujeto pasivo** se refiere a que el escrito de tutela se dirija a controvertir la actuación del mismo accionado o demandado”.*

Honorable juez, en este proceso de selección presentamos las pruebas escritas aproximadamente 300000 aspirantes a lo largo y ancho del territorio nacional. Existe la potencial situación de tutelas masivas contra la CNSC y Unilibre por la misma omisión y extralimitación ya alegadas por el suscrito accionante; sin embargo, es importante destacar que mi solicitud de amparo constitucional tiene claros límites en las pretensiones, y, en consecuencia, la presente acción de tutela solo es acumulable con las acciones de tutela que tengan exactamente la misma pretensión que en breve formularé.

Como cada OPEC fue calificada de manera independiente de las otras OPEC, entonces la presente acción de tutela solo es acumulable con los aspirantes de la OPEC 184905 Si la presente acción no debe ser acumulable con otras OPEC porque hay un hecho que la diferencia, se trata del algoritmo preciso de cada OPEC con su correspondiente constante de proporcionalidad.

COMPETENCIA

Es usted, señor(a) Juez, competente en primera instancia, para conocer del asunto, por la naturaleza de los hechos, por tener jurisdicción en el domicilio del Accionante y de conformidad con lo dispuesto en el decreto 1382 de 2000 y el artículo 1 del Decreto 1983 de 2017:

"Artículo 10. Modificación del artículo 2.2.3.1.2.1. Del Decreto 1069 de 2015. Modifícase el artículo 2.2.3.1.2.1 del Decreto 1069 de 2015, el cual quedará así:

"Artículo 2.2.3.1.2.1. Reparto de la acción de tutela. Para los efectos previstos en el artículo 37 del Decreto 2591 de 1991, conocerán de la acción de tutela, a prevención, los jueces con jurisdicción donde ocurriere la violación o la amenaza que motivare la presentación de la solicitud o donde se produjeren sus efectos, conforme a las siguientes reglas: (...)

Las acciones de tutela que se interpongan contra cualquier autoridad, organismo o entidad pública del orden nacional serán repartidas, para su conocimiento en primera instancia, a los Jueces del Circuito o con igual categoría."

PRETENSIONES

Para que cese la vulneración a mi derecho fundamental del debido proceso administrativo, habiendo justificado la procedencia de la presente acción de tutela como mecanismo judicial principal, y se reestablezca el disfrute pleno del derecho fundamental invocado, en el entendido que el alcance de la decisión será **inter- partes**, solicito al honorable juez:

1. Tutelar el derecho fundamental del suscrito accionante al debido proceso administrativo, frente a las accionadas.
2. Conceder la medida provisional deprecada, y se ordene a la CNSC suspender las siguientes etapas del proceso de selección únicamente en la OPEC 184905 correspondiente al cargo de Rector en el ente territorial Bogotá No Rural
3. Declarar la nulidad de la de la metodología de calificación aplicada a mi prueba eliminatoria denominada método con ajuste proporcional.
4. Ordenar a las accionadas la aplicación de la metodología de puntuación directa para emitir la puntuación definitiva de mi prueba eliminatoria. Esto con los efectos o consecuencias que acarree frente a los otros aspirantes de la misma OPEC.
5. Si el honorable juez observa que en la situación fáctica enunciada en la presente solicitud de amparo constitucional acontece la vulneración de un

derecho fundamental que el suscrito accionante no invocó, entonces que haga uso de su facultad para fallar extra y ultrapetita (Sentencia T-104/18).

NOTIFICACIONES

El suscrito accionante Recibe notificación electrónica en hertrainer@hotmail.com

La accionada Comisión Nacional del Servicio civil
Notificación física: Carrera 12 No 97- 80, Piso 5 - Bogotá
D.C., Colombia Notificación electrónica:
notificacionesjudiciales@cnscc.gov.co Tel. 6013259700.

La accionada Universidad Libre de Colombia;
Notificación física: Sede Principal Calle 70 No. 53-40, Bogotá D.C. Sede
Bosque Popular. Notificación Electrónica:
notificacionesjudiciales@unilibre.edu.co Tel.6014232700 ext. 1812.

Pruebas anexadas:

Acuerdo de convocatoria **Nº 2137 DE 2021**
Cedula de ciudadanía
Especificaciones_Proceso_de_Seleccion_2150_a_2237_de_2021 1
Guía de orientación al aspirante
Reclamación inicial sobre los resultados
Reporte de inscripción
Respuesta de reclamación unilibre
Guía de Orientación al Aspirante del concurso de mérito para la provisión del
empleo Personero Municipal de Cajicá

Respetuosamente

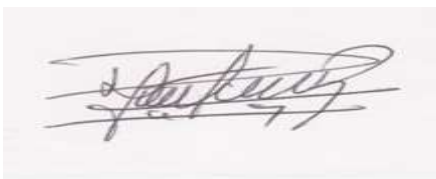

HERIBERTO TÉLLEZ RUÍZ
CC No 79858705



REPÚBLICA DE COLOMBIA



ACUERDO No 2137 DE 2021

29-10-2021



20212000021376

“Por el cual se convoca y se establecen las reglas del proceso de selección para proveer los empleos en vacancia definitiva de Directivos Docentes y Docentes pertenecientes al Sistema Especial de Carrera Docente, que prestan su servicio en instituciones educativas oficiales que atienden población mayoritaria de la entidad territorial certificada en educación DISTRITO CAPITAL BOGOTÁ – Proceso de Selección No. 2179 de 2021 – Directivos Docentes y Docentes”

LA COMISIÓN NACIONAL DEL SERVICIO CIVIL – CNSC

En uso de sus facultades constitucionales y legales, en especial las conferidas en el artículo 130 de la Constitución Política, en los artículos 7, 11 literales a) y c), 12, 29 y 30 de la Ley 909 de 2004, en el artículos 8 y 9 del Decreto Ley 1278 de 2002, en el artículo 2.4.1.1.5 del Decreto Único Reglamentario 1075 de 2015 del Sector Educación, subrogado por el artículo 1° del Decreto Reglamentario 915 de 2016, en el numeral 5 del artículo 14 del Acuerdo No. 2073 de 2021 de la CNSC, y

CONSIDERANDO:

El artículo 125 de la Constitución Política establece que los empleos en los órganos y entidades del Estado son de carrera, salvo las excepciones allí previstas, y que el ingreso a los cargos de carrera y el ascenso en los mismos, se harán previo cumplimiento de los requisitos y condiciones que fije la ley para determinar los méritos y las calidades de los aspirantes.

Adicionalmente, el artículo 130 superior dispone que *“Habrá una Comisión Nacional del Servicio Civil responsable de la administración y vigilancia de las carreras de los servidores públicos, excepción hecha de las que tengan carácter especial”*.

Más adelante, el artículo 209 ibídem determina que *“la función administrativa (...) se desarrolla con fundamento en los principios de igualdad, moralidad, eficacia, economía, celeridad, imparcialidad y publicidad (...)”*.

Así, corresponde a las Entidades Territoriales Certificadas en Educación, de conformidad con lo establecido en la Ley 715 de 2001, administrar el servicio educativo en su jurisdicción garantizando su adecuada prestación en condiciones de cobertura, calidad y eficiencia.

De otra parte, el Decreto Ley 1278 de 2002 regula el Sistema Especial de Carrera Docente y, por ende, la provisión de empleos de directivos docentes y docentes de instituciones educativas oficiales de entidades territoriales certificadas que prestan su servicio a población mayoritaria, mediante el sistema de concursos públicos y abiertos, procesos de selección que se reglamentan en el artículo 2.4.1.1.1 y

“Por el cual se convoca y se establecen las reglas del proceso de selección para proveer los empleos en vacancia definitiva de Directivos Docentes y Docentes pertenecientes al Sistema Especial de Carrera Docente, que prestan su servicio en instituciones educativas oficiales que atienden población mayoritaria de la entidad territorial certificada en educación DISTRITO CAPITAL BOGOTÁ – Proceso de Selección No. 2179 de 2021 – Directivos Docentes y Docentes”

subsiguientes del Decreto 1075 de 2015 subrogado por el Decreto Reglamentario 915 de 2016, concursos que estarán sujetos a los principios de igualdad, oportunidad, publicidad, objetividad, imparcialidad, confiabilidad, transparencia, eficacia, eficiencia y economía.

Cabe precisar que la Corte Constitucional, al declarar la exequibilidad del numeral 3 del artículo 4° de la Ley 909 de 2004 mediante Sentencia C-1230 de 2005, lo hace bajo el entendido de que la administración de los sistemas específicos y especiales de carrera administrativa de origen legal corresponde a la Comisión Nacional del Servicio Civil, en adelante CNSC.

Adicional, mediante Sentencia C-175 de 2006, la Corte Constitucional declaró exequible la expresión *“El que regula el personal docente”*, contenida en el numeral 2 del artículo 3° de la Ley 909 de 2004, el cual señala que las disposiciones contenidas en dicha ley se aplicarán, con carácter supletorio a los servidores públicos de las carreras especiales, en caso de presentarse vacíos en la normatividad que los rige, bajo el entendido que el sistema especial de carrera docente es de origen legal.

En concordancia con los anteriores preceptos, el artículo 7 de la Ley 909 de 2004 establece que la CNSC, *“(…) es un órgano de garantía y protección del sistema de mérito en el empleo público (...), de carácter permanente de nivel nacional, independiente de las ramas y órganos del poder público, dotada de personería jurídica, autonomía administrativa y patrimonio propio (...), [que] con el fin de garantizar la plena vigencia del principio de mérito en el empleo público (...), (...) actuará de acuerdo con los principios de objetividad, independencia e imparcialidad”*.

De conformidad con el artículo 11, literales a) y c), de la Ley 909 de 2004, le corresponde a la CNSC, entre otras funciones, *“Establecer de acuerdo con la ley y los reglamentos, los lineamientos generales con que se desarrollarán los procesos de selección para la provisión de los empleos de carrera administrativa de las entidades a las cuales se aplica la presente ley”*(...) y *“Elaborar las convocatorias a concurso para el desempeño de empleos públicos de carrera, de acuerdo con los términos y condiciones que establezcan la presente ley y el reglamento”*.

En correspondencia con lo anterior, el artículo 29 ejusdem, prescribe que la provisión definitiva de los empleos públicos de carrera administrativa se hará mediante procesos de selección abiertos los cuales adelantará la CNSC, y que en los procesos de selección o concursos abiertos para ingresar a la carrera podrán participar las personas que acrediten los requisitos y condiciones requeridos para el desempeño de los empleos.

Con relación al Sistema Especial de Carrera Docente, el artículo 8 del Decreto Ley 1278 de 2002 *“Por el cual se expide el Estatuto de Profesionalización Docente”*, estableció: *“El concurso para ingreso al servicio educativo estatal es el proceso mediante el cual, a través de la evaluación de aptitudes, experiencia, competencias básicas, relaciones interpersonales y condiciones de personalidad de los aspirantes a ocupar cargos en la carrera docente, se determina su inclusión en el listado de elegibles y se fija su ubicación en el mismo, con el fin de garantizar disponibilidad permanente para la provisión de vacantes que se presenten en cualquier nivel, cargo o área de conocimiento dentro del sector educativo estatal”*.

Asimismo, el artículo 2.4.1.1.3 del Decreto Único Reglamentario 1075 de 2015 del Sector Educación, subrogado por el artículo 1 del Decreto Reglamentario 915 de 2016, establece la estructura del

“Por el cual se convoca y se establecen las reglas del proceso de selección para proveer los empleos en vacancia definitiva de Directivos Docentes y Docentes pertenecientes al Sistema Especial de Carrera Docente, que prestan su servicio en instituciones educativas oficiales que atienden población mayoritaria de la entidad territorial certificada en educación DISTRITO CAPITAL BOGOTÁ – Proceso de Selección No. 2179 de 2021 – Directivos Docentes y Docentes”

concurso para la provisión de cargos de docentes y directivos docentes del servicio educativo estatal, definiendo las etapas del mismo.

De otra parte, el artículo 2.4.1.1.4. ibidem, subrogado por el artículo 1 del Decreto Reglamentario 915 de 2016, determina que, para dar apertura a la convocatoria, la CNSC solicitará a Gobernadores y Alcaldes de cada entidad territorial certificada en educación el reporte de los cargos que se encuentren en vacancia definitiva. No obstante, previo a consolidar y remitir a la CNSC el reporte de vacantes definitivas, la entidad territorial certificada en educación debe cumplir las reglas que, sobre prioridad en la provisión de vacantes definitivas, se encuentran previstas en el artículo 2.4.6.3.9 del Decreto 1075 de 2015.

Igualmente, el párrafo 2° del artículo 2.4.1.1.4. ibidem, señala que, la entidad territorial certificada en educación deberá incluir en el reporte, los cargos vacantes que se financien con recursos del sistema general de participaciones, como aquellos que se financien con recursos propios de la entidad territorial.

A su vez, el artículo 2.4.1.1.5 del Decreto 1075 de 2015 en mención, subrogado por el artículo 1° del Decreto 915 de 2016, señala que la CNSC adoptará mediante acto administrativo la convocatoria a concurso, para la provisión por mérito, de las vacantes definitivas de los cargos de docentes y de directivos docentes oficiales de cada una de las entidades territoriales certificadas. La convocatoria es la norma que regula el concurso y, por tanto, es de obligatorio cumplimiento para todas las personas, entidades e instituciones que participen en el mismo.

En aplicación de las normas enunciadas, la entidad territorial certificada en educación DISTRITO CAPITAL BOGOTÁ, reportó, certificó y actualizó las vacantes definitivas de los empleos docentes y directivos docentes oficiales pertenecientes al Sistema Especial Carrera Docente, que hacen parte de la Oferta Pública de Empleos de Carrera, en adelante – OPEC, a través del Sistema de apoyo para la Igualdad, el Mérito y la Oportunidad en adelante – SIMO, de conformidad con la solicitud efectuada por la CNSC, mediante oficio con radicado No. 20212311187191.

El Ministerio de Educación Nacional en cumplimiento del artículo 2.4.6.3.8 del Decreto Único Reglamentario 1075 de 2015, adicionado por el artículo 1° del Decreto 490 de 2016, expidió la Resolución No. 15683 de 2016, modificada por la Resolución No. 00253 de 2019, esto es, el Manual de Funciones, Requisitos y Competencias para los cargos Docentes y Directivos Docentes y del Sistema Especial de Carrera Docente, en el cual se estableció las funciones y competencias laborales de dichos empleos, así como los requisitos mínimo de formación académica, experiencia y demás competencias exigidas para la provisión de dichos cargos y su desempeño.

Con base en la OPEC certificada, la Sala Plena de la CNSC, en sesión del 28 de octubre de 2021, aprobó las reglas del proceso de selección para proveer por mérito los empleos en vacancia definitiva de Directivos Docentes y Docentes oficiales pertenecientes al Sistema Especial Carrera Docente, que prestan su servicio a población mayoritaria ubicados en la entidad territorial certificada en educación DISTRITO CAPITAL BOGOTÁ, siguiendo los parámetros definidos en el presente Acuerdo.

En mérito de lo expuesto, la CNSC,

“Por el cual se convoca y se establecen las reglas del proceso de selección para proveer los empleos en vacancia definitiva de Directivos Docentes y Docentes pertenecientes al Sistema Especial de Carrera Docente, que prestan su servicio en instituciones educativas oficiales que atienden población mayoritaria de la entidad territorial certificada en educación DISTRITO CAPITAL BOGOTÁ – Proceso de Selección No. 2179 de 2021 – Directivos Docentes y Docentes”

ACUERDA:

CAPÍTULO I DISPOSICIONES GENERALES

ARTÍCULO 1. CONVOCATORIA. Convocar el proceso de selección para proveer de manera definitiva las vacantes de los empleos de Directivos Docentes y Docentes oficiales pertenecientes al Sistema Especial de Carrera Docente, que prestan su servicio en instituciones educativas oficiales que atienden población mayoritaria de la entidad territorial certificada en educación DISTRITO CAPITAL BOGOTÁ, que se identificará como “Proceso de Selección No. 2179 de 2021 – Directivos Docentes y Docentes”.

PARÁGRAFO. Hace parte integral del presente Acuerdo, el Anexo que contiene de manera detallada las Especificaciones Técnicas de cada una de las etapas del proceso de selección que se convoca. Por consiguiente, en los términos del artículo 2.4.1.1.5. del Decreto Único Reglamentario 1075 de 2015 subrogado por el artículo 1° del Decreto Reglamentario 915 de 2016, este Acuerdo y su Anexo son normas reguladoras de este proceso de selección y obligan tanto a la entidad objeto del mismo como a la CNSC, al Instituto Colombiano para la Evaluación de la Educación – ICFES o en su defecto a la Institución de Educación Superior que lo desarrolle y a los participantes inscritos.

ARTÍCULO 2. ENTIDAD RESPONSABLE. El presente proceso de selección estará bajo la directa responsabilidad de la CNSC, quien en virtud de sus competencias legales podrá suscribir contratos o convenios interadministrativos con el Instituto Colombiano para la Evaluación de la Educación – ICFES, para el desarrollo de una o varias etapas del proceso del concurso de méritos, o en su defecto con universidades públicas o privadas, instituciones universitarias e Instituciones de Educación Superior acreditadas para tal fin.

ARTÍCULO 3. ESTRUCTURA DEL PROCESO. Conforme lo establece el artículo 2.4.1.1.3 del Decreto Único Reglamentario 1075 de 2015 subrogado por el artículo 1° del Decreto Reglamentario 915 de 2016, el presente proceso de selección tendrá las siguientes etapas:

- a) Adopción del acto de convocatoria y divulgación.
- b) Inscripción y publicación de admitidos a las pruebas.
- c) Aplicación de la prueba de aptitudes y competencias básicas y la prueba psicotécnica.
- d) Publicación de los resultados individuales de la prueba de aptitudes y competencias básicas, de la prueba psicotécnica, y atención de las reclamaciones que presenten los aspirantes.
- e) Recepción de documentos, publicación de verificación de requisitos y atención de las reclamaciones que presenten los aspirantes.
- f) Aplicación de las pruebas de valoración de antecedentes y de entrevista a los aspirantes que cumplieron requisitos mínimos para el cargo.
- g) Publicación de resultados de las pruebas de valoración de antecedentes y de entrevista, y atención de las reclamaciones.
- h) Consolidación de los resultados de las pruebas del concurso, publicación y aclaraciones.
- i) Conformación, adopción y publicación de lista de elegibles.

“Por el cual se convoca y se establecen las reglas del proceso de selección para proveer los empleos en vacancia definitiva de Directivos Docentes y Docentes pertenecientes al Sistema Especial de Carrera Docente, que prestan su servicio en instituciones educativas oficiales que atienden población mayoritaria de la entidad territorial certificada en educación DISTRITO CAPITAL BOGOTÁ – Proceso de Selección No. 2179 de 2021 – Directivos Docentes y Docentes”

ARTÍCULO 4. PERÍODO DE PRUEBA. Las actividades relativas al nombramiento en período de prueba, son de exclusiva competencia de la entidad territorial certificada en educación la cual debe seguir las reglas establecidas en la normativa vigente sobre la materia.

ARTÍCULO 5. NORMAS QUE RIGEN EL PROCESO DE SELECCIÓN. El proceso de selección que se convoca mediante el presente Acuerdo, se regirá de manera especial por la Ley 115 de 1994, la Ley 715 de 2001, el Decreto Ley 1278 de 2002, el Decreto Ley 760 de 2005, la Ley 1033 de 2006, el Decreto Único Reglamentario 1075 de 2015 del Sector Educación, la Resolución No. 15683 de 2016 modificada por la Resolución No. 00253 de 2019, esto es, el Manual de Funciones, Requisitos y Competencias para los cargos Docentes y Directivos Docentes y del Sistema Especial de Carrera Docente, lo dispuesto en este Acuerdo y su Anexo y por las demás normas que las adicionen, modifiquen o sustituyan. Así mismo, en caso de presentarse diferencias entre dicho Manual y la ley, prevalecerán las disposiciones contenidas en la norma superior.

PARÁGRAFO. En cumplimiento de lo dispuesto por el artículo 2 de la Ley 2039 del 27 de julio de 2020 y la Ley 2043 del 27 de julio de 2020, se aplicarán los lineamientos definidos para el efecto en el criterio unificado y su complementación *“Verificación de requisitos mínimos y prueba de valoración de antecedentes de los aspirantes inscritos en los procesos de selección que realiza la CNSC para proveer vacantes definitivas de cargos de carrera administrativa”*.

ARTÍCULO 6. FINANCIACIÓN. De conformidad con el artículo 2.4.1.1.9. del Decreto Único Reglamentario 1075 de 2015 subrogado por el artículo 1° del Decreto Reglamentario 915 de 2016, con el fin de sufragar los costos que conlleva la realización del presente concurso de mérito de que trata el presente capítulo, las fuentes para su financiación son las siguientes:

6.1. A cargo de los aspirantes. El monto recaudado por concepto del pago de los derechos de participación, en cualquiera de los empleos ofertados (Docente o Directivo Docente) se cobrará el valor de un salario y medio mínimo legal diario vigente (1.5 SMLDV), tal como lo señala el artículo 9° de la Ley 1033 de 2006.

Este pago se deberá realizar en la forma establecida en el artículo 12 de este Acuerdo y en las fechas que la CNSC determine, las cuales serán publicadas oportunamente en su página web www.cnsc.gov.co y/o el enlace de SIMO (<https://simo.cnsc.gov.co/>).

6.2. A cargo del DISTRITO CAPITAL BOGOTÁ: El monto equivalente a la diferencia entre el costo total del concurso abierto de méritos, menos el monto recaudado por concepto del pago de los derechos de participación que hagan los aspirantes a este proceso.

PARÁGRAFO 1. De conformidad con el inciso segundo del artículo 2.4.1.1.9. del Decreto Único Reglamentario 1075 de 2015 subrogado por el artículo 1° del Decreto Reglamentario 915 de 2016, el valor faltante será cubierto con recursos del Sistema General de Participaciones destinados a la educación que administra la respectiva entidad territorial certificada que requiera proveer los cargos objeto de dicho proceso de selección.

“Por el cual se convoca y se establecen las reglas del proceso de selección para proveer los empleos en vacancia definitiva de Directivos Docentes y Docentes pertenecientes al Sistema Especial de Carrera Docente, que prestan su servicio en instituciones educativas oficiales que atienden población mayoritaria de la entidad territorial certificada en educación DISTRITO CAPITAL BOGOTÁ – Proceso de Selección No. 2179 de 2021 – Directivos Docentes y Docentes”

PARÁGRAFO 2. Los gastos de desplazamiento y demás gastos necesarios para asistir al lugar de presentación de las pruebas y la diligencia de acceso a pruebas, los asumirá de manera obligatoria directamente el aspirante.

ARTÍCULO 7. REQUISITOS GENERALES DE PARTICIPACIÓN Y CAUSALES DE EXCLUSIÓN.

Podrán participar en el concurso de docentes y directivos docentes, los ciudadanos colombianos que reúnan los requisitos señalados en el artículo 116 de la Ley 115 de 1994 y en los artículos 3º y 10 del Decreto Ley 1278 de 2002, así como en el Manual de Funciones, Requisitos y Competencias, expedido por el Ministerio de Educación Nacional.

De otra parte, los requisitos generales que los aspirantes deben cumplir para participar en este proceso de selección y las causales de exclusión del mismo, son las siguientes:

7.1. Para participar en este proceso de selección se requiere:

1. Ser ciudadano(a) colombiano(a) mayor de edad.
2. Registrarse en el SIMO
3. Aceptar en su totalidad las reglas establecidas para este proceso de selección, al formalizar su inscripción a través de SIMO.
4. Cumplir con los requisitos mínimos del cargo que escoja el aspirante de la OPEC, de acuerdo con lo establecido en la Resolución No. 15683 de 2016 modificada por la Resolución No. 00253 de 2019, esto es, el Manual de Funciones, Requisitos y Competencias para los cargos Docentes y Directivos Docentes y del Sistema Especial de Carrera Docente.
5. No encontrarse incurso dentro de las causales constitucionales y legales de inhabilidad e incompatibilidad o prohibiciones para desempeñar empleos públicos, que persistan al momento de posesionarse en el evento de ocupar una posición de elegibilidad como resultado del Proceso de Selección.
6. Los demás requisitos establecidos en normas legales y reglamentarias vigentes.

7.2. Son causales de exclusión de este proceso de selección:

1. Aportar documentos falsos o adulterados para su inscripción.
2. No ser ciudadano(a) colombiano(a) o ser menor de edad.
3. No cumplir o no acreditar los requisitos mínimos del empleo al cual se inscribe el aspirante, establecidos en el Manual de Funciones, Requisitos y Competencias, con base en el cual se realiza este proceso de selección, transcritos en la correspondiente OPEC.
4. No presentar o no superar las pruebas de carácter eliminatorio establecidas para el proceso de selección.
5. Ser suplantado por otra persona para la presentación de las pruebas previstas en el concurso abierto de méritos.
6. Realizar acciones para cometer fraude u otras irregularidades en el proceso de selección.
7. Transgredir las disposiciones contenidas tanto en el presente Acuerdo y su Anexo como en los demás documentos que reglamenten las diferentes etapas del proceso de selección.
8. Conocer y/o divulgar las pruebas a aplicar en este Proceso de Selección
9. Presentarse en estado de embriaguez o bajo los efectos de sustancias psicoactivas a las pruebas previstas en este Proceso de Selección.

“Por el cual se convoca y se establecen las reglas del proceso de selección para proveer los empleos en vacancia definitiva de Directivos Docentes y Docentes pertenecientes al Sistema Especial de Carrera Docente, que prestan su servicio en instituciones educativas oficiales que atienden población mayoritaria de la entidad territorial certificada en educación DISTRITO CAPITAL BOGOTÁ – Proceso de Selección No. 2179 de 2021 – Directivos Docentes y Docentes”

10. Renunciar voluntariamente en cualquier momento a continuar en este Proceso de Selección.

Las anteriores causales de exclusión serán aplicadas al aspirante en cualquier momento del proceso de selección, cuando se compruebe su ocurrencia, sin perjuicio de las acciones judiciales, disciplinarias, penales y/o administrativas a que haya lugar.

PARÁGRAFO 1. El trámite y cumplimiento de las disposiciones previstas en esta normativa será responsabilidad exclusiva del aspirante. La inobservancia de lo señalado en los numerales anteriores de los requisitos de participación será impedimento para continuar en el proceso o tomar posesión del cargo-

PARÁGRAFO 2. En virtud de la presunción de buena fe de que trata el artículo 83 de la Constitución Política, el aspirante se compromete a suministrar en todo momento información veraz. Las anomalías, inconsistencias y/o falsedades en la información, documentación y/o en las pruebas, o intento de fraude, podrá conllevar a las sanciones legales y/o administrativas a que haya lugar, y/o a la exclusión del proceso de selección en el estado en que éste se encuentre.

PARÁGRAFO 3. En el evento en que las medidas adoptadas por las autoridades nacionales y/o locales para prevenir y mitigar el contagio por el COVID-19 se encuentren vigentes a la fecha de presentación de las *Pruebas Escritas, Prueba de Entrevista y Acceso a Pruebas*, los aspirantes citados a las mismas deberán acudir al lugar de su aplicación con los elementos de bioseguridad establecidos en tales medidas (tapabocas y/u otros) y cumplir estrictamente los protocolos que se definan para esta etapa. A quienes incumplan con lo establecido en este párrafo no se les permitirá el ingreso al sitio de aplicación de las referidas pruebas.

CAPÍTULO II EMPLEOS CONVOCADOS

ARTÍCULO 8. EMPLEOS CONVOCADOS. Los empleos en vacancia definitiva de la OPEC, de la entidad territorial certificada en educación DISTRITO CAPITAL BOGOTÁ que se convocan para este proceso de selección y para efectos de inscripción y adopción de listas de elegibles, se dividen en tres (3) grupos, tal como se detalla a continuación:

8.1 Empleos del Grupo A: Comprende vacantes definitivas ubicadas en las localidades de: Usaquén, Chapinero, Santa Fe, San Cristóbal, Usme, Tunjuelito, Bosa, Kennedy, Fontibón, Engativá, Suba, Barrios Unidos, Teusaquillo, Los Mártires, Antonio Nariño, Puente Aranda, La Candelaria, Rafael Uribe Uribe, Ciudad Bolívar.

Empleos	Cargos	No. Vacantes
Directivos Docentes	Rector	61
	Coordinador	151
Total, Cargos Directivos Docentes Convocados		212
Docentes de Aula	Preescolar	438
	Primaria	1031
	Matemáticas	204
	Ciencias Sociales	229
	Humanidades y Lengua Castellana	114

“Por el cual se convoca y se establecen las reglas del proceso de selección para proveer los empleos en vacancia definitiva de Directivos Docentes y Docentes pertenecientes al Sistema Especial de Carrera Docente, que prestan su servicio en instituciones educativas oficiales que atienden población mayoritaria de la entidad territorial certificada en educación DISTRITO CAPITAL BOGOTÁ – Proceso de Selección No. 2179 de 2021 – Directivos Docentes y Docentes”

Empleos	Cargos	No. Vacantes
	Ciencias Naturales y Educación Ambiental	73
	Ciencias Naturales – Química	31
	Ciencias Naturales – Física	78
	Tecnología e Informática	58
	Ciencias Económicas y Políticas	1
	Filosofía	23
	Idioma Extranjero - Inglés	167
	Educación Religiosa	24
	Educación Artística - Danzas	64
	Educación Artística - Artes Plásticas	40
	Educación Artística - Artes Escénicas	16
	Educación Artística - Música	56
	Educación Física, Recreación y Deporte	166
	Educación Ética y Valores Humanos	32
Docentes Orientadores	Orientador	401
Total, Cargos Docentes Convocados		3246
Total, Cargos Convocados (Directivos Docentes y Docentes)		3458

8.2 Empleos del Grupo B: Comprende vacantes definitivas ubicadas en La localidad de Sumapaz.

Empleos	Cargos	No. Vacantes
Directivos Docentes	Rector	1
Total Cargos Directivos Docentes Convocados		1
Docentes de Aula	Preescolar	6
	Primaria	6
	Matemáticas	3
	Humanidades y Lengua Castellana	1
	Ciencias Naturales – Química	1
	Ciencias Naturales – Física	2
	Idioma Extranjero - Inglés	2
	Educación Artística - Artes Plásticas	1
	Educación Física, Recreación y Deporte	7
Docentes Orientadores	Orientador	2
Total Cargos Docentes Convocados		31
Total Cargos Convocados (Directivos Docentes y Docentes)		32

8.3 Empleos del Grupo C: Comprende vacantes definitivas ubicadas en Escuela Tecnológica - Instituto Técnico Central, que de acuerdo a lo establecido en el artículo 65, del Capítulo X de la Resolución 7772 del 01 de diciembre de 2006 se les aplica lo dispuesto en el Estatuto de Profesionalización Docente.

Empleos	Cargos	No. Vacantes
	Matemáticas	1
	Ciencias Naturales – Física	1
	Tecnología e Informática	1
	Idioma Extranjero - Inglés	2
	Educación Física, Recreación y Deporte	1

“Por el cual se convoca y se establecen las reglas del proceso de selección para proveer los empleos en vacancia definitiva de Directivos Docentes y Docentes pertenecientes al Sistema Especial de Carrera Docente, que prestan su servicio en instituciones educativas oficiales que atienden población mayoritaria de la entidad territorial certificada en educación DISTRITO CAPITAL BOGOTÁ – Proceso de Selección No. 2179 de 2021 – Directivos Docentes y Docentes”

Empleos	Cargos	No. Vacantes
Total Cargos Docentes Convocados		6

La agrupación de los empleos y cargos docentes y directivos docentes dispuesta en el presente artículo, se realiza con el fin de que el aspirante tenga la oportunidad de escoger el grupo que por las condiciones geográficas donde está ubicado el empleo le sean favorables, y propender a que el servicio educativo se preste en las instituciones educativas oficiales que atienden población mayoritaria en la entidad territorial certificada en educación DISTRITO CAPITAL BOGOTÁ

PARAGRAFO 1. Los aspirantes sólo se podrán presentar a uno de los grupos, y en caso de superar el concurso y formar parte de las listas de elegibles que se adopten para cada uno de los grupos, serán nombrados en estricto orden de mérito, en período de prueba en la planta global de cargos de directivos docentes o docentes del grupo para el cual participó.

PARÁGRAFO 2. La OPEC que forma parte integral del presente Acuerdo, ha sido suministrada y certificada por la entidad territorial DISTRITO CAPITAL BOGOTÁ y es de su responsabilidad exclusiva.

Las consecuencias derivadas de la inexactitud, equivocación o falsedad de la información reportada por la aludida entidad serán de su entera responsabilidad, por lo que la CNSC queda exenta de cualquier clase de responsabilidad frente a terceros por tal información. En caso de existir diferencias entre la OPEC certificada en SIMO por la entidad y el referido Manual de Funciones, Requisitos y Competencias, prevalecerá este último, por consiguiente, la OPEC se corregirá con observancia en lo establecido en el Manual de Funciones, Requisitos y Competencias. Así mismo, en caso de presentarse diferencias entre dicho Manual y la ley, prevalecerán las disposiciones contenidas en la norma superior.

PARÁGRAFO 3. Es responsabilidad del Gobernador, Alcalde o el Secretario de educación, siempre que tenga delegada la competencia de nominación, informar mediante comunicación oficial a la CNSC, antes del inicio de la Etapa de Inscripciones de este proceso de selección, cualquier modificación que requiera realizar a la información registrada en SIMO con ocasión del ajuste del Manual de Funciones, Requisitos y Competencias para las vacantes de los empleos reportados o de movimientos en la respectiva planta de personal. En todos los casos, los correspondientes ajustes a la OPEC registrada en SIMO deben ser realizados por la misma entidad, igualmente, antes del inicio de la referida Etapa de Inscripciones. Con esta misma oportunidad, debe realizar los ajustes que la CNSC le solicite por imprecisiones que llegase a identificar en la OPEC registrada. Iniciada la Etapa de Inscripciones y hasta la culminación del Período de Prueba de los posesionados en uso de las respectivas Listas de Elegibles, el Gobernador, Alcalde o el Secretario de Educación de la entidad pública no puede modificar la información registrada en SIMO para este proceso de selección.

PARÁGRAFO 4. Los ajustes a la información registrada en SIMO de los empleos reportados en la OPEC, que la entidad solicite con posterioridad a la aprobación de este Acuerdo y antes de que inicie la correspondiente Etapa de Inscripciones, los cuales no modifiquen la cantidad de empleos o de vacantes reportadas, ni ninguna otra información contenida en los artículos del presente Acuerdo en los que se define la OPEC o las reglas que rigen este proceso de selección, se tramitarán conforme lo establecido en el numeral 5 del artículo 14 del Acuerdo No. CNSC-2073 de 2021 o en la norma que lo modifique o sustituya.

“Por el cual se convoca y se establecen las reglas del proceso de selección para proveer los empleos en vacancia definitiva de Directivos Docentes y Docentes pertenecientes al Sistema Especial de Carrera Docente, que prestan su servicio en instituciones educativas oficiales que atienden población mayoritaria de la entidad territorial certificada en educación DISTRITO CAPITAL BOGOTÁ – Proceso de Selección No. 2179 de 2021 – Directivos Docentes y Docentes”

PARÁGRAFO 5. Bajo su exclusiva responsabilidad, el aspirante deberá consultar los empleos a proveer mediante este proceso de selección en la OPEC registrada por dicha entidad, información que se encuentra publicada en la página Web de la CNSC www.cnsc.gov.co, enlace SIMO.

CAPÍTULO III DIVULGACIÓN DE LA CONVOCATORIA E INSCRIPCIONES

ARTÍCULO 9. DIVULGACIÓN. El presente Acuerdo y su Anexo se divulgarán en la página web www.cnsc.gov.co y/o enlace SIMO, y en la página web de la entidad territorial certificada en educación, a partir de la fecha que establezca la CNSC, y permanecerán publicados durante el desarrollo del mismo, conforme a lo dispuesto en el artículo 2.4.1.1.6. del Decreto Único Reglamentario 1075 de 2015 subrogado por el artículo 1° del Decreto Reglamentario 915 de 2016.

PARAGRAFO 1. La divulgación de la OPEC y su apertura para que pueda ser consultada por los ciudadanos interesados se iniciará por lo menos con quince (15) días calendario de antelación al inicio de inscripciones.

PARÁGRAFO 2. Es responsabilidad de la entidad para la que se realiza el presente proceso de selección, la publicación en su sitio web del presente Acuerdo, su Anexo y sus modificaciones.

ARTÍCULO 10. MODIFICACIÓN DEL PROCESO DE SELECCIÓN. Antes de dar inicio a la Etapa de Inscripciones, la convocatoria podrá ser modificada o complementada, de oficio o a solicitud de la entidad para la cual se realiza el proceso de selección, debidamente justificada y aprobada por la CNSC, y su divulgación se hará a través de los mismos medios utilizados desde el inicio.

Iniciada la Etapa de Inscripciones, la convocatoria sólo podrá modificarse en cuanto al sitio, hora y fecha de inscripciones y aplicación de las pruebas por la CNSC. Las fechas y horas no podrán anticiparse a las previstas inicialmente.

Las modificaciones relacionadas con la fecha de inscripciones o con las fechas o lugares de aplicación de las pruebas, se divulgarán en la página web www.cnsc.gov.co y/o enlace SIMO y por diferentes medios de comunicación que defina la CNSC, por lo menos con cinco (5) días hábiles de anticipación a la nueva fecha prevista.

PARÁGRAFO 1. Sin perjuicio de lo establecido en este artículo, los errores formales se podrán corregir en cualquier tiempo de oficio o a petición de parte, de conformidad con lo previsto por el artículo 45 del Código de Procedimiento Administrativo y Contencioso Administrativo, en adelante CPACA, o de la norma que lo modifique o sustituya.

PARÁGRAFO 2. Los actos administrativos mediante los cuales se realicen aclaraciones, correcciones, adiciones y/o modificaciones al presente Acuerdo y/o su Anexo, serán suscritos únicamente por la CNSC.

ARTÍCULO 11. CONDICIONES PREVIAS A LA ETAPA DE INSCRIPCIONES. Los aspirantes a participar en el presente proceso de selección, antes de iniciar su trámite de inscripción, deben tener en cuenta las condiciones establecidas en el numeral 1.1 del Anexo del presente Acuerdo.

“Por el cual se convoca y se establecen las reglas del proceso de selección para proveer los empleos en vacancia definitiva de Directivos Docentes y Docentes pertenecientes al Sistema Especial de Carrera Docente, que prestan su servicio en instituciones educativas oficiales que atienden población mayoritaria de la entidad territorial certificada en educación DISTRITO CAPITAL BOGOTÁ – Proceso de Selección No. 2179 de 2021 – Directivos Docentes y Docentes”

ARTÍCULO 12. CRONOGRAMA PARA EL PAGO DE DERECHOS DE PARTICIPACIÓN E INSCRIPCIONES. El procedimiento para el pago de los Derechos de participación e Inscripciones se realizará según el siguiente cronograma:

Actividad	Periodo de Ejecución	Lugar o Ubicación
La Etapa de Inscripciones comprende: 1) El Registro en SIMO o su equivalente, 2) La consulta de la OPEC, 3) La selección del empleo para el que se pretende concursar, 4) Confirmación de los datos de inscripción al empleo, 5) El pago de los Derechos de participación y 6) La formalización de la inscripción.	La CNSC informará con al menos cinco (5) días hábiles de antelación, la fecha de inicio y de duración de esta actividad.	Página web www.cnsc.gov.co, enlace SIMO. Banco que se designe para el pago o botón PSE.
Relación del número de aspirantes inscritos por empleo.	Los aspirantes inscritos podrán consultar en SIMO, con su usuario y contraseña, el número de aspirantes inscritos para el empleo en el cual está concursando.	Página web www.cnsc.gov.co, enlace SIMO.

PARÁGRAFO. AMPLIACIÓN DEL PLAZO DE INSCRIPCIONES. Si antes de finalizar el plazo de inscripciones no se han inscrito aspirantes para uno o varios empleos o para alguno (s) se cuenta con menos inscritos que vacantes ofertadas, la CNSC podrá ampliar el plazo de inscripciones, lo cual se divulgará en oportunidad a los interesados en la página www.cnsc.gov.co, con las alertas que se generan en SIMO y en el sitio web de la entidad objeto del proceso de selección.

CAPÍTULO V PRUEBAS

ARTÍCULO 13. PRUEBAS A APLICAR, CARÁCTER Y PONDERACIÓN. De conformidad con los artículos 2.4.1.1.10, 2.4.1.1.11 y 2.4.1.1.13 del Decreto Único Reglamentario 1075 de 2015, subrogado por el artículo 1° del Decreto Reglamentario 915 de 2016, las pruebas a aplicar en el presente proceso de selección son las de aptitudes y competencias básicas y la psicotécnica; la de valoración de antecedentes y entrevista. La prueba de aptitudes y competencias básicas tiene por objeto valorar los niveles de conocimientos de la disciplina, habilidades, destrezas y aptitudes que demuestren los aspirantes del concurso público de méritos y estará orientada a la aplicación de los saberes adquiridos para ejercer debidamente el cargo de docente o directivo docente.

Por su parte, la prueba psicotécnica valorará las actitudes, habilidades, motivaciones e intereses profesionales de los aspirantes en la realización directa de los procesos pedagógicos o de gestión institucional y frente a las funciones del cargo, de acuerdo con lo establecido en los artículos 4º, 5º y 6º del Decreto Ley 1278 de 2002 y en el Manual de Funciones, Requisitos y Competencias.

La Prueba de Valoración de Antecedentes tiene por objeto la valoración de la formación y de la experiencia acreditada por el aspirante, adicional a los requisitos mínimos exigidos para el empleo a proveer.

De otra parte, la Prueba de Entrevista permite valorar las competencias comportamentales de cada uno de los aspirantes según el cargo al cual se haya inscrito.

“Por el cual se convoca y se establecen las reglas del proceso de selección para proveer los empleos en vacancia definitiva de Directivos Docentes y Docentes pertenecientes al Sistema Especial de Carrera Docente, que prestan su servicio en instituciones educativas oficiales que atienden población mayoritaria de la entidad territorial certificada en educación DISTRITO CAPITAL BOGOTÁ – Proceso de Selección No. 2179 de 2021 – Directivos Docentes y Docentes”

En este contexto, las pruebas que se aplicarán en este proceso de selección por méritos se registrarán por los siguientes parámetros:

Tipo de Prueba	Carácter de la Prueba	Calificación mínima aprobatoria	% Peso Dentro del Puntaje Total	
			Directivo Docente	Docente
Aptitudes y Competencias Básicas	Eliminatoria	60/100 para Docentes	55%	65%
		70/100 para Directivos Docentes		
Psicotécnica	Clasificatoria	N/A	15%	10%
Valoración de Antecedentes	Clasificatoria	N/A	25%	20%
Entrevista	Clasificatoria	N/A	5%	5%

N/A: No Aplica.

PARÁGRAFO 1. En los términos del numeral 3 del artículo 31 de la Ley 909 de 2004, las pruebas aplicadas o a utilizarse en esta clase de procesos de selección tienen carácter reservado. Sólo serán de conocimiento de las personas que indique la CNSC en desarrollo de los procesos de reclamación.

PARÁGRAFO 2. La prueba de aptitudes y competencias básicas es la única prueba del proceso de selección que tiene un carácter eliminatorio, y su calificación mínima aprobatoria es de sesenta puntos de cien (60/100) para los docentes y de setenta puntos de cien (70/100) para directivos docentes. En este contexto, los aspirantes que no obtengan la calificación mínima aprobatoria no podrán continuar participando en el proceso de selección. Los resultados de los inscritos que superen la mencionada prueba, serán ponderados con base en el peso porcentual dentro del puntaje total del concurso, según lo señalado en la tabla anterior.

ARTÍCULO 14. PRUEBAS DE APTITUDES Y COMPETENCIAS BÁSICAS Y PRUEBA PSICOTÉCNICA. Las especificaciones técnicas, la citación y las ciudades de presentación de las pruebas de aptitudes y competencias básicas y la prueba psicotécnica se encuentran definidas en los numerales 2.1, 2.2, 2.3 y 2.4 del Anexo del presente Acuerdo.

PARÁGRAFO. De conformidad con las especificaciones del Anexo de este Acuerdo, la(s) fecha(s) y hora(s) de presentación de las Pruebas Escritas y su acceso de que trata este artículo, no se reprogramarán por causa de situaciones particulares, casos fortuitos o de fuerza mayor que presenten los participantes, pues al tratarse de pruebas masivas que se aplican a todos los aspirantes en una misma jornada, se deben garantizar los principios de igualdad frente a todos los que participan en este proceso de selección, de prevalencia del interés general sobre el particular, de economía y de celeridad, principios esenciales en un Estado Social de Derecho y, particularmente, en estos concursos de méritos. Esta regla se entiende aceptada por los aspirantes con su inscripción a este proceso de selección.

“Por el cual se convoca y se establecen las reglas del proceso de selección para proveer los empleos en vacancia definitiva de Directivos Docentes y Docentes pertenecientes al Sistema Especial de Carrera Docente, que prestan su servicio en instituciones educativas oficiales que atienden población mayoritaria de la entidad territorial certificada en educación DISTRITO CAPITAL BOGOTÁ – Proceso de Selección No. 2179 de 2021 – Directivos Docentes y Docentes”

ARTÍCULO 15. PUBLICACIÓN DE RESULTADOS Y RECLAMACIONES DE LAS PRUEBAS DE APTITUDES Y COMPETENCIAS BÁSICAS Y LA PRUEBA PSICOTÉCNICA. La información sobre la publicación de los resultados de las pruebas de aptitudes y competencias básicas y la prueba psicotécnica, así como el trámite de las reclamaciones que tales resultados generen se debe consultar en los numerales 2.6 y 2.7 del Anexo del presente Acuerdo.

PARAGRAFO 1. En el evento en que las medidas adoptadas por las autoridades nacionales y/o locales para prevenir y mitigar el contagio por el COVID-19 se encuentren vigentes a la fecha del acceso a Pruebas, previstas para este proceso de selección, los aspirantes citados a las mismas deberán acudir al lugar de su aplicación con los elementos de bioseguridad establecidos en tales medidas (tapabocas y/u otros) y cumplir estrictamente los protocolos que se definan para esta etapa. A quienes incumplan con lo establecido en este párrafo no se les permitirá el ingreso al sitio de acceso a las referidas pruebas.

PARÁGRAFO 2. De conformidad con las especificaciones del Anexo de este Acuerdo, la(s) fecha(s) y hora(s) de Acceso a las Pruebas Escritas de que trata este artículo, no se reprogramarán por causa de situaciones particulares, casos fortuitos o de fuerza mayor que presenten los participantes, pues al tratarse de pruebas masivas que se aplican a todos los aspirantes en una misma jornada, se deben garantizar los principios de igualdad frente a todos los que participan en este proceso de selección, de prevalencia del interés general sobre el particular, de economía y de celeridad, principios esenciales en un Estado Social de Derecho y, particularmente, en estos concursos de méritos. Esta regla se entiende aceptada por los aspirantes con su inscripción a este proceso de selección

CAPÍTULO IV VERIFICACIÓN DE REQUISITOS MÍNIMOS

ARTÍCULO 16. VERIFICACIÓN DE REQUISITOS MÍNIMOS. La verificación del cumplimiento de los requisitos mínimos exigidos en el Manual de Funciones, Requisitos y Competencias adoptado mediante Resolución No. 15683 de 2016, modificada por la Resolución No. 00253 de 2019, transcritos en la OPEC, para cada uno de los empleos ofertados en este proceso de selección, se realizará a los aspirantes inscritos que hayan superado la prueba de Aptitudes y Competencias Básicas, con base en la documentación que registraron en SIMO hasta el último día de la etapa de *“actualización de documentos”*, conforme al último *“Reporte de inscripción”* generado por el sistema.

Se aclara que la verificación de requisitos mínimos no es una prueba ni un instrumento de selección, sino una condición obligatoria de orden constitucional y legal, que de no cumplirse genera el retiro del aspirante en cualquier etapa del proceso de selección.

Para el cumplimiento de los requisitos mínimos únicamente se tendrán en cuenta los Títulos y certificaciones de experiencia obtenidos y cargados en el SIMO hasta **el último día hábil de la etapa de inscripciones.**

Los aspirantes que acrediten cumplir con estos requisitos serán admitidos al proceso de selección y quienes no, serán inadmitidos y no podrán continuar en el mismo.

“Por el cual se convoca y se establecen las reglas del proceso de selección para proveer los empleos en vacancia definitiva de Directivos Docentes y Docentes pertenecientes al Sistema Especial de Carrera Docente, que prestan su servicio en instituciones educativas oficiales que atienden población mayoritaria de la entidad territorial certificada en educación DISTRITO CAPITAL BOGOTÁ – Proceso de Selección No. 2179 de 2021 – Directivos Docentes y Docentes”

ARTÍCULO 17. ESPECIFICACIONES TÉCNICAS PARA LA VERIFICACIÓN DE REQUISITOS MÍNIMOS. Para la etapa de verificación de requisitos mínimos, los aspirantes deben tener en cuenta las especificaciones técnicas establecidas en el numeral 4 del Anexo del presente Acuerdo.

ARTÍCULO 18. PUBLICACIÓN DE RESULTADOS DE LA VERIFICACIÓN DE REQUISITOS MÍNIMOS Y RECLAMACIONES. La información sobre la publicación de resultados y las reclamaciones para la etapa de verificación de requisitos mínimos deberá ser consultada en los numerales 4.4, 4.5 y 4.6 del Anexo del presente Acuerdo.

CAPÍTULO V PRUEBAS DE VALORACIÓN DE ANTECEDENTES Y ENTREVISTA

ARTÍCULO 19. PRUEBA DE VALORACIÓN DE ANTECEDENTES. Se aplicará únicamente a los aspirantes que hayan superado la *Prueba de Aptitudes y Competencias Básicas* y cumplan con la etapa de Verificación de Requisitos Mínimos. Las especificaciones técnicas de esta prueba se encuentran definidas en el numeral 5 del Anexo del presente Acuerdo.

ARTÍCULO 20. PUBLICACIÓN DE RESULTADOS Y RECLAMACIONES DE LA PRUEBA DE VALORACIÓN DE ANTECEDENTES. La información sobre la publicación de los resultados de la Prueba de Valoración de Antecedentes y para las reclamaciones que tales resultados generen frente a esta prueba, se regirán con base en lo dispuesto en los numerales 5.2, 5.3 y 5.4 del Anexo del presente Acuerdo.

ARTÍCULO 21. PRUEBA DE ENTREVISTA: Las especificaciones técnicas de esta prueba se encuentran definidas en el numeral 6 del Anexo del presente Acuerdo.

PARÁGRAFO. De conformidad con las especificaciones del Anexo de este Acuerdo, la(s) fecha(s) y hora(s) de presentación de la Prueba de Entrevista y su acceso de que trata este artículo, no se reprogramarán por causa de situaciones particulares, casos fortuitos o de fuerza mayor que presenten los participantes, pues al tratarse de pruebas masivas que se aplican a todos los aspirantes en una misma jornada, se deben garantizar los principios de igualdad frente a todos los que participan en este proceso de selección, de prevalencia del interés general sobre el particular, de economía y de celeridad, principios esenciales en un Estado Social de Derecho y, particularmente, en estos concursos de méritos. Esta regla se entiende aceptada por los aspirantes con su inscripción a este proceso de selección.

ARTÍCULO 22. IRREGULARIDADES EN EL PROCESO DE SELECCIÓN. Por posibles fraudes, copia o intento de copia, sustracción o intento de sustracción de materiales de las pruebas, suplantación o intento de suplantación u otras irregularidades, ocurridas e identificadas antes, durante y/o después de la aplicación de las pruebas o encontradas durante la lectura de las hojas de respuestas o en desarrollo del procesamiento de resultados, la CNSC y/o el ICFES o la universidad o institución de educación superior que se haya contratado para el desarrollo del presente proceso de selección, adelantarán las actuaciones administrativas correspondientes, en los términos del Capítulo I del Título III de la Parte Primera del CPACA, de las cuales comunicarán por escrito a los interesados para que intervengan en las mismas.

“Por el cual se convoca y se establecen las reglas del proceso de selección para proveer los empleos en vacancia definitiva de Directivos Docentes y Docentes pertenecientes al Sistema Especial de Carrera Docente, que prestan su servicio en instituciones educativas oficiales que atienden población mayoritaria de la entidad territorial certificada en educación DISTRITO CAPITAL BOGOTÁ – Proceso de Selección No. 2179 de 2021 – Directivos Docentes y Docentes”

El resultado de estas actuaciones administrativas puede llevar a la invalidación de las pruebas presentadas por los aspirantes involucrados y, por ende, a su exclusión del proceso de selección en cualquier momento del mismo, inclusive si ya hicieran parte de una Lista de Elegibles, sin perjuicio de las demás acciones legales a que haya lugar.

ARTÍCULO 23. MODIFICACIÓN DE PUNTAJES OBTENIDOS EN LAS PRUEBAS APLICADAS EN EL PROCESO DE SELECCIÓN. En virtud de los preceptos de los literales a) y h) del artículo 12 de la Ley 909 de 2004 y del artículo 15 del Decreto Ley 760 de 2005, la CNSC, de oficio o a petición de parte, podrá modificar los puntajes obtenidos por los aspirantes en las pruebas presentadas en este proceso de selección, cuando se compruebe que hubo error.

ARTÍCULO 24. PUBLICACIÓN DE RESULTADOS CONSOLIDADOS DE CADA UNA DE LAS PRUEBAS APLICADAS EN EL PROCESO DE SELECCIÓN. La CNSC publicará en su página web enlace SIMO, los resultados definitivos obtenidos por los aspirantes en cada una de las pruebas aplicadas en este proceso de selección, conforme a lo previsto en el presente Acuerdo.

La CNSC informará en su página web, con una antelación no inferior a cinco (5) días hábiles, la fecha en que se podrán consultar los resultados consolidados.

CAPÍTULO VI LISTA DE ELEGIBLES

ARTÍCULO 25. CONFORMACIÓN Y ADOPCIÓN DE LISTAS DE ELEGIBLES. De conformidad con las disposiciones del artículo 2.4.1.1.16. del Decreto 1075 de 2015, subrogado por el artículo 1° del Decreto Reglamentario 915 de 2016, la CNSC con base en los resultados de las pruebas aplicadas en el concurso y mediante acto administrativo, conformará en estricto orden de puntaje final la lista de elegibles territorial para cada uno de los cargos de docentes y directivos docentes convocados en cada entidad territorial certificada en educación. De conformidad con lo dispuesto en el parágrafo del artículo 11 del Decreto Ley 1278 de 2002, la lista de elegibles tiene una vigencia de dos (2) años contados a partir de su firmeza.

Las listas territoriales de elegibles incluirán la posición, los nombres y apellidos, el número de documento de identidad y el puntaje final consolidado obtenido por cada aspirante, el cual se expresará en escala de cero (0) a cien (100) puntos, con una parte entera y dos (2) decimales.

PARÁGRAFO: Para los empleos registrados en el Grupo A, Grupo B y Grupo C de que trata el artículo 8 del presente Acuerdo de Convocatoria, se expedirá una Lista de Elegibles por empleo, para cada uno de los respectivos grupos, las cuales se conformarán con las personas que superen el presente proceso de selección.

ARTÍCULO 26. DESEMPATE EN LAS LISTAS DE ELEGIBLES. Cuando dos o más aspirantes obtengan puntajes totales iguales, en la correspondiente Lista de Elegibles ocuparán la misma posición en condición de empatados. En estos casos, para determinar quién debe seleccionar en primer lugar, se deberá realizar el desempate, para lo cual se tendrán en cuenta los siguientes criterios, en su orden:

1. Con el aspirante que se encuentre en situación de discapacidad.

“Por el cual se convoca y se establecen las reglas del proceso de selección para proveer los empleos en vacancia definitiva de Directivos Docentes y Docentes pertenecientes al Sistema Especial de Carrera Docente, que prestan su servicio en instituciones educativas oficiales que atienden población mayoritaria de la entidad territorial certificada en educación DISTRITO CAPITAL BOGOTÁ – Proceso de Selección No. 2179 de 2021 – Directivos Docentes y Docentes”

2. Con quien ostente derechos en carrera administrativa.
3. Con el aspirante que demuestre la calidad de víctima, conforme a lo descrito en el artículo 131 de la Ley 1448 de 2011.
4. Con quien demuestre haber cumplido con el deber de votar en las elecciones inmediatamente anteriores, en los términos señalados en el artículo 2 numeral 3 de la Ley 403 de 1997.
5. Con quien haya obtenido el mayor puntaje en cada una de las pruebas del concurso, en atención al siguiente orden:
 - a) Prueba de Aptitudes y Competencias Básicas.
 - b) Prueba psicotécnica.
 - c) Prueba de Valoración de Antecedentes.
 - d) Prueba de Entrevista
6. La regla referida a los varones que hayan prestado el servicio militar obligatorio, cuando todos los empatados sean varones.
7. Finalmente, de mantenerse el empate, este se dirimirá a través de sorteo con la presencia de todos los interesados.

ARTÍCULO 27. PUBLICACIÓN DE LISTAS DE ELEGIBLES. A partir de la fecha que disponga la CNSC, en la página web www.cnsc.gov.co, enlace: **Banco Nacional de Lista de Elegibles - BNLE**, se publicarán oficialmente los actos administrativos que adoptan las Listas de Elegibles de los empleos ofertados en el presente proceso de selección.

ARTÍCULO 28. EXCLUSIÓN DE LAS LISTAS DE ELEGIBLES. En los términos del artículo 2.4.1.1.18 del Decreto Único Reglamentario 1075 de 2015 subrogado por el artículo 1° del Decreto Reglamentario 915 de 2016, en concordancia con el artículo 14 del Decreto Ley 760 de 2005 o de las normas que las adicionen, modifiquen o sustituyan, dentro de los cinco (5) días siguientes a la publicación de las Listas de Elegibles, la entidad territorial DISTRITO CAPITAL BOGOTÁ y demás personas u organismos con interés legítimo en el concurso, podrá solicitar a la CNSC, exclusivamente a través de SIMO, la exclusión de la lista de elegibles de la persona o personas que figuren en ella, cuando previa una actuación administrativa y respetando el debido proceso, se haya comprobado cualquiera de los siguientes hechos:

1. Haber sido admitidas al concurso sin reunir los requisitos exigidos en la convocatoria.
2. Haber aportado documentos falsos o adulterados para su inscripción.
3. No haber superado la prueba de aptitudes y competencias básicas.
4. Haber realizado una suplantación en la presentación de las pruebas previstas en el concurso.
5. Haber conocido con anticipación las pruebas aplicadas.
6. Haber realizado acciones para cometer fraude en el concurso.
7. Por las demás causales contenidas en la Constitución y en la Ley.

Las solicitudes de esta clase que se reciban por un medio diferente al indicado en el presente Acuerdo **no serán tramitadas.**

Recibida una solicitud de exclusión que reúna todos los requisitos anteriormente indicados, la CNSC iniciará la actuación administrativa de que trata el artículo 2.4.1.1.19. del Decreto Único Reglamentario 1075 de 2015, subrogado por el artículo 1° del Decreto Reglamentario 915 de 2016, en concordancia con el artículo 16 del Decreto Ley 760 de 2005, o las normas que las adicionen, modifiquen o

“Por el cual se convoca y se establecen las reglas del proceso de selección para proveer los empleos en vacancia definitiva de Directivos Docentes y Docentes pertenecientes al Sistema Especial de Carrera Docente, que prestan su servicio en instituciones educativas oficiales que atienden población mayoritaria de la entidad territorial certificada en educación DISTRITO CAPITAL BOGOTÁ – Proceso de Selección No. 2179 de 2021 – Directivos Docentes y Docentes”

sustituyan, la que comunicará por escrito al interesado para que intervenga en la misma. De no encontrarla ajustada a estos requisitos, será rechazada o se abstendrá de iniciar la referida actuación administrativa.

La exclusión de Lista de Elegibles, en caso de prosperar, procede sin perjuicio de las acciones de carácter disciplinario, penal o de otra índole a que hubiere lugar.

ARTÍCULO 29. MODIFICACIONES DE LISTAS DE ELEGIBLES. En virtud del artículo 15 del Decreto Ley 760 de 2005 o de las normas que las adicionen, modifiquen o sustituyan, la CNSC, de oficio o a petición de parte, mediante acto administrativo debidamente motivado, excluirá de las Listas de Elegibles a los participantes en este proceso de selección, cuando compruebe que su inclusión obedeció a un error aritmético en los puntajes obtenidos en las distintas pruebas aplicadas y/o en la ponderación y/o sumatoria de estos puntajes.

Estas listas también podrán ser modificadas por la CNSC, de oficio, a petición de parte o como producto de las solicitudes de corrección de resultados o datos y reclamaciones presentadas y resueltas, adicionándolas con una o más personas o reubicándola(s), cuando compruebe que hubo error, casos para los cuales se expedirá el respectivo acto administrativo modificadorio.

Iniciada la actuación administrativa correspondiente, que se iniciará, tramitará y decidirá en los términos del Capítulo I del Título III de la Parte Primera del CPACA, la comunicará por escrito al (os) interesado(s) para que intervenga(n) en la misma.

Asimismo, se modificará la lista de elegibles cuando con ocasión de la actuación adelantada en el artículo 28 del presente Acuerdo, se excluya a un aspirante de esta y se ordene la recomposición de la lista.

ARTÍCULO 30. FIRMEZA DE LA POSICIÓN EN UNA LISTA DE ELEGIBLES. La firmeza de la posición de un aspirante en una Lista de Elegibles se produce cuando no se encuentra inmerso en alguna de las causales o situaciones previstas en el artículo 28 del presente Acuerdo.

La firmeza de la posición en una Lista de Elegibles para cada aspirante que la conforma operará de pleno derecho.

PARÁGRAFO. Agotado el trámite de la decisión de exclusión de Lista de Elegibles, la CNSC comunicará a la correspondiente entidad territorial certificada la firmeza de dicha lista, por el medio que esta Comisión Nacional determine.

ARTÍCULO 31. FIRMEZA TOTAL DE UNA LISTA DE ELEGIBLES. La firmeza total de una Lista de Elegibles se produce cuando la misma tiene plenos efectos jurídicos para quienes la integran. Una vez en firme las Listas de Elegibles, la CNSC comunicará a la entidad interesada esta firmeza y publicará los correspondientes actos administrativos mediante los que se conforman y adoptan en la página web www.cnsc.gov.co; enlace, *Banco Nacional de Listas de Elegibles*, la cual constituye el medio oficial de publicación para todos los efectos legales y para que se inicien las acciones tendientes a efectuar la provisión por mérito de los respectivos empleos.

“Por el cual se convoca y se establecen las reglas del proceso de selección para proveer los empleos en vacancia definitiva de Directivos Docentes y Docentes pertenecientes al Sistema Especial de Carrera Docente, que prestan su servicio en instituciones educativas oficiales que atienden población mayoritaria de la entidad territorial certificada en educación DISTRITO CAPITAL BOGOTÁ – Proceso de Selección No. 2179 de 2021 – Directivos Docentes y Docentes”

ARTÍCULO 32. RECOMPOSICIÓN AUTOMÁTICA DE LAS LISTAS DE ELEGIBLES. Es la reorganización de la posición que ocupan los elegibles en una Lista de Elegibles en firme, como consecuencia del retiro de uno o varios de ellos, en virtud del nombramiento en el empleo para el cual concursaron, o sean excluidos de la Lista de Elegibles con fundamento en lo señalado en los artículos 28 y 29 del presente Acuerdo, sin que deba emitirse otro acto administrativo que la modifique.

ARTÍCULO 33. VIGENCIA DE LAS LISTAS DE ELEGIBLES. Las Listas de Elegibles tendrán una vigencia de dos (2) años a partir de su firmeza total, conforme a lo establecido en el párrafo del artículo 11 del Decreto Ley 1278 de 2002 o aquellas normas que lo modifiquen o sustituyan.

ARTÍCULO 34. VALIDEZ DE LISTAS DE ELEGIBLES TERRITORIALES. Las Listas de Elegibles deberán ser utilizadas en estricto orden descendente, para proveer únicamente las vacantes definitivas del empleo convocado, relacionados en los Grupos A, B o C para el cual se conforma dicha lista, así como para aquellas vacantes generadas a partir del inicio del concurso y durante los dos (2) años siguientes a la firmeza de la misma.

La CNSC, en uso de su competencia prevista en el literal e) el artículo 11 de la Ley 909 de 2004, podrá organizar la conformación y uso del Banco Nacional de Elegibles del sistema especial de carrera docente, el cual será departamentalizado, para efectos de ser utilizado en la provisión de cargos que se encuentren en vacancia definitiva y que no pueden ser provistos mediante la lista de elegibles vigente de la respectiva entidad territorial certificada en educación.

ARTÍCULO 35. AUDIENCIA PÚBLICA DE ESCOGENCIA DE VACANTE DEFINITIVA EN ESTABLECIMIENTO EDUCATIVO. En firme las respectivas Listas de Elegibles correspondientes a los empleos ubicados en los municipios relacionados en el Grupo A, Grupo B o Grupo C de que trata el artículo 8 del Acuerdo de Convocatoria, o la primera o primeras posiciones individuales en forma consecutiva y previa actualización de la OPEC por parte de las entidades territoriales certificadas en educación, la CNSC basada en la Resolución No. 12057 de 2020 o de la que la modifique o sustituya, programará la audiencia pública para que cada elegible, en estricto orden descendente del listado respectivo del cargo, escoja la vacante definitiva en establecimiento educativo, respetando en todo caso, el cargo docente o directivo docente para el cual haya concursado.

La CNSC podrá delegar en las entidades territoriales certificadas en educación las funciones de citar a los respectivos elegibles y de adelantar la audiencia de que trata el presente artículo, las cuales podrán adelantarse de manera virtual conforme lo establece el artículo 21 de la Resolución No. 12057 de 2020.

PARÁGRAFO: Los elegibles solo podrán escoger una vacante definitiva en el grupo para el cual se conforma la lista; sin que exista la posibilidad que puedan optar por el cambio entre las listas de elegibles conformadas para tal efecto.

ARTÍCULO 36. NOMBRAMIENTO EN PERÍODO DE PRUEBA Y EVALUACIÓN. Dentro de los cinco (5) días siguientes a la realización de la audiencia pública de escogencia de vacante definitiva en establecimiento educativo, la entidad territorial debe expedir el acto administrativo de nombramiento en período de prueba del educador y comunicarlo al interesado, siempre respetando la vacante seleccionada por el elegible.

“Por el cual se convoca y se establecen las reglas del proceso de selección para proveer los empleos en vacancia definitiva de Directivos Docentes y Docentes pertenecientes al Sistema Especial de Carrera Docente, que prestan su servicio en instituciones educativas oficiales que atienden población mayoritaria de la entidad territorial certificada en educación DISTRITO CAPITAL BOGOTÁ – Proceso de Selección No. 2179 de 2021 – Directivos Docentes y Docentes”

Comunicado el nombramiento, el designado dispone de un término improrrogable de cinco (5) días hábiles para comunicar a la entidad territorial su aceptación al cargo y diez (10) días hábiles adicionales para tomar posesión del mismo. En caso de no aceptar o de no tomar posesión del cargo en el término establecido, la entidad territorial certificada procederá a nombrar a quien siga en la lista de elegibles, salvo que el designado haya solicitado una prórroga justificada para su posesión y la misma sea aceptada por la entidad territorial certificada, la cual no puede ser superior a cuarenta y cinco (45) días calendario.

El período de prueba tendrá una duración hasta culminar el año escolar, siempre y cuando el docente o directivo docente se haya desempeñado en el cargo por lo menos durante cuatro (4) meses; en caso contrario el período de prueba termina al finalizar el año escolar siguiente a aquel en que fue nombrado.

Al final del período de prueba el educador será evaluado por el rector o director rural o, tratándose de los referidos directivos, por el nominador de la respectiva entidad territorial certificada en educación o su delegado, siguiendo el protocolo que adopte la CNSC, de conformidad con la propuesta que someta a su consideración el Ministerio de Educación Nacional.

ARTÍCULO 37. DERECHOS DE CARRERA, DERECHOS LABORALES Y VACANCIA TEMPORAL DEL EMPLEO DEL CUAL ES TITULAR - PERÍODO DE PRUEBA. El servidor con derechos de carrera que pertenezca al Sistema General o a un Sistema Especial o Específico, administrado y vigilado por la CNSC, que haya superado el concurso y sea nombrado en período de prueba, tiene derecho a que la entidad donde ejerce su cargo de carrera declare la vacancia temporal de su empleo mientras cumple el período de prueba en el empleo Docente o Directivo Docente. Una vez concluido y superado con éxito el período de prueba, para los educadores que traían derechos de carrera procederá su actualización en el escalafón y para los servidores con derechos de carrera en otro sistema general, especial o específico de carrera administrativa procederá la inscripción en el escalafón, previo cumplimiento de los requisitos exigidos para el efecto consagrados en el artículo 2.4.1.4.1.22. del Decreto Único Reglamentario 1075 de 2015. En caso contrario deberá regresar al empleo en el cual es titular de derechos de carrera.

El educador que tenga derechos de carrera de conformidad con los Decretos 2277 de 1979 o 1278 de 2002, dentro de los dos (2) días siguientes, contados a partir de que quede en firme la calificación del período de prueba, debe manifestar por escrito a la respectiva entidad territorial certificada si acepta o no continuar en el nuevo cargo.

En caso de continuar en el nuevo cargo, la Secretaría de Educación de la respectiva entidad territorial certificada, dentro de los tres (3) días siguientes a la comunicación de que trata el inciso anterior, deberá oficiar a la Secretaría de Educación de la entidad territorial de origen del educador para que decrete vacancia definitiva del cargo que se encontraba en vacancia temporal.

En caso de no continuar en el nuevo cargo, el educador deber reintegrarse a su cargo de carrera docente ante la entidad territorial certificada de origen, dentro de los tres (3) días siguientes a la comunicación de que trata el inciso segundo del presente artículo.

De haber obtenido una calificación no satisfactoria, el educador deberá reintegrarse a su cargo inicial en un plazo máximo de tres (3) días hábiles.

“Por el cual se convoca y se establecen las reglas del proceso de selección para proveer los empleos en vacancia definitiva de Directivos Docentes y Docentes pertenecientes al Sistema Especial de Carrera Docente, que prestan su servicio en instituciones educativas oficiales que atienden población mayoritaria de la entidad territorial certificada en educación DISTRITO CAPITAL BOGOTÁ – Proceso de Selección No. 2179 de 2021 – Directivos Docentes y Docentes”

PARÁGRAFO 1. Los educadores con derechos de carrera, regidos por el Decreto 2277 de 1979 o por el Decreto Ley 1278 de 2002, que superen este concurso y sean nombrados en período de prueba, conservarán sin solución de continuidad, sus condiciones laborales. Su cargo de origen sólo podrá ser provisto de manera temporal hasta tanto el servidor supere el período de prueba en el nuevo cargo. Si no supera el período de prueba, regresará a su cargo de origen.

PARÁGRAFO 2. Durante el periodo de prueba, el docente o directivo docente no puede ser trasladado, salvo que sea por razones de seguridad, de acuerdo con lo dispuesto en la Sección 2, Capítulo 2, Título 5, Parte 4, Libro 2 del Decreto Único Reglamentario 1075 de 2015.

ARTÍCULO 38. INSCRIPCIÓN O ACTUALIZACIÓN EN EL ESCALAFÓN DOCENTE. La inscripción o actualización en el escalafón docente, se efectuará en los términos de la normatividad vigente.

ARTÍCULO 39. VIGENCIA. El presente Acuerdo rige a partir de la fecha de su expedición y publicación en la página web de la CNSC, de conformidad con lo dispuesto en el artículo 2.4.1.1.6. del Decreto 1075 de 2015, subrogado por el artículo 1 del Decreto 915 de 2016.

Dado en Bogotá, D.C., el 29-10-2021

PUBLÍQUESE Y CÚMPLASE

MÓNICA MARÍA MORENO BAREÑO
Comisionada

CLAUDIA NAYIBE LÓPEZ HERNÁNDEZ
Alcaldesa

Aprobó: Sala de Comisionados 28 de octubre de 2021

Revisó: Elkin Orlando Martínez - Asesor de Despacho MMBB
David Rozo Parra - Asesor de Despacho MMBB

Proyectó: Diana Herlinda Quintero Preciado – Profesional Especializado Despacho MMBB Diana Quintero
Betsy Sánchez Theran - Profesional Especializado Despacho MMBB
Rosa Angela Huertas Huertas – Profesional Convocatoria Docentes



REPÚBLICA DE COLOMBIA



ACUERDO No 2137 DE 2021

29-10-2021



20212000021376

“Por el cual se convoca y se establecen las reglas del proceso de selección para proveer los empleos en vacancia definitiva de Directivos Docentes y Docentes pertenecientes al Sistema Especial de Carrera Docente, que prestan su servicio en instituciones educativas oficiales que atienden población mayoritaria de la entidad territorial certificada en educación DISTRITO CAPITAL BOGOTÁ – Proceso de Selección No. 2179 de 2021 – Directivos Docentes y Docentes”

LA COMISIÓN NACIONAL DEL SERVICIO CIVIL – CNSC

En uso de sus facultades constitucionales y legales, en especial las conferidas en el artículo 130 de la Constitución Política, en los artículos 7, 11 literales a) y c), 12, 29 y 30 de la Ley 909 de 2004, en el artículo 8 y 9 del Decreto Ley 1278 de 2002, en el artículo 2.4.1.1.5 del Decreto Único Reglamentario 1075 de 2015 del Sector Educación, subrogado por el artículo 1° del Decreto Reglamentario 915 de 2016, en el numeral 5 del artículo 14 del Acuerdo No. 2073 de 2021 de la CNSC, y

CONSIDERANDO:

El artículo 125 de la Constitución Política establece que los empleos en los órganos y entidades del Estado son de carrera, salvo las excepciones allí previstas, y que el ingreso a los cargos de carrera y el ascenso en los mismos, se harán previo cumplimiento de los requisitos y condiciones que fije la ley para determinar los méritos y las calidades de los aspirantes.

Adicionalmente, el artículo 130 superior dispone que *“Habrá una Comisión Nacional del Servicio Civil responsable de la administración y vigilancia de las carreras de los servidores públicos, excepción hecha de las que tengan carácter especial”*.

Más adelante, el artículo 209 ibídem determina que *“la función administrativa (...) se desarrolla con fundamento en los principios de igualdad, moralidad, eficacia, economía, celeridad, imparcialidad y publicidad (...)”*.

Así, corresponde a las Entidades Territoriales Certificadas en Educación, de conformidad con lo establecido en la Ley 715 de 2001, administrar el servicio educativo en su jurisdicción garantizando su adecuada prestación en condiciones de cobertura, calidad y eficiencia.

De otra parte, el Decreto Ley 1278 de 2002 regula el Sistema Especial de Carrera Docente y, por ende, la provisión de empleos de directivos docentes y docentes de instituciones educativas oficiales de entidades territoriales certificadas que prestan su servicio a población mayoritaria, mediante el sistema de concursos públicos y abiertos, procesos de selección que se reglamentan en el artículo 2.4.1.1.1 y

“Por el cual se convoca y se establecen las reglas del proceso de selección para proveer los empleos en vacancia definitiva de Directivos Docentes y Docentes pertenecientes al Sistema Especial de Carrera Docente, que prestan su servicio en instituciones educativas oficiales que atienden población mayoritaria de la entidad territorial certificada en educación DISTRITO CAPITAL BOGOTÁ – Proceso de Selección No. 2179 de 2021 – Directivos Docentes y Docentes”

subsiguientes del Decreto 1075 de 2015 subrogado por el Decreto Reglamentario 915 de 2016, concursos que estarán sujetos a los principios de igualdad, oportunidad, publicidad, objetividad, imparcialidad, confiabilidad, transparencia, eficacia, eficiencia y economía.

Cabe precisar que la Corte Constitucional, al declarar la exequibilidad del numeral 3 del artículo 4° de la Ley 909 de 2004 mediante Sentencia C-1230 de 2005, lo hace bajo el entendido de que la administración de los sistemas específicos y especiales de carrera administrativa de origen legal corresponde a la Comisión Nacional del Servicio Civil, en adelante CNSC.

Adicional, mediante Sentencia C-175 de 2006, la Corte Constitucional declaró exequible la expresión *“El que regula el personal docente”*, contenida en el numeral 2 del artículo 3° de la Ley 909 de 2004, el cual señala que las disposiciones contenidas en dicha ley se aplicarán, con carácter supletorio a los servidores públicos de las carreras especiales, en caso de presentarse vacíos en la normatividad que los rige, bajo el entendido que el sistema especial de carrera docente es de origen legal.

En concordancia con los anteriores preceptos, el artículo 7 de la Ley 909 de 2004 establece que la CNSC, *“(…) es un órgano de garantía y protección del sistema de mérito en el empleo público (...), de carácter permanente de nivel nacional, independiente de las ramas y órganos del poder público, dotada de personería jurídica, autonomía administrativa y patrimonio propio (...), [que] con el fin de garantizar la plena vigencia del principio de mérito en el empleo público (...), (...) actuará de acuerdo con los principios de objetividad, independencia e imparcialidad”*.

De conformidad con el artículo 11, literales a) y c), de la Ley 909 de 2004, le corresponde a la CNSC, entre otras funciones, *“Establecer de acuerdo con la ley y los reglamentos, los lineamientos generales con que se desarrollarán los procesos de selección para la provisión de los empleos de carrera administrativa de las entidades a las cuales se aplica la presente ley”*(...) y *“Elaborar las convocatorias a concurso para el desempeño de empleos públicos de carrera, de acuerdo con los términos y condiciones que establezcan la presente ley y el reglamento”*.

En correspondencia con lo anterior, el artículo 29 ejusdem, prescribe que la provisión definitiva de los empleos públicos de carrera administrativa se hará mediante procesos de selección abiertos los cuales adelantará la CNSC, y que en los procesos de selección o concursos abiertos para ingresar a la carrera podrán participar las personas que acrediten los requisitos y condiciones requeridos para el desempeño de los empleos.

Con relación al Sistema Especial de Carrera Docente, el artículo 8 del Decreto Ley 1278 de 2002 *“Por el cual se expide el Estatuto de Profesionalización Docente”*, estableció: *“El concurso para ingreso al servicio educativo estatal es el proceso mediante el cual, a través de la evaluación de aptitudes, experiencia, competencias básicas, relaciones interpersonales y condiciones de personalidad de los aspirantes a ocupar cargos en la carrera docente, se determina su inclusión en el listado de elegibles y se fija su ubicación en el mismo, con el fin de garantizar disponibilidad permanente para la provisión de vacantes que se presenten en cualquier nivel, cargo o área de conocimiento dentro del sector educativo estatal”*.

Asimismo, el artículo 2.4.1.1.3 del Decreto Único Reglamentario 1075 de 2015 del Sector Educación, subrogado por el artículo 1 del Decreto Reglamentario 915 de 2016, establece la estructura del

“Por el cual se convoca y se establecen las reglas del proceso de selección para proveer los empleos en vacancia definitiva de Directivos Docentes y Docentes pertenecientes al Sistema Especial de Carrera Docente, que prestan su servicio en instituciones educativas oficiales que atienden población mayoritaria de la entidad territorial certificada en educación DISTRITO CAPITAL BOGOTÁ – Proceso de Selección No. 2179 de 2021 – Directivos Docentes y Docentes”

concurso para la provisión de cargos de docentes y directivos docentes del servicio educativo estatal, definiendo las etapas del mismo.

De otra parte, el artículo 2.4.1.1.4. ibidem, subrogado por el artículo 1 del Decreto Reglamentario 915 de 2016, determina que, para dar apertura a la convocatoria, la CNSC solicitará a Gobernadores y Alcaldes de cada entidad territorial certificada en educación el reporte de los cargos que se encuentren en vacancia definitiva. No obstante, previo a consolidar y remitir a la CNSC el reporte de vacantes definitivas, la entidad territorial certificada en educación debe cumplir las reglas que, sobre prioridad en la provisión de vacantes definitivas, se encuentran previstas en el artículo 2.4.6.3.9 del Decreto 1075 de 2015.

Igualmente, el párrafo 2° del artículo 2.4.1.1.4. ibidem, señala que, la entidad territorial certificada en educación deberá incluir en el reporte, los cargos vacantes que se financien con recursos del sistema general de participaciones, como aquellos que se financien con recursos propios de la entidad territorial.

A su vez, el artículo 2.4.1.1.5 del Decreto 1075 de 2015 en mención, subrogado por el artículo 1° del Decreto 915 de 2016, señala que la CNSC adoptará mediante acto administrativo la convocatoria a concurso, para la provisión por mérito, de las vacantes definitivas de los cargos de docentes y de directivos docentes oficiales de cada una de las entidades territoriales certificadas. La convocatoria es la norma que regula el concurso y, por tanto, es de obligatorio cumplimiento para todas las personas, entidades e instituciones que participen en el mismo.

En aplicación de las normas enunciadas, la entidad territorial certificada en educación DISTRITO CAPITAL BOGOTÁ, reportó, certificó y actualizó las vacantes definitivas de los empleos docentes y directivos docentes oficiales pertenecientes al Sistema Especial Carrera Docente, que hacen parte de la Oferta Pública de Empleos de Carrera, en adelante – OPEC, a través del Sistema de apoyo para la Igualdad, el Mérito y la Oportunidad en adelante – SIMO, de conformidad con la solicitud efectuada por la CNSC, mediante oficio con radicado No. 20212311187191.

El Ministerio de Educación Nacional en cumplimiento del artículo 2.4.6.3.8 del Decreto Único Reglamentario 1075 de 2015, adicionado por el artículo 1° del Decreto 490 de 2016, expidió la Resolución No. 15683 de 2016, modificada por la Resolución No. 00253 de 2019, esto es, el Manual de Funciones, Requisitos y Competencias para los cargos Docentes y Directivos Docentes y del Sistema Especial de Carrera Docente, en el cual se estableció las funciones y competencias laborales de dichos empleos, así como los requisitos mínimo de formación académica, experiencia y demás competencias exigidas para la provisión de dichos cargos y su desempeño.

Con base en la OPEC certificada, la Sala Plena de la CNSC, en sesión del 28 de octubre de 2021, aprobó las reglas del proceso de selección para proveer por mérito los empleos en vacancia definitiva de Directivos Docentes y Docentes oficiales pertenecientes al Sistema Especial Carrera Docente, que prestan su servicio a población mayoritaria ubicados en la entidad territorial certificada en educación DISTRITO CAPITAL BOGOTÁ, siguiendo los parámetros definidos en el presente Acuerdo.

En mérito de lo expuesto, la CNSC,

“Por el cual se convoca y se establecen las reglas del proceso de selección para proveer los empleos en vacancia definitiva de Directivos Docentes y Docentes pertenecientes al Sistema Especial de Carrera Docente, que prestan su servicio en instituciones educativas oficiales que atienden población mayoritaria de la entidad territorial certificada en educación DISTRITO CAPITAL BOGOTÁ – Proceso de Selección No. 2179 de 2021 – Directivos Docentes y Docentes”

ACUERDA:

CAPÍTULO I DISPOSICIONES GENERALES

ARTÍCULO 1. CONVOCATORIA. Convocar el proceso de selección para proveer de manera definitiva las vacantes de los empleos de Directivos Docentes y Docentes oficiales pertenecientes al Sistema Especial de Carrera Docente, que prestan su servicio en instituciones educativas oficiales que atienden población mayoritaria de la entidad territorial certificada en educación DISTRITO CAPITAL BOGOTÁ, que se identificará como “Proceso de Selección No. 2179 de 2021 – Directivos Docentes y Docentes”.

PARÁGRAFO. Hace parte integral del presente Acuerdo, el Anexo que contiene de manera detallada las Especificaciones Técnicas de cada una de las etapas del proceso de selección que se convoca. Por consiguiente, en los términos del artículo 2.4.1.1.5. del Decreto Único Reglamentario 1075 de 2015 subrogado por el artículo 1° del Decreto Reglamentario 915 de 2016, este Acuerdo y su Anexo son normas reguladoras de este proceso de selección y obligan tanto a la entidad objeto del mismo como a la CNSC, al Instituto Colombiano para la Evaluación de la Educación – ICFES o en su defecto a la Institución de Educación Superior que lo desarrolle y a los participantes inscritos.

ARTÍCULO 2. ENTIDAD RESPONSABLE. El presente proceso de selección estará bajo la directa responsabilidad de la CNSC, quien en virtud de sus competencias legales podrá suscribir contratos o convenios interadministrativos con el Instituto Colombiano para la Evaluación de la Educación – ICFES, para el desarrollo de una o varias etapas del proceso del concurso de méritos, o en su defecto con universidades públicas o privadas, instituciones universitarias e Instituciones de Educación Superior acreditadas para tal fin.

ARTÍCULO 3. ESTRUCTURA DEL PROCESO. Conforme lo establece el artículo 2.4.1.1.3 del Decreto Único Reglamentario 1075 de 2015 subrogado por el artículo 1° del Decreto Reglamentario 915 de 2016, el presente proceso de selección tendrá las siguientes etapas:

- a) Adopción del acto de convocatoria y divulgación.
- b) Inscripción y publicación de admitidos a las pruebas.
- c) Aplicación de la prueba de aptitudes y competencias básicas y la prueba psicotécnica.
- d) Publicación de los resultados individuales de la prueba de aptitudes y competencias básicas, de la prueba psicotécnica, y atención de las reclamaciones que presenten los aspirantes.
- e) Recepción de documentos, publicación de verificación de requisitos y atención de las reclamaciones que presenten los aspirantes.
- f) Aplicación de las pruebas de valoración de antecedentes y de entrevista a los aspirantes que cumplieron requisitos mínimos para el cargo.
- g) Publicación de resultados de las pruebas de valoración de antecedentes y de entrevista, y atención de las reclamaciones.
- h) Consolidación de los resultados de las pruebas del concurso, publicación y aclaraciones.
- i) Conformación, adopción y publicación de lista de elegibles.

“Por el cual se convoca y se establecen las reglas del proceso de selección para proveer los empleos en vacancia definitiva de Directivos Docentes y Docentes pertenecientes al Sistema Especial de Carrera Docente, que prestan su servicio en instituciones educativas oficiales que atienden población mayoritaria de la entidad territorial certificada en educación DISTRITO CAPITAL BOGOTÁ – Proceso de Selección No. 2179 de 2021 – Directivos Docentes y Docentes”

ARTÍCULO 4. PERÍODO DE PRUEBA. Las actividades relativas al nombramiento en período de prueba, son de exclusiva competencia de la entidad territorial certificada en educación la cual debe seguir las reglas establecidas en la normativa vigente sobre la materia.

ARTÍCULO 5. NORMAS QUE RIGEN EL PROCESO DE SELECCIÓN. El proceso de selección que se convoca mediante el presente Acuerdo, se regirá de manera especial por la Ley 115 de 1994, la Ley 715 de 2001, el Decreto Ley 1278 de 2002, el Decreto Ley 760 de 2005, la Ley 1033 de 2006, el Decreto Único Reglamentario 1075 de 2015 del Sector Educación, la Resolución No. 15683 de 2016 modificada por la Resolución No. 00253 de 2019, esto es, el Manual de Funciones, Requisitos y Competencias para los cargos Docentes y Directivos Docentes y del Sistema Especial de Carrera Docente, lo dispuesto en este Acuerdo y su Anexo y por las demás normas que las adicionen, modifiquen o sustituyan. Así mismo, en caso de presentarse diferencias entre dicho Manual y la ley, prevalecerán las disposiciones contenidas en la norma superior.

PARÁGRAFO. En cumplimiento de lo dispuesto por el artículo 2 de la Ley 2039 del 27 de julio de 2020 y la Ley 2043 del 27 de julio de 2020, se aplicarán los lineamientos definidos para el efecto en el criterio unificado y su complementación *“Verificación de requisitos mínimos y prueba de valoración de antecedentes de los aspirantes inscritos en los procesos de selección que realiza la CNSC para proveer vacantes definitivas de cargos de carrera administrativa”*.

ARTÍCULO 6. FINANCIACIÓN. De conformidad con el artículo 2.4.1.1.9. del Decreto Único Reglamentario 1075 de 2015 subrogado por el artículo 1° del Decreto Reglamentario 915 de 2016, con el fin de sufragar los costos que conlleva la realización del presente concurso de mérito de que trata el presente capítulo, las fuentes para su financiación son las siguientes:

6.1. A cargo de los aspirantes. El monto recaudado por concepto del pago de los derechos de participación, en cualquiera de los empleos ofertados (Docente o Directivo Docente) se cobrará el valor de un salario y medio mínimo legal diario vigente (1.5 SMLDV), tal como lo señala el artículo 9° de la Ley 1033 de 2006.

Este pago se deberá realizar en la forma establecida en el artículo 12 de este Acuerdo y en las fechas que la CNSC determine, las cuales serán publicadas oportunamente en su página web www.cnsc.gov.co y/o el enlace de SIMO (<https://simo.cnsc.gov.co/>).

6.2. A cargo del DISTRITO CAPITAL BOGOTÁ: El monto equivalente a la diferencia entre el costo total del concurso abierto de méritos, menos el monto recaudado por concepto del pago de los derechos de participación que hagan los aspirantes a este proceso.

PARÁGRAFO 1. De conformidad con el inciso segundo del artículo 2.4.1.1.9. del Decreto Único Reglamentario 1075 de 2015 subrogado por el artículo 1° del Decreto Reglamentario 915 de 2016, el valor faltante será cubierto con recursos del Sistema General de Participaciones destinados a la educación que administra la respectiva entidad territorial certificada que requiera proveer los cargos objeto de dicho proceso de selección.

“Por el cual se convoca y se establecen las reglas del proceso de selección para proveer los empleos en vacancia definitiva de Directivos Docentes y Docentes pertenecientes al Sistema Especial de Carrera Docente, que prestan su servicio en instituciones educativas oficiales que atienden población mayoritaria de la entidad territorial certificada en educación DISTRITO CAPITAL BOGOTÁ – Proceso de Selección No. 2179 de 2021 – Directivos Docentes y Docentes”

PARÁGRAFO 2. Los gastos de desplazamiento y demás gastos necesarios para asistir al lugar de presentación de las pruebas y la diligencia de acceso a pruebas, los asumirá de manera obligatoria directamente el aspirante.

ARTÍCULO 7. REQUISITOS GENERALES DE PARTICIPACIÓN Y CAUSALES DE EXCLUSIÓN.

Podrán participar en el concurso de docentes y directivos docentes, los ciudadanos colombianos que reúnan los requisitos señalados en el artículo 116 de la Ley 115 de 1994 y en los artículos 3º y 10 del Decreto Ley 1278 de 2002, así como en el Manual de Funciones, Requisitos y Competencias, expedido por el Ministerio de Educación Nacional.

De otra parte, los requisitos generales que los aspirantes deben cumplir para participar en este proceso de selección y las causales de exclusión del mismo, son las siguientes:

7.1. Para participar en este proceso de selección se requiere:

1. Ser ciudadano(a) colombiano(a) mayor de edad.
2. Registrarse en el SIMO
3. Aceptar en su totalidad las reglas establecidas para este proceso de selección, al formalizar su inscripción a través de SIMO.
4. Cumplir con los requisitos mínimos del cargo que escoja el aspirante de la OPEC, de acuerdo con lo establecido en la Resolución No. 15683 de 2016 modificada por la Resolución No. 00253 de 2019, esto es, el Manual de Funciones, Requisitos y Competencias para los cargos Docentes y Directivos Docentes y del Sistema Especial de Carrera Docente.
5. No encontrarse incurso dentro de las causales constitucionales y legales de inhabilidad e incompatibilidad o prohibiciones para desempeñar empleos públicos, que persistan al momento de posesionarse en el evento de ocupar una posición de elegibilidad como resultado del Proceso de Selección.
6. Los demás requisitos establecidos en normas legales y reglamentarias vigentes.

7.2. Son causales de exclusión de este proceso de selección:

1. Aportar documentos falsos o adulterados para su inscripción.
2. No ser ciudadano(a) colombiano(a) o ser menor de edad.
3. No cumplir o no acreditar los requisitos mínimos del empleo al cual se inscribe el aspirante, establecidos en el Manual de Funciones, Requisitos y Competencias, con base en el cual se realiza este proceso de selección, transcritos en la correspondiente OPEC.
4. No presentar o no superar las pruebas de carácter eliminatorio establecidas para el proceso de selección.
5. Ser suplantado por otra persona para la presentación de las pruebas previstas en el concurso abierto de méritos.
6. Realizar acciones para cometer fraude u otras irregularidades en el proceso de selección.
7. Transgredir las disposiciones contenidas tanto en el presente Acuerdo y su Anexo como en los demás documentos que reglamenten las diferentes etapas del proceso de selección.
8. Conocer y/o divulgar las pruebas a aplicar en este Proceso de Selección
9. Presentarse en estado de embriaguez o bajo los efectos de sustancias psicoactivas a las pruebas previstas en este Proceso de Selección.

“Por el cual se convoca y se establecen las reglas del proceso de selección para proveer los empleos en vacancia definitiva de Directivos Docentes y Docentes pertenecientes al Sistema Especial de Carrera Docente, que prestan su servicio en instituciones educativas oficiales que atienden población mayoritaria de la entidad territorial certificada en educación DISTRITO CAPITAL BOGOTÁ – Proceso de Selección No. 2179 de 2021 – Directivos Docentes y Docentes”

10. Renunciar voluntariamente en cualquier momento a continuar en este Proceso de Selección.

Las anteriores causales de exclusión serán aplicadas al aspirante en cualquier momento del proceso de selección, cuando se compruebe su ocurrencia, sin perjuicio de las acciones judiciales, disciplinarias, penales y/o administrativas a que haya lugar.

PARÁGRAFO 1. El trámite y cumplimiento de las disposiciones previstas en esta normativa será responsabilidad exclusiva del aspirante. La inobservancia de lo señalado en los numerales anteriores de los requisitos de participación será impedimento para continuar en el proceso o tomar posesión del cargo-

PARÁGRAFO 2. En virtud de la presunción de buena fe de que trata el artículo 83 de la Constitución Política, el aspirante se compromete a suministrar en todo momento información veraz. Las anomalías, inconsistencias y/o falsedades en la información, documentación y/o en las pruebas, o intento de fraude, podrá conllevar a las sanciones legales y/o administrativas a que haya lugar, y/o a la exclusión del proceso de selección en el estado en que éste se encuentre.

PARÁGRAFO 3. En el evento en que las medidas adoptadas por las autoridades nacionales y/o locales para prevenir y mitigar el contagio por el COVID-19 se encuentren vigentes a la fecha de presentación de las *Pruebas Escritas, Prueba de Entrevista y Acceso a Pruebas*, los aspirantes citados a las mismas deberán acudir al lugar de su aplicación con los elementos de bioseguridad establecidos en tales medidas (tapabocas y/u otros) y cumplir estrictamente los protocolos que se definan para esta etapa. A quienes incumplan con lo establecido en este párrafo no se les permitirá el ingreso al sitio de aplicación de las referidas pruebas.

CAPÍTULO II EMPLEOS CONVOCADOS

ARTÍCULO 8. EMPLEOS CONVOCADOS. Los empleos en vacancia definitiva de la OPEC, de la entidad territorial certificada en educación DISTRITO CAPITAL BOGOTÁ que se convocan para este proceso de selección y para efectos de inscripción y adopción de listas de elegibles, se dividen en tres (3) grupos, tal como se detalla a continuación:

8.1 Empleos del Grupo A: Comprende vacantes definitivas ubicadas en las localidades de: Usaquén, Chapinero, Santa Fe, San Cristóbal, Usme, Tunjuelito, Bosa, Kennedy, Fontibón, Engativá, Suba, Barrios Unidos, Teusaquillo, Los Mártires, Antonio Nariño, Puente Aranda, La Candelaria, Rafael Uribe Uribe, Ciudad Bolívar.

Empleos	Cargos	No. Vacantes
Directivos Docentes	Rector	61
	Coordinador	151
Total, Cargos Directivos Docentes Convocados		212
Docentes de Aula	Preescolar	438
	Primaria	1031
	Matemáticas	204
	Ciencias Sociales	229
	Humanidades y Lengua Castellana	114

“Por el cual se convoca y se establecen las reglas del proceso de selección para proveer los empleos en vacancia definitiva de Directivos Docentes y Docentes pertenecientes al Sistema Especial de Carrera Docente, que prestan su servicio en instituciones educativas oficiales que atienden población mayoritaria de la entidad territorial certificada en educación DISTRITO CAPITAL BOGOTÁ – Proceso de Selección No. 2179 de 2021 – Directivos Docentes y Docentes”

Empleos	Cargos	No. Vacantes
	Ciencias Naturales y Educación Ambiental	73
	Ciencias Naturales – Química	31
	Ciencias Naturales – Física	78
	Tecnología e Informática	58
	Ciencias Económicas y Políticas	1
	Filosofía	23
	Idioma Extranjero - Inglés	167
	Educación Religiosa	24
	Educación Artística - Danzas	64
	Educación Artística - Artes Plásticas	40
	Educación Artística - Artes Escénicas	16
	Educación Artística - Música	56
	Educación Física, Recreación y Deporte	166
	Educación Ética y Valores Humanos	32
Docentes Orientadores	Orientador	401
Total, Cargos Docentes Convocados		3246
Total, Cargos Convocados (Directivos Docentes y Docentes)		3458

8.2 Empleos del Grupo B: Comprende vacantes definitivas ubicadas en La localidad de Sumapaz.

Empleos	Cargos	No. Vacantes
Directivos Docentes	Rector	1
Total Cargos Directivos Docentes Convocados		1
Docentes de Aula	Preescolar	6
	Primaria	6
	Matemáticas	3
	Humanidades y Lengua Castellana	1
	Ciencias Naturales – Química	1
	Ciencias Naturales – Física	2
	Idioma Extranjero - Inglés	2
	Educación Artística - Artes Plásticas	1
	Educación Física, Recreación y Deporte	7
Docentes Orientadores	Orientador	2
Total Cargos Docentes Convocados		31
Total Cargos Convocados (Directivos Docentes y Docentes)		32

8.3 Empleos del Grupo C: Comprende vacantes definitivas ubicadas en Escuela Tecnológica - Instituto Técnico Central, que de acuerdo a lo establecido en el artículo 65, del Capítulo X de la Resolución 7772 del 01 de diciembre de 2006 se les aplica lo dispuesto en el Estatuto de Profesionalización Docente.

Empleos	Cargos	No. Vacantes
	Matemáticas	1
	Ciencias Naturales – Física	1
	Tecnología e Informática	1
	Idioma Extranjero - Inglés	2
	Educación Física, Recreación y Deporte	1

“Por el cual se convoca y se establecen las reglas del proceso de selección para proveer los empleos en vacancia definitiva de Directivos Docentes y Docentes pertenecientes al Sistema Especial de Carrera Docente, que prestan su servicio en instituciones educativas oficiales que atienden población mayoritaria de la entidad territorial certificada en educación DISTRITO CAPITAL BOGOTÁ – Proceso de Selección No. 2179 de 2021 – Directivos Docentes y Docentes”

Empleos	Cargos	No. Vacantes
Total Cargos Docentes Convocados		6

La agrupación de los empleos y cargos docentes y directivos docentes dispuesta en el presente artículo, se realiza con el fin de que el aspirante tenga la oportunidad de escoger el grupo que por las condiciones geográficas donde está ubicado el empleo le sean favorables, y propender a que el servicio educativo se preste en las instituciones educativas oficiales que atienden población mayoritaria en la entidad territorial certificada en educación DISTRITO CAPITAL BOGOTÁ

PARAGRAFO 1. Los aspirantes sólo se podrán presentar a uno de los grupos, y en caso de superar el concurso y formar parte de las listas de elegibles que se adopten para cada uno de los grupos, serán nombrados en estricto orden de mérito, en período de prueba en la planta global de cargos de directivos docentes o docentes del grupo para el cual participó.

PARÁGRAFO 2. La OPEC que forma parte integral del presente Acuerdo, ha sido suministrada y certificada por la entidad territorial DISTRITO CAPITAL BOGOTÁ y es de su responsabilidad exclusiva.

Las consecuencias derivadas de la inexactitud, equivocación o falsedad de la información reportada por la aludida entidad serán de su entera responsabilidad, por lo que la CNSC queda exenta de cualquier clase de responsabilidad frente a terceros por tal información. En caso de existir diferencias entre la OPEC certificada en SIMO por la entidad y el referido Manual de Funciones, Requisitos y Competencias, prevalecerá este último, por consiguiente, la OPEC se corregirá con observancia en lo establecido en el Manual de Funciones, Requisitos y Competencias. Así mismo, en caso de presentarse diferencias entre dicho Manual y la ley, prevalecerán las disposiciones contenidas en la norma superior.

PARÁGRAFO 3. Es responsabilidad del Gobernador, Alcalde o el Secretario de educación, siempre que tenga delegada la competencia de nominación, informar mediante comunicación oficial a la CNSC, antes del inicio de la Etapa de Inscripciones de este proceso de selección, cualquier modificación que requiera realizar a la información registrada en SIMO con ocasión del ajuste del Manual de Funciones, Requisitos y Competencias para las vacantes de los empleos reportados o de movimientos en la respectiva planta de personal. En todos los casos, los correspondientes ajustes a la OPEC registrada en SIMO deben ser realizados por la misma entidad, igualmente, antes del inicio de la referida Etapa de Inscripciones. Con esta misma oportunidad, debe realizar los ajustes que la CNSC le solicite por imprecisiones que llegase a identificar en la OPEC registrada. Iniciada la Etapa de Inscripciones y hasta la culminación del Período de Prueba de los posesionados en uso de las respectivas Listas de Elegibles, el Gobernador, Alcalde o el Secretario de Educación de la entidad pública no puede modificar la información registrada en SIMO para este proceso de selección.

PARÁGRAFO 4. Los ajustes a la información registrada en SIMO de los empleos reportados en la OPEC, que la entidad solicite con posterioridad a la aprobación de este Acuerdo y antes de que inicie la correspondiente Etapa de Inscripciones, los cuales no modifiquen la cantidad de empleos o de vacantes reportadas, ni ninguna otra información contenida en los artículos del presente Acuerdo en los que se define la OPEC o las reglas que rigen este proceso de selección, se tramitarán conforme lo establecido en el numeral 5 del artículo 14 del Acuerdo No. CNSC-2073 de 2021 o en la norma que lo modifique o sustituya.

“Por el cual se convoca y se establecen las reglas del proceso de selección para proveer los empleos en vacancia definitiva de Directivos Docentes y Docentes pertenecientes al Sistema Especial de Carrera Docente, que prestan su servicio en instituciones educativas oficiales que atienden población mayoritaria de la entidad territorial certificada en educación DISTRITO CAPITAL BOGOTÁ – Proceso de Selección No. 2179 de 2021 – Directivos Docentes y Docentes”

PARÁGRAFO 5. Bajo su exclusiva responsabilidad, el aspirante deberá consultar los empleos a proveer mediante este proceso de selección en la OPEC registrada por dicha entidad, información que se encuentra publicada en la página Web de la CNSC www.cnsc.gov.co, enlace SIMO.

CAPÍTULO III DIVULGACIÓN DE LA CONVOCATORIA E INSCRIPCIONES

ARTÍCULO 9. DIVULGACIÓN. El presente Acuerdo y su Anexo se divulgarán en la página web www.cnsc.gov.co y/o enlace SIMO, y en la página web de la entidad territorial certificada en educación, a partir de la fecha que establezca la CNSC, y permanecerán publicados durante el desarrollo del mismo, conforme a lo dispuesto en el artículo 2.4.1.1.6. del Decreto Único Reglamentario 1075 de 2015 subrogado por el artículo 1° del Decreto Reglamentario 915 de 2016.

PARAGRAFO 1. La divulgación de la OPEC y su apertura para que pueda ser consultada por los ciudadanos interesados se iniciará por lo menos con quince (15) días calendario de antelación al inicio de inscripciones.

PARÁGRAFO 2. Es responsabilidad de la entidad para la que se realiza el presente proceso de selección, la publicación en su sitio web del presente Acuerdo, su Anexo y sus modificaciones.

ARTÍCULO 10. MODIFICACIÓN DEL PROCESO DE SELECCIÓN. Antes de dar inicio a la Etapa de Inscripciones, la convocatoria podrá ser modificada o complementada, de oficio o a solicitud de la entidad para la cual se realiza el proceso de selección, debidamente justificada y aprobada por la CNSC, y su divulgación se hará a través de los mismos medios utilizados desde el inicio.

Iniciada la Etapa de Inscripciones, la convocatoria sólo podrá modificarse en cuanto al sitio, hora y fecha de inscripciones y aplicación de las pruebas por la CNSC. Las fechas y horas no podrán anticiparse a las previstas inicialmente.

Las modificaciones relacionadas con la fecha de inscripciones o con las fechas o lugares de aplicación de las pruebas, se divulgarán en la página web www.cnsc.gov.co y/o enlace SIMO y por diferentes medios de comunicación que defina la CNSC, por lo menos con cinco (5) días hábiles de anticipación a la nueva fecha prevista.

PARÁGRAFO 1. Sin perjuicio de lo establecido en este artículo, los errores formales se podrán corregir en cualquier tiempo de oficio o a petición de parte, de conformidad con lo previsto por el artículo 45 del Código de Procedimiento Administrativo y Contencioso Administrativo, en adelante CPACA, o de la norma que lo modifique o sustituya.

PARÁGRAFO 2. Los actos administrativos mediante los cuales se realicen aclaraciones, correcciones, adiciones y/o modificaciones al presente Acuerdo y/o su Anexo, serán suscritos únicamente por la CNSC.

ARTÍCULO 11. CONDICIONES PREVIAS A LA ETAPA DE INSCRIPCIONES. Los aspirantes a participar en el presente proceso de selección, antes de iniciar su trámite de inscripción, deben tener en cuenta las condiciones establecidas en el numeral 1.1 del Anexo del presente Acuerdo.

“Por el cual se convoca y se establecen las reglas del proceso de selección para proveer los empleos en vacancia definitiva de Directivos Docentes y Docentes pertenecientes al Sistema Especial de Carrera Docente, que prestan su servicio en instituciones educativas oficiales que atienden población mayoritaria de la entidad territorial certificada en educación DISTRITO CAPITAL BOGOTÁ – Proceso de Selección No. 2179 de 2021 – Directivos Docentes y Docentes”

ARTÍCULO 12. CRONOGRAMA PARA EL PAGO DE DERECHOS DE PARTICIPACIÓN E INSCRIPCIONES. El procedimiento para el pago de los Derechos de participación e Inscripciones se realizará según el siguiente cronograma:

Actividad	Periodo de Ejecución	Lugar o Ubicación
La Etapa de Inscripciones comprende: 1) El Registro en SIMO o su equivalente, 2) La consulta de la OPEC, 3) La selección del empleo para el que se pretende concursar, 4) Confirmación de los datos de inscripción al empleo, 5) El pago de los Derechos de participación y 6) La formalización de la inscripción.	La CNSC informará con al menos cinco (5) días hábiles de antelación, la fecha de inicio y de duración de esta actividad.	Página web www.cnsc.gov.co, enlace SIMO. Banco que se designe para el pago o botón PSE.
Relación del número de aspirantes inscritos por empleo.	Los aspirantes inscritos podrán consultar en SIMO, con su usuario y contraseña, el número de aspirantes inscritos para el empleo en el cual está concursando.	Página web www.cnsc.gov.co, enlace SIMO.

PARÁGRAFO. AMPLIACIÓN DEL PLAZO DE INSCRIPCIONES. Si antes de finalizar el plazo de inscripciones no se han inscrito aspirantes para uno o varios empleos o para alguno (s) se cuenta con menos inscritos que vacantes ofertadas, la CNSC podrá ampliar el plazo de inscripciones, lo cual se divulgará en oportunidad a los interesados en la página www.cnsc.gov.co, con las alertas que se generan en SIMO y en el sitio web de la entidad objeto del proceso de selección.

CAPÍTULO V PRUEBAS

ARTÍCULO 13. PRUEBAS A APLICAR, CARÁCTER Y PONDERACIÓN. De conformidad con los artículos 2.4.1.1.10, 2.4.1.1.11 y 2.4.1.1.13 del Decreto Único Reglamentario 1075 de 2015, subrogado por el artículo 1° del Decreto Reglamentario 915 de 2016, las pruebas a aplicar en el presente proceso de selección son las de aptitudes y competencias básicas y la psicotécnica; la de valoración de antecedentes y entrevista. La prueba de aptitudes y competencias básicas tiene por objeto valorar los niveles de conocimientos de la disciplina, habilidades, destrezas y aptitudes que demuestren los aspirantes del concurso público de méritos y estará orientada a la aplicación de los saberes adquiridos para ejercer debidamente el cargo de docente o directivo docente.

Por su parte, la prueba psicotécnica valorará las actitudes, habilidades, motivaciones e intereses profesionales de los aspirantes en la realización directa de los procesos pedagógicos o de gestión institucional y frente a las funciones del cargo, de acuerdo con lo establecido en los artículos 4º, 5º y 6º del Decreto Ley 1278 de 2002 y en el Manual de Funciones, Requisitos y Competencias.

La Prueba de Valoración de Antecedentes tiene por objeto la valoración de la formación y de la experiencia acreditada por el aspirante, adicional a los requisitos mínimos exigidos para el empleo a proveer.

De otra parte, la Prueba de Entrevista permite valorar las competencias comportamentales de cada uno de los aspirantes según el cargo al cual se haya inscrito.

“Por el cual se convoca y se establecen las reglas del proceso de selección para proveer los empleos en vacancia definitiva de Directivos Docentes y Docentes pertenecientes al Sistema Especial de Carrera Docente, que prestan su servicio en instituciones educativas oficiales que atienden población mayoritaria de la entidad territorial certificada en educación DISTRITO CAPITAL BOGOTÁ – Proceso de Selección No. 2179 de 2021 – Directivos Docentes y Docentes”

En este contexto, las pruebas que se aplicarán en este proceso de selección por méritos se registrarán por los siguientes parámetros:

Tipo de Prueba	Carácter de la Prueba	Calificación mínima aprobatoria	% Peso Dentro del Puntaje Total	
			Directivo Docente	Docente
Aptitudes y Competencias Básicas	Eliminatoria	60/100 para Docentes	55%	65%
		70/100 para Directivos Docentes		
Psicotécnica	Clasificatoria	N/A	15%	10%
Valoración de Antecedentes	Clasificatoria	N/A	25%	20%
Entrevista	Clasificatoria	N/A	5%	5%

N/A: No Aplica.

PARÁGRAFO 1. En los términos del numeral 3 del artículo 31 de la Ley 909 de 2004, las pruebas aplicadas o a utilizarse en esta clase de procesos de selección tienen carácter reservado. Sólo serán de conocimiento de las personas que indique la CNSC en desarrollo de los procesos de reclamación.

PARÁGRAFO 2. La prueba de aptitudes y competencias básicas es la única prueba del proceso de selección que tiene un carácter eliminatorio, y su calificación mínima aprobatoria es de sesenta puntos de cien (60/100) para los docentes y de setenta puntos de cien (70/100) para directivos docentes. En este contexto, los aspirantes que no obtengan la calificación mínima aprobatoria no podrán continuar participando en el proceso de selección. Los resultados de los inscritos que superen la mencionada prueba, serán ponderados con base en el peso porcentual dentro del puntaje total del concurso, según lo señalado en la tabla anterior.

ARTÍCULO 14. PRUEBAS DE APTITUDES Y COMPETENCIAS BÁSICAS Y PRUEBA PSICOTÉCNICA. Las especificaciones técnicas, la citación y las ciudades de presentación de las pruebas de aptitudes y competencias básicas y la prueba psicotécnica se encuentran definidas en los numerales 2.1, 2.2, 2.3 y 2.4 del Anexo del presente Acuerdo.

PARÁGRAFO. De conformidad con las especificaciones del Anexo de este Acuerdo, la(s) fecha(s) y hora(s) de presentación de las Pruebas Escritas y su acceso de que trata este artículo, no se reprogramarán por causa de situaciones particulares, casos fortuitos o de fuerza mayor que presenten los participantes, pues al tratarse de pruebas masivas que se aplican a todos los aspirantes en una misma jornada, se deben garantizar los principios de igualdad frente a todos los que participan en este proceso de selección, de prevalencia del interés general sobre el particular, de economía y de celeridad, principios esenciales en un Estado Social de Derecho y, particularmente, en estos concursos de méritos. Esta regla se entiende aceptada por los aspirantes con su inscripción a este proceso de selección.

“Por el cual se convoca y se establecen las reglas del proceso de selección para proveer los empleos en vacancia definitiva de Directivos Docentes y Docentes pertenecientes al Sistema Especial de Carrera Docente, que prestan su servicio en instituciones educativas oficiales que atienden población mayoritaria de la entidad territorial certificada en educación DISTRITO CAPITAL BOGOTÁ – Proceso de Selección No. 2179 de 2021 – Directivos Docentes y Docentes”

ARTÍCULO 15. PUBLICACIÓN DE RESULTADOS Y RECLAMACIONES DE LAS PRUEBAS DE APTITUDES Y COMPETENCIAS BÁSICAS Y LA PRUEBA PSICOTÉCNICA. La información sobre la publicación de los resultados de las pruebas de aptitudes y competencias básicas y la prueba psicotécnica, así como el trámite de las reclamaciones que tales resultados generen se debe consultar en los numerales 2.6 y 2.7 del Anexo del presente Acuerdo.

PARAGRAFO 1. En el evento en que las medidas adoptadas por las autoridades nacionales y/o locales para prevenir y mitigar el contagio por el COVID-19 se encuentren vigentes a la fecha del acceso a Pruebas, previstas para este proceso de selección, los aspirantes citados a las mismas deberán acudir al lugar de su aplicación con los elementos de bioseguridad establecidos en tales medidas (tapabocas y/u otros) y cumplir estrictamente los protocolos que se definan para esta etapa. A quienes incumplan con lo establecido en este párrafo no se les permitirá el ingreso al sitio de acceso a las referidas pruebas.

PARÁGRAFO 2. De conformidad con las especificaciones del Anexo de este Acuerdo, la(s) fecha(s) y hora(s) de Acceso a las Pruebas Escritas de que trata este artículo, no se reprogramarán por causa de situaciones particulares, casos fortuitos o de fuerza mayor que presenten los participantes, pues al tratarse de pruebas masivas que se aplican a todos los aspirantes en una misma jornada, se deben garantizar los principios de igualdad frente a todos los que participan en este proceso de selección, de prevalencia del interés general sobre el particular, de economía y de celeridad, principios esenciales en un Estado Social de Derecho y, particularmente, en estos concursos de méritos. Esta regla se entiende aceptada por los aspirantes con su inscripción a este proceso de selección

CAPÍTULO IV VERIFICACIÓN DE REQUISITOS MÍNIMOS

ARTÍCULO 16. VERIFICACIÓN DE REQUISITOS MÍNIMOS. La verificación del cumplimiento de los requisitos mínimos exigidos en el Manual de Funciones, Requisitos y Competencias adoptado mediante Resolución No. 15683 de 2016, modificada por la Resolución No. 00253 de 2019, transcritos en la OPEC, para cada uno de los empleos ofertados en este proceso de selección, se realizará a los aspirantes inscritos que hayan superado la prueba de Aptitudes y Competencias Básicas, con base en la documentación que registraron en SIMO hasta el último día de la etapa de *“actualización de documentos”*, conforme al último *“Reporte de inscripción”* generado por el sistema.

Se aclara que la verificación de requisitos mínimos no es una prueba ni un instrumento de selección, sino una condición obligatoria de orden constitucional y legal, que de no cumplirse genera el retiro del aspirante en cualquier etapa del proceso de selección.

Para el cumplimiento de los requisitos mínimos únicamente se tendrán en cuenta los Títulos y certificaciones de experiencia obtenidos y cargados en el SIMO hasta **el último día hábil de la etapa de inscripciones.**

Los aspirantes que acrediten cumplir con estos requisitos serán admitidos al proceso de selección y quienes no, serán inadmitidos y no podrán continuar en el mismo.

“Por el cual se convoca y se establecen las reglas del proceso de selección para proveer los empleos en vacancia definitiva de Directivos Docentes y Docentes pertenecientes al Sistema Especial de Carrera Docente, que prestan su servicio en instituciones educativas oficiales que atienden población mayoritaria de la entidad territorial certificada en educación DISTRITO CAPITAL BOGOTÁ – Proceso de Selección No. 2179 de 2021 – Directivos Docentes y Docentes”

ARTÍCULO 17. ESPECIFICACIONES TÉCNICAS PARA LA VERIFICACIÓN DE REQUISITOS MÍNIMOS. Para la etapa de verificación de requisitos mínimos, los aspirantes deben tener en cuenta las especificaciones técnicas establecidas en el numeral 4 del Anexo del presente Acuerdo.

ARTÍCULO 18. PUBLICACIÓN DE RESULTADOS DE LA VERIFICACIÓN DE REQUISITOS MÍNIMOS Y RECLAMACIONES. La información sobre la publicación de resultados y las reclamaciones para la etapa de verificación de requisitos mínimos deberá ser consultada en los numerales 4.4, 4.5 y 4.6 del Anexo del presente Acuerdo.

CAPÍTULO V PRUEBAS DE VALORACIÓN DE ANTECEDENTES Y ENTREVISTA

ARTÍCULO 19. PRUEBA DE VALORACIÓN DE ANTECEDENTES. Se aplicará únicamente a los aspirantes que hayan superado la *Prueba de Aptitudes y Competencias Básicas* y cumplan con la etapa de Verificación de Requisitos Mínimos. Las especificaciones técnicas de esta prueba se encuentran definidas en el numeral 5 del Anexo del presente Acuerdo.

ARTÍCULO 20. PUBLICACIÓN DE RESULTADOS Y RECLAMACIONES DE LA PRUEBA DE VALORACIÓN DE ANTECEDENTES. La información sobre la publicación de los resultados de la Prueba de Valoración de Antecedentes y para las reclamaciones que tales resultados generen frente a esta prueba, se regirán con base en lo dispuesto en los numerales 5.2, 5.3 y 5.4 del Anexo del presente Acuerdo.

ARTÍCULO 21. PRUEBA DE ENTREVISTA: Las especificaciones técnicas de esta prueba se encuentran definidas en el numeral 6 del Anexo del presente Acuerdo.

PARÁGRAFO. De conformidad con las especificaciones del Anexo de este Acuerdo, la(s) fecha(s) y hora(s) de presentación de la Prueba de Entrevista y su acceso de que trata este artículo, no se reprogramarán por causa de situaciones particulares, casos fortuitos o de fuerza mayor que presenten los participantes, pues al tratarse de pruebas masivas que se aplican a todos los aspirantes en una misma jornada, se deben garantizar los principios de igualdad frente a todos los que participan en este proceso de selección, de prevalencia del interés general sobre el particular, de economía y de celeridad, principios esenciales en un Estado Social de Derecho y, particularmente, en estos concursos de méritos. Esta regla se entiende aceptada por los aspirantes con su inscripción a este proceso de selección.

ARTÍCULO 22. IRREGULARIDADES EN EL PROCESO DE SELECCIÓN. Por posibles fraudes, copia o intento de copia, sustracción o intento de sustracción de materiales de las pruebas, suplantación o intento de suplantación u otras irregularidades, ocurridas e identificadas antes, durante y/o después de la aplicación de las pruebas o encontradas durante la lectura de las hojas de respuestas o en desarrollo del procesamiento de resultados, la CNSC y/o el ICFES o la universidad o institución de educación superior que se haya contratado para el desarrollo del presente proceso de selección, adelantarán las actuaciones administrativas correspondientes, en los términos del Capítulo I del Título III de la Parte Primera del CPACA, de las cuales comunicarán por escrito a los interesados para que intervengan en las mismas.

“Por el cual se convoca y se establecen las reglas del proceso de selección para proveer los empleos en vacancia definitiva de Directivos Docentes y Docentes pertenecientes al Sistema Especial de Carrera Docente, que prestan su servicio en instituciones educativas oficiales que atienden población mayoritaria de la entidad territorial certificada en educación DISTRITO CAPITAL BOGOTÁ – Proceso de Selección No. 2179 de 2021 – Directivos Docentes y Docentes”

El resultado de estas actuaciones administrativas puede llevar a la invalidación de las pruebas presentadas por los aspirantes involucrados y, por ende, a su exclusión del proceso de selección en cualquier momento del mismo, inclusive si ya hicieran parte de una Lista de Elegibles, sin perjuicio de las demás acciones legales a que haya lugar.

ARTÍCULO 23. MODIFICACIÓN DE PUNTAJES OBTENIDOS EN LAS PRUEBAS APLICADAS EN EL PROCESO DE SELECCIÓN. En virtud de los preceptos de los literales a) y h) del artículo 12 de la Ley 909 de 2004 y del artículo 15 del Decreto Ley 760 de 2005, la CNSC, de oficio o a petición de parte, podrá modificar los puntajes obtenidos por los aspirantes en las pruebas presentadas en este proceso de selección, cuando se compruebe que hubo error.

ARTÍCULO 24. PUBLICACIÓN DE RESULTADOS CONSOLIDADOS DE CADA UNA DE LAS PRUEBAS APLICADAS EN EL PROCESO DE SELECCIÓN. La CNSC publicará en su página web enlace SIMO, los resultados definitivos obtenidos por los aspirantes en cada una de las pruebas aplicadas en este proceso de selección, conforme a lo previsto en el presente Acuerdo.

La CNSC informará en su página web, con una antelación no inferior a cinco (5) días hábiles, la fecha en que se podrán consultar los resultados consolidados.

CAPÍTULO VI LISTA DE ELEGIBLES

ARTÍCULO 25. CONFORMACIÓN Y ADOPCIÓN DE LISTAS DE ELEGIBLES. De conformidad con las disposiciones del artículo 2.4.1.1.16. del Decreto 1075 de 2015, subrogado por el artículo 1° del Decreto Reglamentario 915 de 2016, la CNSC con base en los resultados de las pruebas aplicadas en el concurso y mediante acto administrativo, conformará en estricto orden de puntaje final la lista de elegibles territorial para cada uno de los cargos de docentes y directivos docentes convocados en cada entidad territorial certificada en educación. De conformidad con lo dispuesto en el parágrafo del artículo 11 del Decreto Ley 1278 de 2002, la lista de elegibles tiene una vigencia de dos (2) años contados a partir de su firmeza.

Las listas territoriales de elegibles incluirán la posición, los nombres y apellidos, el número de documento de identidad y el puntaje final consolidado obtenido por cada aspirante, el cual se expresará en escala de cero (0) a cien (100) puntos, con una parte entera y dos (2) decimales.

PARÁGRAFO: Para los empleos registrados en el Grupo A, Grupo B y Grupo C de que trata el artículo 8 del presente Acuerdo de Convocatoria, se expedirá una Lista de Elegibles por empleo, para cada uno de los respectivos grupos, las cuales se conformarán con las personas que superen el presente proceso de selección.

ARTÍCULO 26. DESEMPATE EN LAS LISTAS DE ELEGIBLES. Cuando dos o más aspirantes obtengan puntajes totales iguales, en la correspondiente Lista de Elegibles ocuparán la misma posición en condición de empatados. En estos casos, para determinar quién debe seleccionar en primer lugar, se deberá realizar el desempate, para lo cual se tendrán en cuenta los siguientes criterios, en su orden:

1. Con el aspirante que se encuentre en situación de discapacidad.

“Por el cual se convoca y se establecen las reglas del proceso de selección para proveer los empleos en vacancia definitiva de Directivos Docentes y Docentes pertenecientes al Sistema Especial de Carrera Docente, que prestan su servicio en instituciones educativas oficiales que atienden población mayoritaria de la entidad territorial certificada en educación DISTRITO CAPITAL BOGOTÁ – Proceso de Selección No. 2179 de 2021 – Directivos Docentes y Docentes”

2. Con quien ostente derechos en carrera administrativa.
3. Con el aspirante que demuestre la calidad de víctima, conforme a lo descrito en el artículo 131 de la Ley 1448 de 2011.
4. Con quien demuestre haber cumplido con el deber de votar en las elecciones inmediatamente anteriores, en los términos señalados en el artículo 2 numeral 3 de la Ley 403 de 1997.
5. Con quien haya obtenido el mayor puntaje en cada una de las pruebas del concurso, en atención al siguiente orden:
 - a) Prueba de Aptitudes y Competencias Básicas.
 - b) Prueba psicotécnica.
 - c) Prueba de Valoración de Antecedentes.
 - d) Prueba de Entrevista
6. La regla referida a los varones que hayan prestado el servicio militar obligatorio, cuando todos los empatados sean varones.
7. Finalmente, de mantenerse el empate, este se dirimirá a través de sorteo con la presencia de todos los interesados.

ARTÍCULO 27. PUBLICACIÓN DE LISTAS DE ELEGIBLES. A partir de la fecha que disponga la CNSC, en la página web www.cnsc.gov.co, enlace: **Banco Nacional de Lista de Elegibles - BNLE**, se publicarán oficialmente los actos administrativos que adoptan las Listas de Elegibles de los empleos ofertados en el presente proceso de selección.

ARTÍCULO 28. EXCLUSIÓN DE LAS LISTAS DE ELEGIBLES. En los términos del artículo 2.4.1.1.18 del Decreto Único Reglamentario 1075 de 2015 subrogado por el artículo 1° del Decreto Reglamentario 915 de 2016, en concordancia con el artículo 14 del Decreto Ley 760 de 2005 o de las normas que las adicionen, modifiquen o sustituyan, dentro de los cinco (5) días siguientes a la publicación de las Listas de Elegibles, la entidad territorial DISTRITO CAPITAL BOGOTÁ y demás personas u organismos con interés legítimo en el concurso, podrá solicitar a la CNSC, exclusivamente a través de SIMO, la exclusión de la lista de elegibles de la persona o personas que figuren en ella, cuando previa una actuación administrativa y respetando el debido proceso, se haya comprobado cualquiera de los siguientes hechos:

1. Haber sido admitidas al concurso sin reunir los requisitos exigidos en la convocatoria.
2. Haber aportado documentos falsos o adulterados para su inscripción.
3. No haber superado la prueba de aptitudes y competencias básicas.
4. Haber realizado una suplantación en la presentación de las pruebas previstas en el concurso.
5. Haber conocido con anticipación las pruebas aplicadas.
6. Haber realizado acciones para cometer fraude en el concurso.
7. Por las demás causales contenidas en la Constitución y en la Ley.

Las solicitudes de esta clase que se reciban por un medio diferente al indicado en el presente Acuerdo **no serán tramitadas.**

Recibida una solicitud de exclusión que reúna todos los requisitos anteriormente indicados, la CNSC iniciará la actuación administrativa de que trata el artículo 2.4.1.1.19. del Decreto Único Reglamentario 1075 de 2015, subrogado por el artículo 1° del Decreto Reglamentario 915 de 2016, en concordancia con el artículo 16 del Decreto Ley 760 de 2005, o las normas que las adicionen, modifiquen o

“Por el cual se convoca y se establecen las reglas del proceso de selección para proveer los empleos en vacancia definitiva de Directivos Docentes y Docentes pertenecientes al Sistema Especial de Carrera Docente, que prestan su servicio en instituciones educativas oficiales que atienden población mayoritaria de la entidad territorial certificada en educación DISTRITO CAPITAL BOGOTÁ – Proceso de Selección No. 2179 de 2021 – Directivos Docentes y Docentes”

sustituyan, la que comunicará por escrito al interesado para que intervenga en la misma. De no encontrarla ajustada a estos requisitos, será rechazada o se abstendrá de iniciar la referida actuación administrativa.

La exclusión de Lista de Elegibles, en caso de prosperar, procede sin perjuicio de las acciones de carácter disciplinario, penal o de otra índole a que hubiere lugar.

ARTÍCULO 29. MODIFICACIONES DE LISTAS DE ELEGIBLES. En virtud del artículo 15 del Decreto Ley 760 de 2005 o de las normas que las adicionen, modifiquen o sustituyan, la CNSC, de oficio o a petición de parte, mediante acto administrativo debidamente motivado, excluirá de las Listas de Elegibles a los participantes en este proceso de selección, cuando compruebe que su inclusión obedeció a un error aritmético en los puntajes obtenidos en las distintas pruebas aplicadas y/o en la ponderación y/o sumatoria de estos puntajes.

Estas listas también podrán ser modificadas por la CNSC, de oficio, a petición de parte o como producto de las solicitudes de corrección de resultados o datos y reclamaciones presentadas y resueltas, adicionándolas con una o más personas o reubicándola(s), cuando compruebe que hubo error, casos para los cuales se expedirá el respectivo acto administrativo modificadorio.

Iniciada la actuación administrativa correspondiente, que se iniciará, tramitará y decidirá en los términos del Capítulo I del Título III de la Parte Primera del CPACA, la comunicará por escrito al (os) interesado(s) para que intervenga(n) en la misma.

Asimismo, se modificará la lista de elegibles cuando con ocasión de la actuación adelantada en el artículo 28 del presente Acuerdo, se excluya a un aspirante de esta y se ordene la recomposición de la lista.

ARTÍCULO 30. FIRMEZA DE LA POSICIÓN EN UNA LISTA DE ELEGIBLES. La firmeza de la posición de un aspirante en una Lista de Elegibles se produce cuando no se encuentra inmerso en alguna de las causales o situaciones previstas en el artículo 28 del presente Acuerdo.

La firmeza de la posición en una Lista de Elegibles para cada aspirante que la conforma operará de pleno derecho.

PARÁGRAFO. Agotado el trámite de la decisión de exclusión de Lista de Elegibles, la CNSC comunicará a la correspondiente entidad territorial certificada la firmeza de dicha lista, por el medio que esta Comisión Nacional determine.

ARTÍCULO 31. FIRMEZA TOTAL DE UNA LISTA DE ELEGIBLES. La firmeza total de una Lista de Elegibles se produce cuando la misma tiene plenos efectos jurídicos para quienes la integran. Una vez en firme las Listas de Elegibles, la CNSC comunicará a la entidad interesada esta firmeza y publicará los correspondientes actos administrativos mediante los que se conforman y adoptan en la página web www.cnsc.gov.co; enlace, *Banco Nacional de Listas de Elegibles*, la cual constituye el medio oficial de publicación para todos los efectos legales y para que se inicien las acciones tendientes a efectuar la provisión por mérito de los respectivos empleos.

“Por el cual se convoca y se establecen las reglas del proceso de selección para proveer los empleos en vacancia definitiva de Directivos Docentes y Docentes pertenecientes al Sistema Especial de Carrera Docente, que prestan su servicio en instituciones educativas oficiales que atienden población mayoritaria de la entidad territorial certificada en educación DISTRITO CAPITAL BOGOTÁ – Proceso de Selección No. 2179 de 2021 – Directivos Docentes y Docentes”

ARTÍCULO 32. RECOMPOSICIÓN AUTOMÁTICA DE LAS LISTAS DE ELEGIBLES. Es la reorganización de la posición que ocupan los elegibles en una Lista de Elegibles en firme, como consecuencia del retiro de uno o varios de ellos, en virtud del nombramiento en el empleo para el cual concursaron, o sean excluidos de la Lista de Elegibles con fundamento en lo señalado en los artículos 28 y 29 del presente Acuerdo, sin que deba emitirse otro acto administrativo que la modifique.

ARTÍCULO 33. VIGENCIA DE LAS LISTAS DE ELEGIBLES. Las Listas de Elegibles tendrán una vigencia de dos (2) años a partir de su firmeza total, conforme a lo establecido en el párrafo del artículo 11 del Decreto Ley 1278 de 2002 o aquellas normas que lo modifiquen o sustituyan.

ARTÍCULO 34. VALIDEZ DE LISTAS DE ELEGIBLES TERRITORIALES. Las Listas de Elegibles deberán ser utilizadas en estricto orden descendente, para proveer únicamente las vacantes definitivas del empleo convocado, relacionados en los Grupos A, B o C para el cual se conforma dicha lista, así como para aquellas vacantes generadas a partir del inicio del concurso y durante los dos (2) años siguientes a la firmeza de la misma.

La CNSC, en uso de su competencia prevista en el literal e) el artículo 11 de la Ley 909 de 2004, podrá organizar la conformación y uso del Banco Nacional de Elegibles del sistema especial de carrera docente, el cual será departamentalizado, para efectos de ser utilizado en la provisión de cargos que se encuentren en vacancia definitiva y que no pueden ser provistos mediante la lista de elegibles vigente de la respectiva entidad territorial certificada en educación.

ARTÍCULO 35. AUDIENCIA PÚBLICA DE ESCOGENCIA DE VACANTE DEFINITIVA EN ESTABLECIMIENTO EDUCATIVO. En firme las respectivas Listas de Elegibles correspondientes a los empleos ubicados en los municipios relacionados en el Grupo A, Grupo B o Grupo C de que trata el artículo 8 del Acuerdo de Convocatoria, o la primera o primeras posiciones individuales en forma consecutiva y previa actualización de la OPEC por parte de las entidades territoriales certificadas en educación, la CNSC basada en la Resolución No. 12057 de 2020 o de la que la modifique o sustituya, programará la audiencia pública para que cada elegible, en estricto orden descendente del listado respectivo del cargo, escoja la vacante definitiva en establecimiento educativo, respetando en todo caso, el cargo docente o directivo docente para el cual haya concursado.

La CNSC podrá delegar en las entidades territoriales certificadas en educación las funciones de citar a los respectivos elegibles y de adelantar la audiencia de que trata el presente artículo, las cuales podrán adelantarse de manera virtual conforme lo establece el artículo 21 de la Resolución No. 12057 de 2020.

PARÁGRAFO: Los elegibles solo podrán escoger una vacante definitiva en el grupo para el cual se conforma la lista; sin que exista la posibilidad que puedan optar por el cambio entre las listas de elegibles conformadas para tal efecto.

ARTÍCULO 36. NOMBRAMIENTO EN PERÍODO DE PRUEBA Y EVALUACIÓN. Dentro de los cinco (5) días siguientes a la realización de la audiencia pública de escogencia de vacante definitiva en establecimiento educativo, la entidad territorial debe expedir el acto administrativo de nombramiento en período de prueba del educador y comunicarlo al interesado, siempre respetando la vacante seleccionada por el elegible.

“Por el cual se convoca y se establecen las reglas del proceso de selección para proveer los empleos en vacancia definitiva de Directivos Docentes y Docentes pertenecientes al Sistema Especial de Carrera Docente, que prestan su servicio en instituciones educativas oficiales que atienden población mayoritaria de la entidad territorial certificada en educación DISTRITO CAPITAL BOGOTÁ – Proceso de Selección No. 2179 de 2021 – Directivos Docentes y Docentes”

Comunicado el nombramiento, el designado dispone de un término improrrogable de cinco (5) días hábiles para comunicar a la entidad territorial su aceptación al cargo y diez (10) días hábiles adicionales para tomar posesión del mismo. En caso de no aceptar o de no tomar posesión del cargo en el término establecido, la entidad territorial certificada procederá a nombrar a quien siga en la lista de elegibles, salvo que el designado haya solicitado una prórroga justificada para su posesión y la misma sea aceptada por la entidad territorial certificada, la cual no puede ser superior a cuarenta y cinco (45) días calendario.

El período de prueba tendrá una duración hasta culminar el año escolar, siempre y cuando el docente o directivo docente se haya desempeñado en el cargo por lo menos durante cuatro (4) meses; en caso contrario el período de prueba termina al finalizar el año escolar siguiente a aquel en que fue nombrado.

Al final del período de prueba el educador será evaluado por el rector o director rural o, tratándose de los referidos directivos, por el nominador de la respectiva entidad territorial certificada en educación o su delegado, siguiendo el protocolo que adopte la CNSC, de conformidad con la propuesta que someta a su consideración el Ministerio de Educación Nacional.

ARTÍCULO 37. DERECHOS DE CARRERA, DERECHOS LABORALES Y VACANCIA TEMPORAL DEL EMPLEO DEL CUAL ES TITULAR - PERÍODO DE PRUEBA. El servidor con derechos de carrera que pertenezca al Sistema General o a un Sistema Especial o Específico, administrado y vigilado por la CNSC, que haya superado el concurso y sea nombrado en período de prueba, tiene derecho a que la entidad donde ejerce su cargo de carrera declare la vacancia temporal de su empleo mientras cumple el período de prueba en el empleo Docente o Directivo Docente. Una vez concluido y superado con éxito el período de prueba, para los educadores que traían derechos de carrera procederá su actualización en el escalafón y para los servidores con derechos de carrera en otro sistema general, especial o específico de carrera administrativa procederá la inscripción en el escalafón, previo cumplimiento de los requisitos exigidos para el efecto consagrados en el artículo 2.4.1.4.1.22. del Decreto Único Reglamentario 1075 de 2015. En caso contrario deberá regresar al empleo en el cual es titular de derechos de carrera.

El educador que tenga derechos de carrera de conformidad con los Decretos 2277 de 1979 o 1278 de 2002, dentro de los dos (2) días siguientes, contados a partir de que quede en firme la calificación del período de prueba, debe manifestar por escrito a la respectiva entidad territorial certificada si acepta o no continuar en el nuevo cargo.

En caso de continuar en el nuevo cargo, la Secretaría de Educación de la respectiva entidad territorial certificada, dentro de los tres (3) días siguientes a la comunicación de que trata el inciso anterior, deberá oficiar a la Secretaría de Educación de la entidad territorial de origen del educador para que decrete vacancia definitiva del cargo que se encontraba en vacancia temporal.

En caso de no continuar en el nuevo cargo, el educador deber reintegrarse a su cargo de carrera docente ante la entidad territorial certificada de origen, dentro de los tres (3) días siguientes a la comunicación de que trata el inciso segundo del presente artículo.

De haber obtenido una calificación no satisfactoria, el educador deberá reintegrarse a su cargo inicial en un plazo máximo de tres (3) días hábiles.

“Por el cual se convoca y se establecen las reglas del proceso de selección para proveer los empleos en vacancia definitiva de Directivos Docentes y Docentes pertenecientes al Sistema Especial de Carrera Docente, que prestan su servicio en instituciones educativas oficiales que atienden población mayoritaria de la entidad territorial certificada en educación DISTRITO CAPITAL BOGOTÁ – Proceso de Selección No. 2179 de 2021 – Directivos Docentes y Docentes”

PARÁGRAFO 1. Los educadores con derechos de carrera, regidos por el Decreto 2277 de 1979 o por el Decreto Ley 1278 de 2002, que superen este concurso y sean nombrados en período de prueba, conservarán sin solución de continuidad, sus condiciones laborales. Su cargo de origen sólo podrá ser provisto de manera temporal hasta tanto el servidor supere el período de prueba en el nuevo cargo. Si no supera el período de prueba, regresará a su cargo de origen.

PARÁGRAFO 2. Durante el periodo de prueba, el docente o directivo docente no puede ser trasladado, salvo que sea por razones de seguridad, de acuerdo con lo dispuesto en la Sección 2, Capítulo 2, Título 5, Parte 4, Libro 2 del Decreto Único Reglamentario 1075 de 2015.

ARTÍCULO 38. INSCRIPCIÓN O ACTUALIZACIÓN EN EL ESCALAFÓN DOCENTE. La inscripción o actualización en el escalafón docente, se efectuará en los términos de la normatividad vigente.

ARTÍCULO 39. VIGENCIA. El presente Acuerdo rige a partir de la fecha de su expedición y publicación en la página web de la CNSC, de conformidad con lo dispuesto en el artículo 2.4.1.1.6. del Decreto 1075 de 2015, subrogado por el artículo 1 del Decreto 915 de 2016.

Dado en Bogotá, D.C., el 29-10-2021

PUBLÍQUESE Y CÚMPLASE



MÓNICA MARÍA MORENO BAREÑO
Comisionada

CLAUDIA NAYIBE LÓPEZ HERNÁNDEZ
Alcaldesa

Aprobó: Sala de Comisionados 28 de octubre de 2021

Revisó: Elkin Orlando Martínez - Asesor de Despacho MMBB
David Rozo Parra - Asesor de Despacho MMBB

Proyectó: Diana Herlinda Quintero Preciado – Profesional Especializado Despacho MMBB Diana Quintero
Betsy Sánchez Theran - Profesional Especializado Despacho MMBB
Rosa Angela Huertas Huertas – Profesional Convocatoria Docentes

REPUBLICA DE COLOMBIA
IDENTIFICACION PERSONAL
CEDULA DE CIUDADANIA

NUMERO **79.858.705**

TELLEZ RUIZ
APELLIDOS

HERIBERTO
NOMBRES

[Handwritten Signature]
FIRMA



FECHA DE NACIMIENTO **19-MAR-1975**

SUCRE
(SANTANDER)
LUGAR DE NACIMIENTO

1.75 **A+** **M**
ESTATURA G.S. RH SEXO

04-JUN-1993 BOGOTA D.C
FECHA Y LUGAR DE EXPEDICION

INDICE DERECHO

[Signature]
REGISTRADOR NACIONAL
CARLOS ARIEL SANCHEZ TORRES



A-1500150-00250345-M-0079858705-20100818 0023447682A 1 1290902654



ANEXO

POR EL CUAL SE ESTABLECEN LAS CONDICIONES ESPECÍFICAS DE LAS DIFERENTES ETAPAS DEL PROCESO DE SELECCIÓN POR MÉRITO EN EL MARCO DE LOS PROCESOS DE SELECCIÓN Nos. 2150 a 2237 de 2021 – DIRECTIVOS DOCENTES Y DOCENTES

**BOGOTÁ, D.C.
Octubre 2021**

1.	ADQUISICIÓN DE DERECHOS DE PARTICIPACIÓN E INSCRIPCIONES.....	4
1.1	CONDICIONES PREVIAS AL PROCESO DE INSCRIPCIÓN.....	4
1.2	PROCEDIMIENTO DE INSCRIPCIÓN.	5
2	PRUEBAS DE APTITUDES Y COMPETENCIAS BÁSICAS Y PRUEBA PSICOTÉCNICA.....	8
2.1.	PRUEBA DE APTITUDES Y COMPETENCIAS BÁSICAS:.....	9
2.2.	PRUEBA PSICOTÉCNICA:	9
2.3	CITACIÓN A PRUEBAS:.....	9
2.4	CIUDADES PARA LA PRESENTACIÓN DE LAS PRUEBAS DE APTITUDES Y COMPETENCIAS BÁSICAS Y LA PRUEBA PSICOTÉCNICA Y PRUEBA DE ENTREVISTA:	9
2.5	RESERVA DE LAS PRUEBAS:	11
2.6	PUBLICACIÓN DE RESULTADOS DE LAS PRUEBAS DE APTITUDES Y COMPETENCIAS BÁSICAS Y LA PRUEBA PSICOTÉCNICA.....	11
2.7	RECEPCIÓN DE RECLAMACIONES PARA PRUEBAS ESCRITAS:.....	11
2.8.	RESULTADOS DEFINITIVOS DE LAS PRUEBAS ESCRITAS.....	12
3	CARGUE Y VALIDACIÓN DE DOCUMENTOS PARA LA VERIFICACIÓN DE REQUISITOS MÍNIMOS Y VALORACIÓN DE ANTECEDENTES	12
4	VERIFICACIÓN DE REQUISITOS MÍNIMOS.....	13
4.1	DEFINICIONES Y CONDICIONES DE LA DOCUMENTACIÓN PARA LA VERIFICACIÓN DE REQUISITOS MÍNIMOS.....	13
4.2	CONSIDERACIONES GENERALES RESPECTO DE LAS CERTIFICACIONES DE ESTUDIOS Y EXPERIENCIA.	17
4.3	DOCUMENTACIÓN PARA LA VERIFICACIÓN DE REQUISITOS MÍNIMOS.	17
4.4	PUBLICACIÓN DE RESULTADOS.....	18
4.5	RECLAMACIONES.....	18
4.6	PUBLICACIÓN DEL RESULTADO DEFINITIVO DE ADMITIDOS Y NO ADMITIDOS.	19
5.	PRUEBA DE VALORACIÓN DE ANTECEDENTES.....	19
5.2	PUBLICACIÓN DE RESULTADOS DE LA PRUEBA DE VALORACIÓN DE ANTECEDENTES. 23	
5.3	RECLAMACIONES.....	24
5.4	RESULTADOS DEFINITIVOS DE LA PRUEBA DE VALORACIÓN DE ANTECEDENTES.	24
6	PRUEBA DE ENTREVISTA.....	24
6.1	CARÁCTER Y VALOR PORCENTUAL	25

6.2	COMPETENCIAS A EVALUAR.....	25
6.3	METODOLOGÍA DE LA ENTREVISTA.....	25
6.4	CITACIÓN A LA PRUEBA DE ENTREVISTA:	25
6.5	PUBLICACIÓN DE LOS RESULTADOS DE LA PRUEBA DE ENTREVISTA:.....	26
6.6	RECLAMACIONES A LA PRUEBA DE ENTREVISTA:.....	26
6.7	CONSULTA RESPUESTA A RECLAMACIONES.....	26
6.8	RESULTADOS DEFINITIVOS DE LA PRUEBA DE ENTREVISTA.....	27
7.	LISTAS DE ELEGIBLES.	27
7.1.	PUBLICACIÓN DE RESULTADOS CONSOLIDADOS DE CADA UNA DE LAS PRUEBAS.....	27
7.2	CONFORMACIÓN DE LISTAS DE ELEGIBLES.	27
8.	PERÍODO DE PRUEBA.....	27

PREÁMBULO

El presente Anexo, hace parte integral de los Acuerdos del *Proceso de Selección para Directivos Docentes y Docentes*, contiene las especificaciones técnicas adicionales a las establecidas en tales Acuerdos para participar en este proceso. Los aspectos normativos que rigen cada una de sus etapas pueden ser consultados en el respectivo Acuerdo.

1. ADQUISICIÓN DE DERECHOS DE PARTICIPACIÓN E INSCRIPCIONES.

1.1 Condiciones Previas al Proceso de Inscripción.

Los aspirantes a participar en el presente proceso de selección deben tener en cuenta las siguientes consideraciones, antes de iniciar su trámite de inscripción:

- a) Es de su exclusiva responsabilidad consultar en el Sistema de Apoyo para la Igualdad, el Mérito y la Oportunidad, en adelante SIMO, de la Comisión Nacional del Servicio Civil, en adelante CNSC, las vacantes a proveer mediante este concurso de méritos, a partir de la fecha de entrada en vigencia de la Etapa de Divulgación de la respectiva Oferta Pública de Empleos de Carrera, en adelante OPEC (artículo 8° del Acuerdo del Proceso de Selección).
- b) Las correspondientes inscripciones se deberán realizar en las fechas establecidas por la CNSC, únicamente de manera virtual a través del sistema SIMO, disponible en la página web www.cnsc.gov.co.
- c) Con su inscripción, el aspirante acepta todas las condiciones y reglas establecidas para este proceso de selección, consentimiento que se estipula como requisitos generales de participación en el mismo, de conformidad con lo dispuesto en el artículo 7 del Acuerdo del Proceso de Selección.
- d) Con su registro y/o inscripción, el aspirante acepta: i) Que la CNSC, si se trata de un nuevo usuario que se va a registrar en SIMO, valide sus datos biográficos (nombres, apellidos, fecha de nacimiento, sexo y tipo, número y estado del documento de identificación) con la Registraduría Nacional del Estado Civil o, si se trata de un usuario ya registrado, que debe autovalidar tales datos con dicha entidad mediante el servicio web que para este fin disponga la CNSC en SIMO (botón en el Perfil del Ciudadano, en la opción del menú “Datos Básicos”) y que, una vez validados, estos datos no podrán ser modificados por el ciudadano, ii) que no se podrá registrar nadie que no se encuentre en las bases de datos de la Registraduría Nacional del Estado Civil, iii) que el medio de divulgación e información oficial para este proceso de selección, es la página web www.cnsc.gov.co, enlace SIMO, por lo tanto, deberá consultarla permanentemente, iv) que la CNSC le podrá comunicar la información relacionada con este proceso de selección al correo electrónico personal que obligatoriamente debe registrar en dicho aplicativo (evitando registrar correos institucionales), en concordancia con lo dispuesto por el artículo 2.4.1.1.6. del Decreto Único Reglamentario 1075 de 2015 subrogado por el artículo 1° del Decreto 915 de 2016, v) realizar en SIMO las reclamaciones e interponer los recursos que procedan en las diferentes etapas de este proceso de selección, en los términos del Decreto Ley 760 de 2005 o las normas que lo modifiquen, sustituyan o complementen y vi) que la CNSC realice en SIMO la comunicación y notificación de las situaciones o actuaciones administrativas que se generen en desarrollo de este proceso de selección, de conformidad con las disposiciones del Decreto Ley 760 de 2005 o las normas que lo modifiquen, sustituyan o complementen.

- e) Inscribirse en este proceso de selección no significa que el aspirante haya superado el concurso de méritos. Los resultados obtenidos en las diferentes pruebas a aplicar serán el único medio para determinar el mérito y sus consecuentes efectos, en atención a lo regulado en el Acuerdo del Proceso de Selección.
- f) Durante el presente proceso de selección los aspirantes podrán, bajo su exclusiva responsabilidad, actualizar en SIMO datos personales como: ciudad de residencia, dirección y número de teléfono. Los datos relacionados con nombres, apellidos, fecha de nacimiento, sexo, tipo, número y estado del documento de identificación y correo electrónico registrado en su inscripción, son inmodificables directamente por el aspirante y solamente se actualizarán previa solicitud del mismo adjuntando copia de su cédula de ciudadanía.
- g) El **aspirante en condición de discapacidad** debe manifestarlo en el formulario de datos básicos en SIMO, a fin de establecer los mecanismos necesarios para que pueda presentar las pruebas y acceder a las mismas cuando a ello hubiere lugar.

NOTA: Durante el proceso de selección los aspirantes podrán bajo su exclusiva responsabilidad, solicitar a la CNSC la modificación del **correo electrónico y número de cédula** registrados en su inscripción, adjuntando copia de su cédula de ciudadanía.

1.2 PROCEDIMIENTO DE INSCRIPCIÓN.

Para inscribirse en el presente proceso de selección, el aspirante debe realizar el siguiente procedimiento en el SIMO, y es responsable de cumplirlo a cabalidad, siguiendo las instrucciones señaladas en el *"Manual de Usuario - Módulo Ciudadano - SIMO"* y publicado en la página web www.cnsc.gov.co en el enlace SIMO y en el menú *"Información y Capacitación"*, opción *"Tutoriales y Videos"*:

1.2.1 Registro en el SIMO:

El aspirante debe verificar si se encuentra ya registrado en el SIMO. Si no se encuentra registrado, debe hacerlo, en la opción *"Registrarse"*, diligenciando todos los datos solicitados por el sistema en cada uno de los puntos del formulario denominado *"Registro de Ciudadano"*. Se precisa que el registro en el SIMO se realiza por una única vez y los datos de nombres, apellidos, fecha de nacimiento, sexo, tipo, número y estado del documento de identificación son validados con la Registraduría Nacional del Estado Civil.

Una vez registrado, debe ingresar a la página web www.cnsc.gov.co, enlace SIMO, con su usuario y contraseña, completar los datos básicos y adjuntar todos los documentos relacionados con su *Formación académica, Experiencia* y otros documentos que considere y sean necesarios, los cuales le servirán para la *Verificación de los Requisitos Mínimos*, en adelante *VRM*, y para la *Prueba de Valoración de Antecedentes*, en el presente proceso de selección. Cada documento cargado en SIMO no debe exceder de 2 MB de tamaño y debe estar en formato PDF.

El aspirante en condición de discapacidad debe manifestarlo en el formulario de datos básicos en SIMO, con el fin de establecer e implementar los mecanismos necesarios para que pueda presentar las pruebas escritas previstas en este proceso de selección y acceder a las mismas cuando a ello hubiere lugar.

1.2.2 Consulta de OPEC:

El aspirante registrado en SIMO debe ingresar al aplicativo, revisar los empleos de carrera ofertados en la presente convocatoria, y verificar en cuales cumple con los requisitos mínimos exigidos para su desempeño, los cuales se encuentran definidos en el Manual de Funciones, Requisitos y Competencias para los cargos de directivos docentes y docentes del sistema especial de Carrera Docente, adoptado por el Ministerio de Educación Nacional – MEN, mediante la Resolución No. 15683 de 2016 y adicionada por la Resolución No. 253 de 15 de enero de 2019.

Si no cumple con los requisitos de ningún empleo o con alguno de los *Requisitos Generales de Participación* establecidos en el artículo 7 del Acuerdo del Proceso de Selección, el aspirante no debe inscribirse.

1.2.3 Selección del empleo para el cual se va a concursar:

El aspirante debe escoger el empleo para el cual va a concursar en el presente Proceso de Selección, teniendo en cuenta que únicamente podrá inscribirse para un (1) empleo en el marco de los Procesos de Selección Nos. 2150 a 2237 de 2021– Directivos Docentes y Docentes y que debe cumplir los requisitos mínimos exigidos para el desempeño del mismo. Lo anterior, por cuanto la aplicación de las pruebas escritas para todos los empleos ofertados en el mismo se realizará en la misma fecha y a la misma hora.

Una vez haya decidido el empleo de su preferencia, debe seleccionarlo en SIMO y realizar la confirmación de selección del empleo.

Hasta el último día de la etapa de “actualización de documentos” el aspirante podrá actualizar, modificar, suprimir o reemplazar la información y/o documentos que ingresó o adjuntó cuando se registró en SIMO, con excepción del correo electrónico y la cédula de ciudadanía.

1.2.4 Validación de la información registrada:

SIMO mostrará los datos básicos, documentos de formación, experiencia y otros documentos que el aspirante tiene registrados en el Sistema. El aspirante debe validar que dicha información es pertinente, correcta y se encuentra actualizada.

El aspirante debe verificar que los documentos registrados en el SIMO, sean legibles, correspondan con los requisitos del empleo y que la información que suministra coincida con los documentos cargados.

Para continuar con el siguiente paso (pago de Derechos de participación), el aspirante debe seleccionar, entre las opciones establecidas en el numeral 2.4 del presente Anexo, la ciudad de presentación de las pruebas escritas a aplicar en este proceso de selección, listado de lugares igualmente habilitado en SIMO.

1.2.5 Pago de derechos de participación:

El aspirante debe realizar el pago de los Derechos de participación solamente para el empleo por el cual va concursar en el presente proceso de selección. Efectuado el pago no habrá lugar a la devolución del dinero, circunstancia que se entiende aceptada por el aspirante.

El pago de los Derechos de participación se debe realizar en el banco que para el efecto disponga la CNSC, bien sea online por PSE o por ventanilla en cualquiera de las sucursales que establezca dicho banco, opciones que SIMO habilitará al finalizar la confirmación de los datos de inscripción al empleo de interés del aspirante, así:

- a) Si el aspirante va a realizar el pago por la opción online por PSE, el sistema abrirá una ventana emergente con el listado de los bancos disponibles para usar esta alternativa. Una vez realizada la transacción, SIMO le enviará un correo electrónico con la confirmación y datos del pago. En consideración a que la plataforma PSE puede demorar varios minutos u horas para reportar dicho pago en SIMO, los aspirantes deben realizar este pago con la suficiente antelación para evitar que el mismo no quede registrado en SIMO al cierre de la Etapa de Inscripciones.
- b) Si el aspirante selecciona la opción de pago por ventanilla en el banco, SIMO generará un recibo que debe ser en impresión laser o de alta resolución, con el cual deberá realizar el pago en cualquiera de las sucursales del banco, por lo menos dos (2) días hábiles antes de vencerse el plazo para las inscripciones, dado que en esta modalidad de pago, el banco puede tomar hasta dos (2) días hábiles para reportar dicho pago en SIMO.

El aspirante debe tener en cuenta que solamente con el pago no queda inscrito. Debe continuar con el procedimiento de formalizar la inscripción.

1.2.6 Formalización de la Inscripción:

Una vez realizado el pago de los Derechos de participación para el empleo seleccionado y confirmado dicho pago por el banco en el sistema SIMO (confirmación que para el pago online por PSE puede demorar varios minutos u horas y para el pago por ventanilla en el banco puede demorar hasta dos días hábiles), el aspirante puede, con ese pago, hasta el último día de la etapa de inscripciones, cambiar de empleo, cuantas veces lo requiera, siempre y cuando el nuevo empleo seleccionado corresponda al mismo proceso de selección y no haya formalizado su inscripción, solo se puede hacer en estado preinscrito con pago.

El aspirante debe verificar que los documentos registrados en SIMO son los que le permiten acreditar el cumplimiento de los requisitos del empleo por el que pretende concursar, documentos que van a ser tenidos en cuenta para la etapa VRM y la Prueba de Valoración de Antecedentes en el presente proceso de selección.

Hasta el último día de la inscripción el aspirante podrá anexar y/o actualizar documentos en el SIMO. Sin embargo, para la etapa de verificación de requisitos mínimos y la prueba de valoración de antecedentes, se hará hasta la fecha que indique la CNSC, que será posterior a la firmeza de los resultados de la prueba de Aptitudes y Competencias Básicas y la Psicotécnica.

Realizada esta verificación, debe proceder a formalizar su inscripción, seleccionando en el sistema la opción “**INSCRIPCIÓN**”. SIMO generará una *Constancia de Inscripción*, en la cual el aspirante encontrará la información correspondiente a sus datos personales, datos del empleo para el cual formalizó su inscripción, ID de inscripción y resumen de los documentos cargados en el sistema. Esta información podrá ser consultada en cualquier momento por el aspirante al ingresar con su usuario y contraseña.

Se aclara que, si el aspirante escoge la opción de pago online por PSE y la transacción es exitosa, la opción “**INSCRIPCIÓN**” se habilitará de inmediato, pero si escoge la opción de pago por ventanilla en el banco, la opción “**INSCRIPCIÓN**” se habilitará dos (2) días hábiles después de realizar el pago.

Luego de formalizada la inscripción, la misma no podrá ser anulada, ni se podrá cambiar el empleo para el cual se inscribió el aspirante. Lo que si puede hacer es actualizar, modificar, reemplazar, adicionar o eliminar la información y/o los documentos registrados en el sistema para participar en el presente proceso de selección, únicamente hasta la fecha dispuesta por la CNSC para el cierre de la Etapa de Inscripciones, siguiendo esta ruta en SIMO: **Panel de control -> Mis Empleos -> Confirmar empleo -> “Actualización de Documentos”**. El sistema generará una nueva Constancia de Inscripción con las actualizaciones realizadas.

Frente a los documentos aportados se deben tener en cuenta dos momentos:

1. **Para el cumplimiento de los requisitos mínimos**, únicamente se tendrán en cuenta los títulos y certificaciones de experiencia obtenidos y cargados en el aplicativo SIMO hasta el último día habilitado para la recepción de documentos. No obstante, se precisa que para el cumplimiento del Requisito Mínimo se toma como fecha válida de los títulos y/o experiencia, la obtenida hasta el último día hábil de la etapa de inscripción.
2. **Para la prueba de valoración de antecedentes**, se tendrán en cuenta los certificados de formación y experiencia obtenidos, y cargados en el aplicativo SIMO hasta el último día habilitado para la recepción de documentos.

Si al finalizar la *Etapa de Inscripciones*, el aspirante pagó el Derecho de Participación para algún empleo y no formalizó la inscripción, el sistema automáticamente realizará su inscripción a tal empleo. Si el aspirante pagó los Derechos de Participación para más de un empleo y no formalizó su inscripción, será inscrito al último seleccionado y todos los documentos que tenga registrados al momento le serán asociados a dicha inscripción.

Los aspirantes inscritos podrán consultar en el sistema SIMO, con su usuario y contraseña, la cantidad total de inscritos para el empleo por el cual concursa.

2 PRUEBAS DE APTITUDES Y COMPETENCIAS BÁSICAS Y PRUEBA PSICOTÉCNICA.

Las pruebas de aptitudes y competencias básicas y prueba psicotécnica tienen elementos cognitivos, actitudinales y procedimentales, que pueden ser evaluadas mediante pruebas y/o instrumentos adquiridos o contruidos para tal fin.

2.1. Prueba de aptitudes y competencias básicas: Tiene por objeto valorar los niveles de conocimientos de la disciplina, habilidades, destrezas, aptitudes que demuestren los aspirantes del concurso público de méritos y estará orientada a la aplicación de saberes adquiridos para ejercer debidamente el cargo de Directivos Docentes y Docentes y contendrá los componentes de:

1. Lectura crítica
2. Razonamiento cuantitativo
3. Valoración de competencias blandas como liderazgo, ética, trabajo en equipo y ciudadanía y
4. Conocimientos disciplinares de la formación requerida para el cargo, y las competencias pedagógicas para evaluar, formar y enseñar.

2.2. Prueba Psicotécnica: Valora las actitudes, habilidades, motivaciones e intereses profesionales de los aspirantes en la realización directa de los procesos pedagógicos o de gestión institucional y frente a las funciones del cargo, de acuerdo con lo establecido en los artículos 4, 5 y 6 del Decreto Ley 1278 de 2002 y las fijadas en el Manual de Funciones, Requisitos y Competencias de que trata la Resolución No. 15683 de 2016, adicionada por la Resolución No. 253 de 2019, expedida por el Ministerio de Educación Nacional.

NOTA: Es importante que los aspirantes tengan en cuenta las siguientes consideraciones:

- ✓ Las pruebas de aptitudes y competencias básicas y la prueba psicotécnica se aplicarán en una misma sesión y en un único día, en la ciudad de presentación seleccionada al momento de realizar la inscripción, de conformidad con las ciudades propuestas para la aplicación de estas pruebas.
- ✓ Todos los aspirantes inscritos serán citados a los sitios de aplicación, en la fecha y hora que informe la CNSC por lo menos con cinco (5) días hábiles antes de la aplicación de las mismas, a través de la página web www.cnsc.gov.co enlace: SIMO.
- ✓ Los aspirantes que no superen el mínimo aprobatorio (70.00 puntos) para Directivos Docentes y (60.00) para Docentes, en las Pruebas de Aptitudes y Competencias Básicas¹, en virtud de lo previsto en el artículo 13º de los Acuerdos del Proceso de Selección, **no continuarán** en el proceso de selección por tratarse de una prueba de carácter eliminatorio.
- ✓ La prueba Psicotécnica y demás pruebas de carácter clasificatorio, se calificarán en una escala de cero (0) a cien (100) puntos, con una parte entera y dos (2) decimales.

2.3 Citación a Pruebas: La CNSC y/o el ICFES, o en su defecto la universidad o institución de educación que se contrate para el desarrollo del proceso de selección, informarán a través de la página web www.cnsc.gov.co, la fecha a partir de la cual los aspirantes inscritos deben ingresar con su usuario y contraseña al aplicativo SIMO, para consultar la fecha, hora y lugar de presentación de las pruebas, con una antelación mínima de diez (10) días calendario.

2.4 Ciudades para la presentación de las Pruebas de Aptitudes y Competencias Básicas y la Prueba Psicotécnica y Prueba de Entrevista: La aplicación de las Pruebas de Aptitudes y Competencias Básicas y la Prueba Psicotécnica se llevará a cabo en las siguientes ciudades/distritos/municipios:

¹ Artículo 2.4.1.1.11 del Decreto 1075 de 2015, modificado por el Decreto 2083 de 2016

Departamento	Ciudad / Municipio / Distrito
Amazonas	Leticia
Antioquia	Medellín
	Apartadó
	Rionegro
	Turbo
Arauca	Arauca
Atlántico	Barranquilla
Bogotá, D.C.	Bogotá D.C
Bolívar	Magangué
	Cartagena de Indias
Boyacá	Sogamoso
	Duitama
	Tunja
Caldas	Manizales
Caquetá	Florencia
Casanare	Yopal
	Villanueva
	Paz de Ariporo
Cauca	Popayán
Cesar	Valledupar
	Aguachica
Chocó	Quibdó
Córdoba	Montería
	Sahagún
	Santa Cruz de Lorica
Cundinamarca	Girardot
	Zipacquirá
	Facatativá
	Guaduas
	Gachetá
Guainía	Inírida
Guaviare	San José Del Guaviare
Huila	Neiva
	Pitalito
La Guajira	Riohacha
Magdalena	Santa Marta
Meta	Villavicencio
Nariño	Pasto
	Ipiales
Norte de Santander	Cúcuta
	Ocaña
Putumayo	Mocoa
Quindío	Armenia
Risaralda	Pereira
Santander	Bucaramanga
	Barrancabermeja
Sucre	Sincelejo
Tolima	Ibagué

Departamento	Ciudad / Municipio / Distrito
Valle del Cauca	Buenaventura
	Cartago
	Guadalajara De Buga
	Jamundí
	Cali
Vichada	Puerto Carreño

NOTA: Los aspirantes deben revisar la GUÍA DE ORIENTACIÓN y EJES TEMÁTICOS que realice el ICFES o la universidad o institución de educación superior contratada, donde encontrarán de manera detallada las recomendaciones e instrucciones para la presentación de las pruebas, así como la forma en que los resultados de aplicación de las mismas serán calificados y/o evaluados en el Proceso de Selección, la cual será publicada previa a la aplicación de las pruebas escritas en la página web www.cnsc.gov.co.

2.5 Reserva de las Pruebas: Las pruebas realizadas durante el proceso de selección son de carácter reservado y sólo serán de conocimiento de las personas que indique la CNSC en desarrollo de los procesos de reclamación, al tenor de lo ordenado en el inciso tercero del numeral 3 del artículo 31 de la Ley 909 de 2004.

2.6 Publicación de Resultados de las Pruebas de Aptitudes y Competencias Básicas y la Prueba Psicotécnica.

Se realizará en la fecha que disponga la CNSC, que será informada con una antelación no inferior a cinco (5) días hábiles, en la página web www.cnsc.gov.co enlace SIMO y del el ICFES o la Institución de Educación Superior contratada para el desarrollo de las pruebas.

2.7 Recepción de Reclamaciones para pruebas escritas: Las reclamaciones contra los resultados de estas pruebas se presentarán por los aspirantes únicamente a través del sistema SIMO, frente a sus propios resultados (no frente a los de otros aspirantes), dentro de los cinco (5) días hábiles siguientes a la fecha de publicación de los mismos, de conformidad con las disposiciones del artículo 13 del Decreto Ley 760 de 2005 o la norma que lo modifique o sustituya.

2.7.1. Acceso a Pruebas Escritas: En la respectiva reclamación el aspirante puede solicitar el acceso a las pruebas por él presentadas, señalando expresamente el objeto y las razones en las que fundamenta su petición.

La Comisión Nacional del Servicio Civil, el ICFES o la Institución de Educación Superior contratada, citará en la misma ciudad de aplicación, únicamente a los aspirantes que durante el período de reclamación hubiesen solicitado el acceso a las pruebas presentadas.

El aspirante solo podrá acceder a las pruebas por él presentadas, atendiendo el protocolo que para el efecto se establezca, advirtiendo que en ningún caso está autorizada su reproducción física y/o digital (fotocopia, fotografía, documento escaneado u otro similar), con el ánimo de conservar la reserva o limitación contenida en el artículo 31 de la Ley 909 de 2004.



A partir del día siguiente al acceso a los documentos objeto de reserva, el aspirante contará con un término de dos (2) días hábiles para completar su reclamación, para lo cual, se habilitará el aplicativo SIMO por el término antes mencionado.

Lo anterior, en atención a que las pruebas son propiedad patrimonial de la CNSC y el uso por parte del aspirante para fines distintos a la consulta y trámite de reclamaciones, se constituye en un delito que será sancionado de conformidad con la normatividad vigente.

2.7.2. Respuesta a Reclamaciones: Para atender las reclamaciones, el ICFES, la universidad o institución de educación superior contratada, podrá utilizar la respuesta conjunta, única y masiva, de conformidad con la Sentencia T-466 de 2004 proferida por la Corte Constitucional y lo previsto por el artículo 22 del Código de Procedimiento Administrativo y de lo Contencioso Administrativo sustituido por el artículo 1 de la Ley 1755 de 2015.

Contra la decisión con la que se resuelven las reclamaciones no procede ningún recurso.

En la(s) fecha(s) que disponga la CNSC, que será(n) informada(s) con una antelación no inferior a cinco (5) días hábiles en la página web www.cnsc.gov.co, enlace SIMO, el aspirante podrá ingresar al aplicativo con su usuario y contraseña y consultar la decisión que resolvió la reclamación presentada.

2.7.3. Consulta de la respuesta a las reclamaciones: En la fecha que disponga la CNSC, que será informada con una antelación no inferior a cinco (5) días hábiles en la página web www.cnsc.gov.co enlace SIMO, el aspirante podrá ingresar al aplicativo con su usuario y contraseña, y consultar la respuesta a la reclamación presentada, que será emitida por el ICFES, la universidad o institución de educación superior contratada.

2.8. RESULTADOS DEFINITIVOS DE LAS PRUEBAS ESCRITAS.

Los resultados definitivos de cada una de estas pruebas, se publicarán en la página web www.cnsc.gov.co, enlace SIMO, y/o en el sitio web del ICFES, la universidad o institución de educación superior contratada para realizar esta etapa del proceso de selección. Los mismos podrán ser consultados por los aspirantes ingresando al aplicativo con su usuario y contraseña, a partir de la(s) fecha(s) que se informe(n) por estos mismos medios.

3 CARGUE Y VALIDACIÓN DE DOCUMENTOS PARA LA VERIFICACIÓN DE REQUISITOS MÍNIMOS Y VALORACIÓN DE ANTECEDENTES

La CNSC dará a conocer con al menos cinco (5) días calendario de antelación, la fecha para que los aspirantes que superaron las pruebas de Aptitudes y Competencias Básicas, realicen el cargue y la actualización de los documentos registrados, para lo cual, SIMO mostrará todos los datos básicos y documentos de formación, experiencia y otros documentos que el aspirante tiene

registrados en SIMO. El aspirante debe verificar que dicha información se encuentre correcta y actualizada para participar en el proceso de selección.

El aspirante debe verificar que los documentos registrados en SIMO sean legibles, correspondan con los requisitos del empleo y que la información que suministra coincida con los documentos cargados.

4 VERIFICACIÓN DE REQUISITOS MÍNIMOS

El ICFES, la universidad o institución de educación superior contratada para el efecto por la CNSC realizará, a los aspirantes que hayan superado la prueba de aptitudes y competencias básicas, la verificación del cumplimiento de los requisitos mínimos exigidos para el cargo que hayan seleccionado y que estén señalados en el Manual de Funciones, Requisitos y Competencias de que trata la Resolución No. 15683 de 2016, modificada por la Resolución No. 00253 de 2019, expedida por el Ministerio de Educación Nacional con el fin de establecer si son o no admitidos para continuar en el concurso de méritos.

La verificación de requisitos mínimos se realizará exclusivamente con base en la documentación aportada por el aspirante en el Sistema SIMO al momento de la inscripción y en la etapa de “actualización y validación de documentos”, conforme a lo registrado *en el último “Reporte de Inscripción”* y tal como fue definido en el numeral 1.2.6 del presente Anexo, generado, en la forma establecida y de acuerdo con las exigencias señaladas en el en el Manual de Funciones, Requisitos y Competencias de que trata la Resolución No. 15683 de 2016² adicionada por la Resolución No. 253 de 2019, que estará publicado en la página web www.cnsc.gov.co enlace SIMO y/o ICFES, la universidad o institución de educación superior contratada.

El ICFES, la universidad o institución de educación superior contratada para el efecto por la CNSC, realizará la verificación de requisitos mínimos teniendo como fecha de corte, el último día hábil de las inscripciones prevista por la CNSC.

Los aspirantes que acrediten y cumplan los requisitos mínimos establecidos en la OPEC, serán **Admitidos** y continuarán en el proceso de selección, y aquellos que no cumplan con todos los requisitos mínimos establecidos serán **Inadmitidos** y no podrán continuar en el proceso.

4.1 DEFINICIONES Y CONDICIONES DE LA DOCUMENTACIÓN PARA LA VERIFICACIÓN DE REQUISITOS MÍNIMOS.

4.1.1 Definiciones: Para todos los efectos del proceso de selección, se tendrán en cuenta las siguientes definiciones:

- a) **Educación:** Se entiende como la serie de contenidos teórico-prácticos adquiridos mediante formación académica o capacitación, y que se expresa en las siguientes categorías.
 - i) **Educación Formal:** Son los conocimientos académicos adquiridos en instituciones públicas o privadas, debidamente reconocidas por el Gobierno Nacional, correspondientes a programas de normalista superior otorgado por una de las Escuelas Normales Superiores

² Modificada por la Resolución No. 00253 de 2019

transformada y acreditada por el Ministerio de Educación Nacional, Licenciaturas en Educación, programas de profesionales en alguno de los títulos habilitados para ejercer la función docente, de acuerdo con el Manual de Funciones, Requisitos y Competencias para los cargos de Directivos Docentes y Docentes del sistema especial de carrera docente de que trata la Resolución No. 15683 de 2016³ y sus modificaciones, expedida por el Ministerio de Educación Nacional o las norma que lo modifiquen. También la educación formal se acredita con los títulos académicos de los programas de posgrado en las modalidades de especialización, maestría y doctorado.

Los títulos otorgados por una institución de educación extranjera deberán acreditarse debidamente convalidados ante el Ministerio de Educación Nacional, de acuerdo con lo previsto en el artículo 2.4.6.3.5 del Decreto 1075 de 2015.

ii) Educación Continua: Son los conocimientos académicos adquiridos por el aspirante a través de cursos de formación pedagógica, didáctica o gestión educativa ofrecidos por instituciones educativas debidamente autorizadas para ello, o la formación que realiza el educador en su puesto de trabajo como producto de la ejecución de planes de mejoramiento de la calidad educativa que desarrolla el Ministerio de Educación Nacional, las Secretarías de Educación o las mismas instituciones educativas. Esta formación continua debe haberse desarrollado durante los últimos cinco (5) años y la certificación correspondiente debe indicar que cada curso se desarrolló con una intensidad mayor a 100 horas o 4 créditos académicos.

b) Experiencia: Se entiende como los conocimientos, las habilidades y destrezas adquiridas o desarrolladas durante el ejercicio de un cargo de directivo docente, docente o en otro tipo de cargo, de conformidad con lo que se establece a continuación:

i) Experiencia Directiva Docente: Es la experiencia profesional de reconocida trayectoria educativa adquirida en alguno de los cargos directivos docentes señalados en los artículos 129 de la Ley 115 de 1994 o 6 del Decreto Ley 1278 de 2002, la cual se reconoce a partir del ejercicio efectivo de las funciones del cargo directivo docente.

ii) Experiencia Docente: Es la experiencia profesional en cargos docentes de tiempo completo, en cualquier nivel educativo y tipo de institución oficial o privada.

iii) Experiencia en otros cargos: Es la experiencia profesional en el ejercicio de cargos en que se hayan cumplido funciones de administración de personal, de finanzas o de planeación en instituciones educativas oficiales o privadas de cualquier nivel educativo, la cual se asume como requisito para quienes aspiren a cargos de directivos docentes. Para efectos de la valoración de antecedentes esta experiencia se tomará en cuenta si tiene relación con el desarrollo proyectos educativos y pedagógicos, programas de mejoramiento de la calidad educativa o gestión educativa.

Comoquiera que el artículo 2 de la Ley 2039 del 27 de julio de 2020, modificado por las Leyes 2113 y 2119 de 2021 y reglamentado por el Decreto 952 de 2021, regula algunos tipos de experiencia

³ Ibidem

previa, y la Ley 2043 de la misma fecha, reconoce la práctica laboral como experiencia profesional y/o relacionada, para efectos de la VRM y la Prueba de Valoración de Antecedentes de este proceso de selección, se van a aplicar, en estos casos, según las especificaciones previstas en los respectivos apartes del Anexo del presente Acuerdo, los lineamientos definidos para el efecto en la complementación del Criterio Unificado *“Verificación de requisitos mínimos y prueba de valoración de antecedentes de los aspirantes inscritos en los procesos de selección que realiza la CNSC para proveer vacantes definitivas de cargos de carrera administrativa”*, aprobado por la Sala Plena de Comisionados el 21 de septiembre de 2021.

4.1.2 Condiciones de la documentación para la Verificación de Requisitos Mínimos.

4.1.2.1 Certificación de la Educación: Los estudios se acreditarán mediante la presentación de diplomas, actas de grado o títulos otorgados por las Escuelas Normales Superiores debidamente acreditadas por el Ministerio de Educación Nacional o por las Instituciones de Educación Superior de programas que tengan registro calificado correspondiente. Para su validez requerirán de los registros y autenticaciones que determinen las normas vigentes sobre la materia. La tarjeta profesional o matrícula correspondiente, según sea el caso, excluye la presentación de los documentos enunciados anteriormente.

a) Títulos y certificados obtenidos en el exterior. Los estudios realizados y los títulos obtenidos en el exterior requerirán para su validez, estar apostillados y traducidos en idioma español de acuerdo con los requerimientos establecidos en la Resolución No. 1959 del 03 de agosto de 2020 expedida por el Ministerio de Relaciones Exteriores y lo dispuesto en el Criterio Unificado y su complementación *“Verificación de requisitos mínimos y prueba de valoración de antecedentes de los aspirantes inscritos en los procesos de selección que realiza la CNSC para proveer vacantes definitivas de cargos de carrera administrativa”*

b) Certificaciones de Educación Continúa. Deberán contener mínimo lo siguiente:

- ✓ Nombre o razón social de la entidad o institución.
- ✓ Nombre del evento.
- ✓ Fechas de realización.
- ✓ Intensidad horaria, la cual debe estar indicada en horas o créditos y en caso de expresarse en días, se debe señalar el número total de horas por día.

Certificación de experiencia: Para la contabilización de la experiencia profesional, a partir de la fecha de terminación de materias, deberá adjuntarse la certificación expedida por la institución educativa, en que conste la fecha de terminación y la aprobación de la totalidad del pensúm académico. En caso de no aportarse, la misma se contará a partir de la obtención del título profesional. Para el caso de los profesionales de la salud e ingenieros se tendrá en cuenta lo dispuesto en el acápite de Definiciones del presente Anexo.

Los certificados de experiencia en entidades públicas o privadas, deben indicar de manera expresa y exacta:

- a) Nombre o razón social de la entidad que la expide.
- b) Cargos desempeñados.
- c) Funciones, salvo que la ley las establezca.
- d) Fecha de ingreso y de retiro (día, mes y año).

Las certificaciones deberán ser expedidas por el Jefe de Personal o el Representante Legal de la entidad o empresa, o quienes hagan sus veces.

Para el caso de certificaciones expedidas por personas naturales, las mismas deberán llevar la firma, antefirma legible (Nombre completo) y número de cédula del empleador contratante, así como su dirección y teléfono.

Cuando las certificaciones indiquen una jornada laboral inferior a ocho (8) horas diarias, el tiempo de experiencia se establecerá sumando las horas trabajadas y dividiendo el resultado por ocho (8).

La experiencia acreditada mediante contratos de prestación de servicios, deberá ser soportada con la respectiva certificación de la ejecución del contrato o mediante el Acta de Liquidación o Terminación, precisando las actividades desarrolladas y las fechas de inicio y terminación de ejecución del contrato (día, mes y año).

Para la experiencia profesional adquirida como profesor universitario en la modalidad de hora cátedra, se contabilizará únicamente el tiempo del semestre académico que la certificación señale de manera expresa. En el caso que la certificación no señale la fecha de inicio y terminación del semestre académico, se sumarán las horas certificadas y se dividirá el resultado por ocho (8) para establecer el tiempo de experiencia.

En los casos en que el aspirante haya ejercido su profesión o actividad en forma independiente o en una empresa o entidad actualmente liquidada, la experiencia se acreditará mediante declaración del mismo, siempre y cuando se especifiquen las fechas de inicio y de terminación (día, mes y año), el tiempo de dedicación y las funciones o actividades desarrolladas, la cual se entenderá rendida bajo la gravedad del juramento.

Cuando se presente experiencia adquirida de manera simultánea en una o varias instituciones (tiempos traslapados), el tiempo de experiencia se contabilizarán por una sola vez.

NOTA. Es importante que los aspirantes tengan en cuenta:

- ✓ Las certificaciones que no reúnan las condiciones anteriormente señaladas no serán tenidas como válidas y, en consecuencia, no serán objeto de evaluación dentro del proceso de selección, ni podrán ser objeto de posterior complementación o corrección. No se deben adjuntar Actas de Posesión ni documentos irrelevantes para demostrar la experiencia. No obstante, las mencionadas certificaciones podrán ser validadas por parte de la CNSC en pro de garantizar la debida observancia del principio de mérito en cualquier etapa del proceso de selección.
- ✓ Los certificados de experiencia expedidos en el exterior deberán presentarse debidamente traducidos y apostillados o legalizados, según sea el caso. La traducción debe ser realizada por

un traductor certificado, en los términos previstos en la Resolución No. 1959 del 03 de agosto de 2020 expedida por el Ministerio de Relaciones Exteriores.

- ✓ Las certificaciones expedidas por las entidades podrán contener los parámetros establecidos en los modelos propuestos por la CNSC, los cuales podrán ser consultados en el siguiente link: <https://www.cnsc.gov.co/index.php/criterios-y-doctrina/doctrina>.

4.2 CONSIDERACIONES GENERALES RESPECTO DE LAS CERTIFICACIONES DE ESTUDIOS Y EXPERIENCIA.

Las definiciones contenidas en el presente Anexo, serán aplicadas de manera irrestricta para todos los efectos de la etapa de Verificación de Requisitos Mínimos y la prueba de Valoración de Antecedentes.

Los certificados de estudios y experiencia exigidos para el empleo por el cual concursa el aspirante, deberán presentarse en los términos establecidos en el Acuerdo del proceso de selección, lo prescrito en el presente anexo, en consonancia con lo dispuesto en el Criterio Unificado *“Verificación de Requisitos Mínimos y prueba de Valoración de Antecedentes de los aspirantes inscritos en los procesos de selección que realiza la CNSC para proveer vacantes definitivas de cargos de carrera administrativa”*.

No se aceptarán para efecto alguno los títulos, diplomas, actas de grado, certificaciones de estudio o experiencia que se aporten por medios distintos al SIMO, o cargados o modificados con posterioridad al período de inscripción y en la etapa de “actualización y validación de documentos”, en este Proceso de Selección.

NOTA: El ICFES, la universidad o institución de educación superior contratada para el efecto, realizará la Verificación de Requisitos Mínimos teniendo en cuenta los títulos y certificaciones de experiencia obtenidos hasta el último día hábil de la etapa de inscripción y la Valoración de Antecedentes teniendo como fecha de corte, **el último día habilitado para la “recepción de documentos” la cual será señalada por la CNSC, conforme a la regla definida en el numeral 1.2.6 del presente Anexo.**

4.3 DOCUMENTACIÓN PARA LA VERIFICACIÓN DE REQUISITOS MÍNIMOS.

Los documentos que se deben adjuntar escaneados en SIMO, tanto para la Verificación de los Requisitos Mínimos como para la prueba de Valoración de Antecedentes, son los siguientes:

- 1) Cédula de ciudadanía ampliada por ambas caras u otro documento de identificación con fotografía y número de cédula.
- 2) Título(s) académico(s) o acta(s) de grado, o certificación de terminación de materias de la respectiva institución universitaria, conforme a los requisitos de estudio exigidos en el Proceso de Selección para ejercer el empleo al cual aspira, o la Tarjeta Profesional. Los títulos obtenidos en el extranjero deben ir acompañados de la respectiva convalidación del Ministerio de Educación Nacional, conforme lo establece el artículo 2.4.6.3.5 del Decreto 1075 de 2015.
- 3) Certificación(es) de los programas de Educación Continua en temas relacionados con la formación pedagógica, didáctica o de gestión educativa y con intensidades mayores a 100

horas o 4 créditos académicos, debidamente organizadas en el orden cronológico de la más reciente a la más antigua. No serán consideradas las certificaciones para estos tipos de formación que tengan fecha de realización de más de cinco (5) años, contados retroactivamente a partir de la fecha de la actualización de documentos.

- 4) Certificaciones de experiencia expedidas por la autoridad competente de la respectiva institución pública o privada, ordenadas cronológicamente de la más reciente a la más antigua. Estos documentos deberán contener como mínimo, las especificaciones previstas en el presente Anexo.
- 5) Los demás documentos que permitan la verificación del cumplimiento de los requisitos mínimos del empleo de la OPEC para el cual se inscribe el aspirante y aquellos que considere deben ser tenidos en cuenta para la prueba de Valoración de Antecedentes.

El cargue de los documentos es una obligación en cabeza del aspirante y se efectuará únicamente a través del SIMO. La información cargada en el aplicativo para efectos de la Verificación de Requisitos Mínimos y la prueba de Valoración de Antecedentes podrá ser modificada hasta antes del cierre de la etapa de inscripciones, o en las fechas establecidas para el cargue y actualización de documentos que señale la CNSC. Los documentos enviados o radicados en forma física o por medios distintos a SIMO, o los que sean adjuntados o cargados con posterioridad al último día habilitado para la *“recepción de documentos”*, no serán objeto de análisis.

Cuando el aspirante no presente la documentación que acredite los requisitos mínimos de que trata este numeral, se entenderá que desiste de participar en el proceso de selección y, por tanto, quedará excluido del mismo, sin que por ello pueda alegar derecho alguno.

NOTA: Los aspirantes varones que queden en lista de elegibles y sean nombrados en estricto orden de mérito en los empleos vacantes objeto del presente proceso, al momento de tomar posesión del empleo deberán acreditar su situación militar, de acuerdo con lo establecido en el inciso segundo del artículo 20 de la Ley 1780 del 02 de mayo de 2016.

4.4 PUBLICACIÓN DE RESULTADOS

El resultado de la Verificación de Requisitos Mínimos será publicado en la página web www.cnsc.gov.co enlace SIMO, a partir de la fecha que disponga la CNSC, la cual será informada por estos mismos medios con una antelación no inferior a cinco (5) días hábiles.

Para conocer el resultado, los aspirantes deberán ingresar al aplicativo SIMO con su usuario y contraseña.

4.5 RECLAMACIONES.

Las reclamaciones con ocasión de los resultados de la verificación del Cumplimiento de Requisitos Mínimos, se presentarán por los aspirantes a través del sistema SIMO, dentro de los cinco (5) días hábiles siguientes a la fecha de publicación de los resultados, en los términos del artículo 12 del Decreto Ley 760 de 2005, las cuales serán decididas por la CNSC, a través del ICFES o de la universidad o institución de educación superior contratada para el efecto.

Para atender las reclamaciones, el ICFES, la universidad o institución de educación superior contratada, podrá utilizar la respuesta conjunta, única y masiva, de conformidad con la Sentencia T-466 de 2004, proferida por la Corte Constitucional y lo previsto por el artículo 22 del Código de Procedimiento Administrativo y de lo Contencioso Administrativo, sustituido por el artículo 1° de la Ley 1755 de 2015.

Las respuestas a las reclamaciones serán comunicadas a los participantes en los términos del artículo 33 de la Ley 909 de 2004 y deberán ser consultadas a través del aplicativo SIMO, ingresando con su usuario y contraseña.

Contra la decisión que resuelva las reclamaciones no procede ningún recurso.

4.6 PUBLICACIÓN DEL RESULTADO DEFINITIVO DE ADMITIDOS Y NO ADMITIDOS.

El resultado definitivo de admitidos y no admitidos para el empleo al que están inscritos los aspirantes será publicado en la página web www.cnsc.gov.co enlace SIMO.

5. PRUEBA DE VALORACIÓN DE ANTECEDENTES.

Tal como se estableció en el artículo 19 de los Acuerdos que rigen los Procesos de Selección Nos. 2150 a 2237 de 2021 – Directivos Docentes y Docentes, esta prueba tiene por objeto la valoración de la formación y de la experiencia acreditada por el aspirante, **adicional a los requisitos mínimos** exigidos para el empleo a proveer, y se aplicará únicamente a los aspirantes que hayan superado la prueba de Aptitudes y Competencias Básicas y la etapa de verificación de requisitos mínimos.

Para esta prueba se tendrán en cuenta las definiciones, certificaciones de educación y de experiencia, así como las consideraciones y la documentación descritas en el acápite de Verificación de Requisitos Mínimos.

5.1 CRITERIOS VALORATIVOS PARA PUNTUAR LA EDUCACIÓN EN LA PRUEBA DE VALORACIÓN DE ANTECEDENTES.

Para la evaluación de la formación académica se tendrán en cuenta los criterios y puntajes relacionados a continuación, respecto de los **documentos adicionales** al requisito mínimo exigido en la OPEC, los cuales son acumulables hasta el máximo definido en los numerales 5.1.1, 5.1.2 y 5.1.3 del presente Anexo que hace parte integral de los Acuerdos que rigen los Procesos de Selección Nos. 2150 a 2237 de 2021 – Directivos Docentes y Docentes para cada factor.

5.1.1 Para el cargo de Directivo Docente Rector: La valoración de antecedentes para los aspirantes que concursan para un cargo de Directivo Docente Rector, se hará de conformidad con la siguiente tabla de valoración:

FACTORES A EVALUAR		Puntaje máximo a obtener: 100 puntos	
EDUCACIÓN FORMAL MÍNIMA. Título de requisito mínimo, según la Resolución No. 15683 de 2016, adicionada por la Resolución No. 253 de 2019.		20 puntos	
EDUCACIÓN FORMAL ADICIONAL RELACIONADA CON CIENCIAS DE LA EDUCACIÓN		Hasta 25 puntos	
Título de Licenciado	10 puntos		
Título de postgrado, así:	Especialización:		15 puntos
	Maestría:		20 puntos
	Doctorado:	25 puntos	
EDUCACIÓN FORMAL ADICIONAL EN ÁREAS DIFERENTES A LAS CIENCIAS DE LA EDUCACIÓN		Hasta 5 puntos	
Título profesional no licenciado	2 puntos		
Título de postgrado, así:	Especialización:		3 puntos
	Maestría:		4 puntos
	Doctorado:	5 puntos	
OTROS CRITERIOS DE VALORACIÓN		Hasta 20 puntos	
EDUCACIÓN DE PROGRAMAS DE ALTA CALIDAD Y PRUEBAS SABER PRO			
Pruebas Saber Pro	Puntaje Saber PRO en el percentil mayor a 80, o quintil "excelente" o quintil 5		20 puntos
	Puntaje Saber PRO en el percentil mayor a 60 y menor o igual a 80, o quintil "Bueno" o quintil 4		10 puntos
Programas Acreditados de Alta Calidad	Por cada título profesional universitario	15 puntos	
FORMACIÓN CONTINUA. Formación continua desarrollada en los últimos 5 años (contabilizados de manera retroactiva desde el último día de la etapa de cargue y validación de documentos en SIMO), relacionada con formación pedagógica, didáctica o de gestión educativa (con intensidades mayores a 100 horas o 4 créditos académicos). Máximo 5 cursos certificados, se otorgará 4 puntos por cada certificación válida, para un total hasta de 20 puntos.			
EXPERIENCIA		Hasta 30 puntos	
Experiencia relacionada con cargos de directivo docente	Hasta 30 puntos, 5 puntos por cada año de experiencia.		
Experiencia docente en cualquier nivel educativo.	Hasta 25 puntos, 5 puntos por cada año de experiencia.		
Otra experiencia en cargos que ejerzan funciones en áreas de planeación, administración de personal o finanzas en instituciones educativas.	Hasta 15 puntos; 3 puntos por cada año de experiencia.		

5.1.2 Para el cargo de Directivo Docente Coordinador: La valoración de antecedentes para los aspirantes que concursan para un cargo de Directivo Docente Coordinador, se hará de conformidad con la siguiente tabla de valoración:

FACTORES A EVALUAR		Puntaje máximo a obtener: 100 puntos	
EDUCACIÓN FORMAL MÍNIMA. Título de requisito mínimo, según la Resolución No. 15683 de 2016, adicionada por la Resolución No. 253 de 2019.		25 puntos	
EDUCACIÓN FORMAL ADICIONAL RELACIONADA CON CIENCIAS DE LA EDUCACIÓN		Hasta 25 puntos	
Título de Licenciado	10 puntos		
Título de postgrado, así:	Especialización:		15 puntos
	Maestría:		20 puntos
	Doctorado:	25 puntos	
EDUCACIÓN FORMAL ADICIONAL EN ÁREAS DIFERENTES A LAS CIENCIAS DE LA EDUCACIÓN:		Hasta 5 puntos	
Título profesional no licenciado	2 puntos		
Título de postgrado, así:	Especialización:		3 puntos
	Maestría:		4 puntos
	Doctorado:	5 puntos	
OTROS CRITERIOS DE VALORACIÓN		Hasta 20 puntos	
EDUCACIÓN DE PROGRAMAS DE ALTA CALIDAD Y PRUEBAS SABER PRO.			
Pruebas Saber Pro	Puntaje Saber PRO en el percentil mayor a 80, o quintil "excelente" o quintil 5		20 puntos
	Puntaje Saber PRO en el percentil mayor a 60 y menor o igual a 80, o quintil "Bueno" o quintil 4		10 puntos
Programas Acreditados de Alta Calidad	Por cada título profesional universitario		15 puntos
FORMACIÓN CONTINUA. Formación continua desarrollada en los últimos 5 años (contabilizados de manera retroactiva desde el último día de la etapa de cargue y validación de documentos en SIMO), relacionada con formación pedagógica, didáctica o de gestión educativa (con intensidades mayores a 100 horas o 4 créditos académicos). Máximo 5 cursos certificados, se otorgará 4 puntos por cada certificación válida, para un total hasta de 20 puntos.			
EXPERIENCIA		Hasta 25 puntos	
Experiencia relacionada con cargos de directivo docente	Hasta 25 puntos, 5 puntos por cada		

FACTORES A EVALUAR		Puntaje máximo a obtener: 100 puntos
	año de experiencia.	
Experiencia docente en cualquier nivel educativo.	Hasta 20 puntos, 4 puntos por cada año de experiencia.	
Otra experiencia en cargos que ejerzan funciones en áreas de planeación, administración de personal o finanzas en instituciones educativas.	Hasta 15 puntos; 3 puntos por cada año de experiencia.	

5.1.3 Para el cargo de Docente: La valoración de antecedentes para los aspirantes que concursan para un cargo de docente de aula de preescolar, primaria, área de conocimiento y orientador, se hará de conformidad con la siguiente tabla de valoración:

FACTORES A EVALUAR		Puntaje máximo a obtener: 100 puntos	
EDUCACIÓN FORMAL MÍNIMA. Título de requisito mínimo, según la Resolución No. 15683 de 2016, adicionada por la Resolución No. 253 de 2019.		30 puntos	
EDUCACIÓN FORMAL ADICIONAL RELACIONADA CON CIENCIAS DE LA EDUCACIÓN:		Hasta 25 puntos	
Título de Licenciado	10 puntos		
Título de postgrado, así:	Especialización:		15 puntos
	Maestría:		20 puntos
	Doctorado:	25 puntos	
EDUCACIÓN FORMAL ADICIONAL EN ÁREAS DIFERENTES A LAS CIENCIAS DE LA EDUCACIÓN		Hasta 5 puntos	
Título profesional no licenciado	2 puntos		
Título de postgrado, así:	Especialización:		3 puntos
	Maestría:		4 puntos
	Doctorado:	5 puntos	
OTROS CRITERIOS DE VALORACIÓN		Hasta 20 puntos	
EDUCACIÓN DE PROGRAMAS DE ALTA CALIDAD Y PRUEBAS SABER PRO.			
Pruebas Saber Pro	Puntaje Saber PRO en el percentil mayor a 80, o quintil "excelente" o quintil 5		20 puntos
	Puntaje Saber PRO en el percentil mayor a 60 y menor o igual a 80, o quintil "Bueno" o quintil 4		10 puntos

FACTORES A EVALUAR			Puntaje máximo a obtener: 100 puntos
Programas Acreditados de Alta Calidad	Por cada título profesional universitario	15 puntos	
FORMACIÓN CONTINUA. Formación continua desarrollada en los últimos 5 años (contabilizados de manera retroactiva desde el último día de la etapa de cargue y validación de documentos en SIMO), relacionada con formación pedagógica, didáctica o de gestión educativa (con intensidades mayores a 100 horas o 4 créditos académicos). Máximo 5 cursos certificados, se otorgará 4 puntos por cada certificación válida, para un total hasta de 20 puntos.			
EXPERIENCIA			
Experiencia relacionada con cargos de docente de aula al que aspira		Hasta 20 puntos, 5 puntos por cada año de experiencia.	Hasta 20 puntos
Experiencia docente en cualquier otro cargo docente		Hasta 15 puntos, 3 puntos por cada año de experiencia.	
Otra experiencia profesional en desarrollo de proyectos educativos y pedagógicos, programas de mejoramiento de la calidad educativa o gestión educativa.		Hasta 10 puntos; 2 puntos por cada año de experiencia.	

NOTA: El aspirante debe tener en cuenta:

- ✓ Cuando se presente experiencia adquirida de manera simultánea, en una o varias instituciones (tiempos traslapados), el tiempo de experiencia se contabilizará por una sola vez.
- ✓ Cuando las certificaciones indiquen una jornada laboral inferior a ocho (8) horas diarias, el tiempo de experiencia se establecerá sumando las horas trabajadas y dividiendo el resultado por ocho (8). Si se presenta experiencia adquirida de manera simultánea, en una o varias instituciones cuya suma sea igual o superior a 8 horas diarias, el tiempo de experiencia se establecerá sumando las horas trabajadas y dividiendo el resultado por ocho (8) sin que exceda las 48 horas semanales.
- ✓ El resultado final de la prueba de Valoración de Antecedentes deberá ser ponderado de acuerdo con lo establecido en el numeral 5.1.1, 5.1.2 y 5.1.3 del presente anexo.

5.2 PUBLICACIÓN DE RESULTADOS DE LA PRUEBA DE VALORACIÓN DE ANTECEDENTES.

A partir de la fecha que disponga la CNSC, que será informada con una antelación no inferior a cinco (5) días hábiles en la página web www.cnsc.gov.co enlace SIMO, los aspirantes podrán consultar los resultados ingresando con su usuario y contraseña.

5.3 RECLAMACIONES.

Las reclamaciones que se presenten frente a los resultados de la prueba de Valoración de Antecedentes se recibirán y se decidirán por el ICFES, la universidad o institución de educación superior contratada por la CNSC, a través la página web www.cnsc.gov.co enlace SIMO.

El plazo para realizar las reclamaciones es de cinco (5) días hábiles contados a partir del día siguiente a la publicación de los resultados, en los términos del artículo 13 del Decreto Ley 760 de 2005.

Para atender las reclamaciones, el ICFES, la universidad o institución de educación superior contratada, podrá utilizar la respuesta conjunta, única y masiva, de conformidad con la Sentencia T-466 de 2004 proferida por la Corte Constitucional y lo previsto por el artículo 22 del Código de Procedimiento Administrativo y de lo Contencioso Administrativo sustituido por el artículo 1° de la Ley 1755 de 2015.

Contra la decisión con la que se resuelven las reclamaciones no procede ningún recurso.

5.3.1 Consulta Respuesta a Reclamaciones.

En la fecha que disponga la CNSC, que será informada con una antelación no inferior a cinco (5) días hábiles en la página web www.cnsc.gov.co, enlace [SIMO](#), el aspirante podrá consultar la respuesta a su reclamación ingresando con su usuario y contraseña.

5.4 RESULTADOS DEFINITIVOS DE LA PRUEBA DE VALORACIÓN DE ANTECEDENTES.

Los resultados definitivos de esta prueba se publicarán en la página web www.cnsc.gov.co enlace SIMO, en la fecha que se informe con antelación. Para conocer los resultados, los aspirantes deben ingresar al aplicativo, con su usuario y contraseña.

6 PRUEBA DE ENTREVISTA

La entrevista es la prueba que permite valorar las competencias comportamentales de cada uno de los aspirantes según el cargo al cual se haya inscrito. Para ello la Comisión Nacional del Servicio Civil en concertación con el Ministerio de Educación Nacional - MEN, definirá el protocolo de entrevista, conforme lo señala el parágrafo 1 del artículo 2.4.1.1.5 del Decreto 1075 de 2015, subrogado por el artículo 1° del Decreto 915 de 2016, el cual deberá asegurar los principios constitucionales de mérito, celeridad, eficacia y economía.

La entrevista es un diálogo entre dos o más personas con el propósito de identificar y evaluar en el aspirante, características importantes para realizar con éxito las actividades propias de un empleo determinado.

La entrevista, en el contexto específico de los concursos de méritos administrados por la CNSC, es estructurada, tiene reglas de aplicación y de calificación estandarizadas. Por tal razón, debe estar conformada por un protocolo, que será publicado de forma previa a la citación a la misma, en la página web www.cnsc.gov.co y será de obligatoria consulta para aquellos aspirantes que hayan

superado las pruebas eliminatorias y acreditado el cumplimiento de los requisitos para el cargo al cual se hayan postulado dentro del presente proceso de selección.

6.1 CARÁCTER Y VALOR PORCENTUAL

La entrevista tiene un carácter clasificatorio y se puntuará en una escala de cero (0) a cien (100) puntos, con una parte entera y dos decimales y sus resultados serán ponderados con base en el peso porcentual dentro del puntaje total del concurso, así:

Tipo de prueba	Carácter de la Prueba	% Peso dentro del Puntaje Total	
		Directivo Docente	Docente
Entrevista	Clasificatoria	5%	5%

6.2 COMPETENCIAS A EVALUAR

Se evaluarán las competencias comportamentales de los aspirantes, requeridas para el desempeño eficaz del cargo al cual se hayan inscrito. Para lo anterior, se tendrán en cuenta las competencias definidas para cada empleo en la Resolución No. 15683 de 2016, adicionada por la Resolución No. 00253 de 2019, mediante la cual se adopta el Manual de Funciones, Requisitos y Competencias para los cargos directivos docentes y docentes del sistema especial de carrera docente.

En el protocolo de entrevista se deberán especificar las competencias a evaluar por cada cargo directivo docente y docente ofertado dentro del proceso de selección, haciendo indicación expresa del alcance y del porcentaje asignado a cada una de éstas.

6.3 METODOLOGÍA DE LA ENTREVISTA

La metodología a utilizarse en la prueba de entrevista será definida en el protocolo que se adopte para tal fin, disponiendo expresamente la(s) técnica(s) de selección de personal por medio de la cual se desarrollará dicha entrevista y su tiempo máximo de duración.

6.4 CITACIÓN A LA PRUEBA DE ENTREVISTA:

A partir de la fecha que disponga la Comisión Nacional del Servicio Civil, que será informada con una antelación no inferior a cinco (5) días hábiles en la página web www.cnsc.gov.co y/o enlace: SIMO, será publicada la citación a entrevista a los aspirantes que hayan aprobado la prueba eliminatoria de aptitudes y competencias básicas y superado la verificación del cumplimiento de requisitos para el empleo, donde podrá consultar el lugar, fecha y hora de realización de la entrevista, ingresando al aplicativo con su usuario y contraseña.

En su defecto el ICFES o la Universidad o Institución de Educación Superior contratada por la Comisión Nacional del Servicio Civil será responsable de realizar las entrevistas, de acuerdo con el protocolo de que trata este anexo. La calificación de esta prueba se expresará numéricamente en escala de cero (0) a cien (100) puntos, con una parte entera y dos (2) decimales.

6.5 PUBLICACIÓN DE LOS RESULTADOS DE LA PRUEBA DE ENTREVISTA: La CNSC o el ICFES, o la universidad o institución de educación superior contratada informará con una antelación no inferior a cinco (5) días hábiles la fecha en la cual los aspirantes podrán consultar el resultado de la prueba de entrevista a través de la página web www.cnsc.gov.co y/o enlace: SIMO, ingresando con su usuario y contraseña.

6.6 RECLAMACIONES A LA PRUEBA DE ENTREVISTA: El plazo para realizar las reclamaciones por esta prueba es de cinco (5) días hábiles contados a partir del día siguiente a la publicación de los resultados, en consonancia con lo establecido en el artículo 13 del Decreto Ley 760 de 2005. Las reclamaciones de los aspirantes respecto de los resultados de las pruebas aplicadas en el proceso de selección SÓLO serán recibidas a través de SIMO, ingresando con su usuario y contraseña.

Dentro de la oportunidad para presentar reclamaciones, los aspirantes que manifiesten en la misma la necesidad de acceder a la prueba presentada lo harán a través del aplicativo diseñado para las reclamaciones; atendiendo para ello el protocolo que para el efecto se establezca. La CNSC fijará el procedimiento y condiciones para el mencionado acceso.

El aspirante solo podrá acceder a la prueba por él presentada, atendiendo el protocolo que para el efecto se establezca, advirtiendo que en ningún caso está autorizada su reproducción física y/o digital (fotocopia, fotografía, documento escaneado u otro similar), con el ánimo de conservar la reserva o limitación contenida en el artículo 31 de la Ley 909 de 2004.

La Comisión Nacional del Servicio Civil, el ICFES o la universidad o institución de educación superior contratada, citará en la misma ciudad de aplicación únicamente a los aspirantes que durante el período de reclamación hubiesen solicitado el acceso a la prueba presentada.

A partir del día siguiente al acceso a los documentos objeto de reserva, el aspirante contará con un término de dos (2) días hábiles para completar su reclamación, para lo cual, se habilitará el aplicativo SIMO por el término antes mencionado.

Para atender las reclamaciones el ICFES, o la universidad o institución de educación superior contratada, podrá utilizar la respuesta conjunta, única y masiva, de conformidad con la Sentencia T- 466 de 2004 proferida por la Honorable Corte Constitucional y lo previsto por el artículo 22 del Código de Procedimiento Administrativo y de lo Contencioso Administrativo en los términos que fue sustituido por la Ley 1755 de 2015.

Contra la decisión que se resuelve la reclamación de Resultado de la Prueba de Entrevista no procede ningún recurso.

6.7 CONSULTA RESPUESTA A RECLAMACIONES.

En la fecha que disponga la CNSC, que será informada con una antelación no inferior a cinco (5) días hábiles en la página web www.cnsc.gov.co enlace SIMO, el aspirante podrá consultar la respuesta a su reclamación ingresando con su usuario y contraseña.

6.8 RESULTADOS DEFINITIVOS DE LA PRUEBA DE ENTREVISTA.

Los resultados definitivos de esta prueba se publicarán en la página web www.cnsc.gov.co enlace SIMO, en la fecha que se informe con antelación por esos mismos medios. Para conocer los resultados, los aspirantes deben ingresar al aplicativo, con su usuario y contraseña.

7.LISTAS DE ELEGIBLES.

7.1. PUBLICACIÓN DE RESULTADOS CONSOLIDADOS DE CADA UNA DE LAS PRUEBAS

De conformidad con el artículo 24 de los Acuerdos que rigen los Procesos de Selección Nos. 2150 a 2237 del 2021 – Directivos Docentes y Docentes, el ICFES o la Universidad o Institución de Educación Superior que la CNSC contrate para el efecto, consolidará los resultados publicados debidamente ponderados por el valor de cada prueba dentro del total del proceso de selección por mérito, con base en la información que le ha sido suministrada, y en estricto orden de mérito.

- ✓ Frente a esta publicación de resultados consolidados no procede ninguna reclamación ya que la oportunidad para hacerlo se otorgó en cada momento del proceso.
- ✓ Frente a los resultados consolidados de cada aspirante únicamente se aceptarán solicitudes de corrección referidas a su nombre, número de identificación o cuando en dicha compilación se presenten errores en alguno de los puntajes de las pruebas ya publicadas y en firme (después de agotada la etapa de reclamaciones para cada prueba).
- ✓ Éstas deberán presentarse dentro de los dos (2) días siguientes a la publicación y a través de la página web www.cnsc.gov.co enlace SIMO. La finalidad de esta actividad es puramente preventiva de errores al momento de adoptar las listas de elegibles.

7.2 CONFORMACIÓN DE LISTAS DE ELEGIBLES. Superada la fase de solicitud de correcciones de que trata el numeral anterior, la Comisión Nacional del Servicio Civil adoptará mediante acto administrativo y en estricto orden de mérito la lista de elegibles por cargo convocado para la entidad territorial certificada en educación, de conformidad con lo señalado en el artículo 25 del Acuerdo.

Para los empleos registrados en los grupos (A, B, y C) de que trata el artículo 8 de los Acuerdos de Convocatoria emitidos para las Entidades Territoriales Certificadas en Educación “Bogotá D.C.”, “Departamento de Bolívar”, “Departamento de Norte de Santander” y “Departamento del Cauca”, se expedirá una Lista de Elegibles por empleo, para cada uno de los respectivos grupos, las cuales se conformarán con las personas que superen el presente proceso de selección.

8. PERÍODO DE PRUEBA.

De conformidad con lo dispuesto en el artículo 36 de los Acuerdos que rigen el Proceso de Selección No. 2150 a 2237 de 2021 – Directivos Docentes y Docentes, la actuación administrativa relativa al Período de Prueba es de exclusiva competencia del Nominador, la cual debe seguir las reglas contempladas en la normatividad vigente.

Bogotá, D.C. 29 de octubre de 2021



Sistema de apoyo para la Igualdad, el Mérito y la Oportunidad
CONSTANCIA DE INSCRIPCIÓN

Convocatoria Directivos Docentes y Docentes - Población Mayoritaria - 2150 a 2237 de 2021 y 2316 de 2022 de 2022
Secretaría de Educación Distrital de Bogotá

Fecha de inscripción: vie, 24 jun 2022 13:33:10

Fecha de actualización: vie, 24 jun 2022 13:33:10

HERIBERTO TELLEZ RUIZ

Documento	Cédula de Ciudadanía	Nº 79858705
Nº de inscripción	490869033	
Teléfonos	3112535220	
Correo electrónico	hertrainer@hotmail.com	
Discapacidades		

Datos del empleo

Entidad	Secretaría de Educación Distrital de Bogotá		
Código		Nº de empleo	184905
Denominación	29950246	RECTOR	
Nivel jerárquico	Directivo Docente	Grado	0

DOCUMENTOS

Formación

BACHILLER	ICFES
DOCTORADO	UNIVERSIDAD PEDAGOGICA NACIONAL
ESPECIALIZACION PROFESIONAL	UNIVERSIDAD MANUELA BELTRAN-UMB-
PROFESIONAL	UNIVERSIDAD PEDAGOGICA NACIONAL
MAESTRIA	UNIVERSIDAD PEDAGOGICA NACIONAL

Experiencia laboral

Empresa	Cargo	Fecha	Fecha terminación
Secretaría de Educación de Bogotá	Coordinador	15-jul-05	

Producción intelectual

Artículo	Ruiz, H. T., & Camelo, V. H. D. (2015). DOLOR LUMBAR INESPECÍFICO EN EL DOCENTE DE EDUCACIÓN FÍSICA, PELIGRO BIOMECÁNICO ASOCIADO AL PUESTO
----------	---

Producción intelectual

Artículo DE TRABAJO. Expomotricidad.
2015 PERCEPCIÓN DEL RIESGO BIOMECANICO EN DOCENTES DE EDUCACIÓN FÍSICA DE LAS INSTITUCIONES EDUCATIVAS DISTRITALES DE LA CIUDAD DE BOGOTA

Artículo Téllez Ruiz, H. (2021). El Educador Físico Y Las Adaptaciones Curriculares En La Educación Inclusiva, Disyuntivas Entre Lo Teórico Y Lo Contextual. *Lúdica Pedagógica*, 1(33), 1-9. Recuperado a partir de <https://revistas.pedagogica.edu.co/index.php/LP/artic>

Otros documentos

Documento de Identificación

Lugar donde presentará las pruebas

Competencias Básicas Y Comportamentales

Bogotá D.C. - Bogotá D.C.





Sistema de apoyo para la Igualdad, el Mérito y la Oportunidad
CONSTANCIA DE INSCRIPCIÓN

Convocatoria Directivos Docentes y Docentes - Población Mayoritaria - 2150 a 2237 de 2021 y 2316 de 2022 de 2022
Secretaría de Educación Distrital de Bogotá

Fecha de inscripción: vie, 24 jun 2022 13:33:10

Fecha de actualización: vie, 24 jun 2022 13:33:10

HERIBERTO TELLEZ RUIZ

Documento	Cédula de Ciudadanía	Nº 79858705
Nº de inscripción	490869033	
Teléfonos	3112535220	
Correo electrónico	hertrainer@hotmail.com	
Discapacidades		

Datos del empleo

Entidad	Secretaría de Educación Distrital de Bogotá		
Código		Nº de empleo	184905
Denominación	29950246	RECTOR	
Nivel jerárquico	Directivo Docente	Grado	0

DOCUMENTOS

Formación

BACHILLER	ICFES
DOCTORADO	UNIVERSIDAD PEDAGOGICA NACIONAL
ESPECIALIZACION PROFESIONAL	UNIVERSIDAD MANUELA BELTRAN-UMB-
PROFESIONAL	UNIVERSIDAD PEDAGOGICA NACIONAL
MAESTRIA	UNIVERSIDAD PEDAGOGICA NACIONAL

Experiencia laboral

Empresa	Cargo	Fecha	Fecha terminación
Secretaría de Educación de Bogotá	Coordinador	15-jul-05	

Producción intelectual

Artículo	Ruiz, H. T., & Camelo, V. H. D. (2015). DOLOR LUMBAR INESPECÍFICO EN EL DOCENTE DE EDUCACIÓN FÍSICA, PELIGRO BIOMECAÁNICO ASOCIADO AL PUESTO
----------	--

Producción intelectual

Artículo DE TRABAJO. Expomotricidad.
2015 PERCEPCIÓN DEL RIESGO BIOMECANICO EN DOCENTES DE EDUCACIÓN FÍSICA DE LAS INSTITUCIONES EDUCATIVAS DISTRITALES DE LA CIUDAD DE BOGOTA

Artículo Téllez Ruiz, H. (2021). El Educador Físico Y Las Adaptaciones Curriculares En La Educación Inclusiva, Disyuntivas Entre Lo Teórico Y Lo Contextual. *Lúdica Pedagógica*, 1(33), 1-9. Recuperado a partir de <https://revistas.pedagogica.edu.co/index.php/LP/artic>

Otros documentos

Documento de Identificación

Lugar donde presentará las pruebas

Competencias Básicas Y Comportamentales

Bogotá D.C. - Bogotá D.C.



Proceso de Selección N° 2150 a 2237 de 2021 y 2316 y 2406 de 2022

Docentes y Directivos Docentes

(Población Mayoritaria) Zonas Rural y No Rural

GUÍA DE ORIENTACIÓN AL ASPIRANTE

PRUEBAS ESCRITAS

Bogotá D.C., 25 de agosto 2022



**UNIVERSIDAD
LIBRE**



CNSC
COMISIÓN NACIONAL
DEL SERVICIO CIVIL
Igualdad, Mérito y Oportunidad



Contenido

Introducción	
¿Cuál es el Propósito de Esta Guía?	4
¿Cuáles son los Acuerdos que Regulan el Proceso de Selección?.....	4
¿Cuáles son las Pruebas Escritas a Aplicar?.....	10
¿Cuál es el Objetivo de las Pruebas Escritas?	11
¿Quiénes Aplican las Pruebas Escritas?.....	11
¿Cuál es el Carácter y Ponderación de las Pruebas Escritas?	11
¿Cuál es el Formato y los Tipos de las Preguntas de las Pruebas?.....	13
¿Cómo es la Hoja de Respuestas de las Pruebas Escritas?	33
¿Cuáles Son los Ejes Temáticos que se Evalúan?.....	34
https://sidca.unilibre.edu.co/ejespruebasdocentesmayoritaria	34
¿Cómo se Calificarán las Pruebas?	34
¿Qué Indicaciones y Aspectos se Deben Tener en Cuenta para la Aplicación de las Pruebas?.....	35
Citación a Pruebas	35
Ciudades de Aplicación de las Pruebas Escritas	35
Horario y Tiempo de Aplicación de las Pruebas	38
Documentos Válidos para Identificación.....	38
Instrucciones y Sugerencias para Presentar las Pruebas	41
Prohibiciones.....	42
Causales de Invalidación de la Prueba	42
Otras Causales de Invalidación de las Pruebas	43
Otras Recomendaciones Importantes	44
Aspirantes en Situación de Discapacidad	44
Publicación de resultados de las pruebas	44
Reclamaciones	44
Referencias.....	46

Introducción

Apreciado aspirante, de acuerdo con el artículo 125 de la Constitución Política de Colombia, existen empleos en los órganos y entidades del Estado que son de carrera administrativa, con el objeto de garantizar la eficiencia de la administración pública y ofrecer igualdad de oportunidades para el acceso y ascenso al servicio público, basado en los principios de mérito, igualdad, publicidad, imparcialidad y confiabilidad. Para alcanzar este objetivo, el ingreso a la carrera se realiza con base en el mérito y mediante procesos de selección pública abiertos para todas las personas que acrediten el cumplimiento de los requisitos exigidos para su desempeño (Artículo 27 y 28, Ley 909 de 2004).

De igual manera, el artículo 8 del Decreto Ley 1278 de 2002¹, establece que el concurso para el ingreso al servicio educativo estatal es el proceso mediante el cual, a través de la evaluación de aptitudes, experiencia, competencias básicas, relaciones interpersonales y condiciones de personalidad de los aspirantes a ocupar cargos en la carrera docente, se determina su inclusión en el listado de elegibles y se fija su ubicación en el mismo, con el fin de garantizar disponibilidad permanente para la provisión de vacantes que se presenten en cualquier nivel, cargo o área de conocimiento dentro del sector educativo estatal.

La Comisión Nacional del Servicio Civil (CNSC), en uso de sus facultades constitucionales y legales, en especial las conferidas en el artículo 130 de la Constitución política, en los artículos 7, 11, 12 y 30 de la Ley 909 de 2004, el artículo 134 de la Ley 1753 de 2015 que modifica el artículo 3 del Decreto Ley 760 de 2005, las Sentencias C-1230 de 2005 y C-175 de 2006, el Decreto 1075 de 2015, subrogado por el Decreto 915 de 2016, el Decreto Ley 882 de 2017 y el Decreto 574 de 2022, publicó los Procesos de Selección N.º 2150 a 2237 de 2021, 2316 y 2406 de 2022 para Directivos Docentes y Docentes, mediante los cuales se espera la provisión de vacantes definitivas del Sistema Especial de Carrera Docente de ochenta y nueve (89) entidades territoriales certificadas en educación en contextos rurales y no rurales del país.

Posteriormente, la CNSC adjudicó a la Universidad Libre como institución acreditada para aplicar la prueba escrita para proveer las 37.480 vacantes definitivas pertenecientes al Sistema Especial de Carrera en la Convocatoria Directivos Docentes y Docentes Población Mayoritaria, en los contextos rural y no rural.

Por lo anterior, la Comisión Nacional del Servicio Civil (CNSC) y la Universidad Libre ponen a disposición la presente guía e invitan a los aspirantes a leerla con la debida atención para conocer las orientaciones sobre los procedimientos, instrucciones y recomendaciones en la etapa de pruebas escritas.

¹ Decreto Ley 1278 de 2002. Por el cual se expide el Estatuto de Profesionalización Docente.

¿Cuál es el Propósito de Esta Guía?

La presente guía tiene como propósito orientar a los aspirantes sobre diversos aspectos de las pruebas **escritas** y proporcionar la información necesaria sobre la estructura general de la prueba, sus principales características, los criterios, deberes y recomendaciones que se deben tener en cuenta al momento de la presentación de estas.

¿Cuáles son los Acuerdos que Regulan el Proceso de Selección?

El presente proceso de selección se regula por los acuerdos de convocatoria relacionados a continuación.

Tabla 1

Relación de Acuerdos y Procesos de Selección

N.º	Entidad	Número del proceso de selección	Número de acuerdo y sus modificatorios
1	Departamento de Amazonas	2150	20212000021076 - 139 - 219 - 293
2	Departamento de Antioquia	2151	20212000021086 - 146 - 224
3	Departamento de Arauca	2152	20212000021096 - 149 - 243
4	Departamento de Bolívar	2153	20212000021106 - 157 - 228
5	Departamento de Boyacá	2154	20212000021116 - 151 - 271
6	Departamento de Caldas	2155	20212000021126 - 167 - 229
7	Departamento de Córdoba	2156	20212000021156 - 234
8	Departamento de Cundinamarca	2157	20212000021166 - 215 - 239
9	Departamento de La Guajira	2158	20212000021176 - 173 - 266

10	Departamento de Nariño	2159	20212000021186 - 175 - 310
11	Departamento de Norte de Santander	2160 2406	20212000021196 - 179 - 232 335
12	Departamento de Risaralda	2161	20212000021206 - 189 - 249
13	Departamento de Santander	2162	20212000021216 - 216 - 314
14	Departamento de Sucre	2163	20212000021226 - 247
15	Departamento de Valle del Cauca	2164	20212000021356 - 295
16	Departamento del Atlántico	2165	20212000021256 - 91 - 304
17	Departamento de Caquetá	2166	20212000021136 - 193 - 306
18	Departamento de Casanare	2167	20212000021146 - 195 - 257
19	Departamento del Cauca	2168	20212000021266 - 142 - 301
20	Departamento del Cesar	2169	20212000021276 - 137 - 267
21	Departamento del Guainía	2170	20212000021286 - 272
22	Departamento del Guaviare	2171	20212000021296 - 145 - 251

23	Departamento del Huila	2172	20212000021306 - 147 - 230
24	Departamento del Magdalena	2173	20212000021316 - 281 - 316
25	Departamento del Meta	2174	20212000021326 - 150 - 280
26	Departamento del Putumayo	2175	20212000021336 - 159 - 268
27	Departamento del Quindío	2176	20212000021346 - 163 - 264
28	Departamento de Tolima	2177	20212000021236 - 164 - 233
29	Departamento de Vichada	2178	20212000021246 - 177 - 262
30	Distrito Capital de Bogotá	2179	20212000021376 - 182 - 271
31	Distrito de Barrancabermeja	2180	20212000021446 - 188 - 227
32	Distrito de Barranquilla	2181	20212000021366 - 198 - 292 - 318
33	Distrito de Riohacha	2182	20212000021066 - 200 - 263
34	Distrito de Santa Marta	2183	20212000021386 - 206 - 296
35	Distrito de Turbo	2184	20212000021396 - 208 - 235
36	Distrito Especial de Cali	2185	20212000021406 - 214 - 312

37	Distrito Turístico y Cultural de Cartagena	2186	20212000021416 - 168 - 308
38	Municipio de Apartadó	2187	20212000021426 - 170 - 302
39	Municipio de Armenia	2188	20212000021436 - 196 - 236 - 315
40	Municipio de Bello	2189	20212000021456 - 199 - 226
41	Municipio de Bucaramanga	2190	20212000021466 - 203 - 237 - 328
42	Municipio de Cartago	2191	20212000021476 - 171 - 238
43	Municipio de Chía	2192	20212000021486 - 278 - 270
44	Municipio de Ciénaga	2193	20212000021496 - 181 - 240
45	Municipio de Dosquebradas	2194	20212000021506 - 184 - 313
46	Municipio de Duitama	2195	20212000021516 - 187 - 250
47	Municipio de Envigado	2196	20212000021526 - 190 - 311
48	Municipio de Facatativá	2197	20212000021536 - 192 - 255
49	Municipio de Florencia	2198	20212000021546 - 194 - 288
50	Municipio de Floridablanca	2199	20212000021556 - 197 - 256

51	Municipio de Funza	2200	20212000021566 - 201 - 241
52	Municipio de Fusagasugá	2201	20212000021576 - 284
53	Municipio de Girardot	2202	20212000021586 - 204 - 265
54	Municipio de Guadalajara de Buga	2203	20212000021596 - 213 - 231
55	Municipio de Ibagué	2204	20212000021606 - 211 - 258
56	Municipio de Ipiales	2205	20212000021616 - 217 - 242
57	Municipio de Itagüí	2206	20212000021626 - 209 -559
58	Municipio de Magangué	2207	20212000021646 - 207 -276
59	Municipio de Maicao	2208	20212000021656 - 205- 285
60	Municipio de Malambo	2209	20212000021666 - 202 - 307
61	Municipio de Manizales	2210	20212000021676 - 135 - 277
62	Municipio de Medellín	2211	20212000021686 - 136- 297
63	Municipio de Montería	2212	20212000021696 - 138 - 298
64	Municipio de Mosquera	2213	20212000021706 - 140 - 273
65	Municipio de Neiva	2214	20212000021716 - 141 - 260
66	Municipio de Palmira	2215	20212000021726 - 212 - 283 - 329

67	Municipio de Pereira	2216	20212000021736 - 143 - 289
68	Municipio de Piedecuesta	2217	20212000021746 - 144 - 282
69	Municipio de Pitalito	2218	20212000021756 - 148 - 279
70	Municipio de Popayán	2219	20212000021766 - 152 - 309
71	Municipio de Rionegro	2220	20212000021776 - 153 - 303
72	Municipio de Sabaneta	2221	20212000021786 - 154-305
73	Municipio de Sahagún	2222	20212000021796 - 155 - 299
74	Municipio de San José de Cúcuta	2223	20212000021806 - 156 - 290
75	Municipio de San Juan de Girón	2224	20212000021816 - 158 - 253 317
76	Municipio de San Juan de Pasto	2225	20212000021826 - 160 - 291
77	Municipio de Santa Cruz de Lorica	2226	20212000021636 - 161 - 274
78	Municipio de Sincelejo	2227	20212000021836 - 162 - 300
79	Municipio de Soacha	2228	20212000021846 - 165 - 286
80	Municipio de Sogamoso	2229	20212000021856 - 169 - 246
81	Municipio de Soledad	2230	20212000021866 - 172 - 294

82	Municipio de Tuluá	2231	20212000021876 - 174 - 278
83	Municipio de Tunja	2232	20212000021886 - 176 - 252
84	Municipio de Valledupar	2233	20212000021896 - 214 - 287
85	Municipio de Villavicencio	2234	20212000021906 - 180 - 245
86	Municipio de Yopal	2235	8 - 20212000021916 - 183 - 244
87	Municipio de Yumbo	2236	20212000021926 - 185 - 275
88	Municipio de Zipaquirá	2237	20212000021936 - 186 - 79
89	Departamento Chocó	2316	210 - 225

Fuente: Información tomada de la página web oficial de la CNSC, en el enlace la Convocatoria Docentes y Directivos Docentes, ubicado en <https://historico.cnsc.gov.co/index.php/2150-a-2237-de-2021-directivos-docentes-y-docentes-normatividad>.

¿Cuáles son las Pruebas Escritas a Aplicar?

Las pruebas escritas a aplicar en los Procesos de Selección No. 2150 a 2237 de 2021, 2316 y 2406 de 2022 – Directivos Docentes y Docentes, dependerán de la caracterización de los empleos en vacancia definitiva ofertados, entre contexto rural y no rural.

A los aspirantes que se hayan inscrito a uno de los empleos caracterizados como No Rurales, se les aplicarán las siguientes pruebas escritas:

- a. Prueba de Aptitudes y Competencias Básicas.
- b. Prueba Psicotécnica.

A los aspirantes que se hayan inscrito a uno de los empleos caracterizados como Rurales, se les aplicarán las siguientes pruebas escritas:

- c. Prueba de Conocimientos Específicos y Pedagógicos.
- d. Prueba Psicotécnica.

¿Cuál es el Objetivo de las Pruebas Escritas?

De conformidad con lo establecido en el artículo 2.4.1.1.11 del Decreto 1075 de 2015, la Prueba de Aptitudes y Competencias Básicas, se aplica en el contexto no rural y tiene por objeto valorar los niveles de conocimientos de la disciplina, habilidades, destrezas y aptitudes que demuestren los aspirantes del concurso público de méritos y está orientada a la aplicación de los saberes adquiridos para ejercer debidamente el cargo de docente o directivo docente, según sea el caso.

Por su parte, la Prueba de Conocimientos Específicos y Pedagógicos, en el contexto rural, tiene por objeto valorar los niveles de conocimientos, habilidades, destrezas y actitudes que demuestren los aspirantes, estará orientada a la aplicación de los saberes adquiridos para ejercer debidamente el cargo de directivo docente o docente, de acuerdo a lo contemplado en el artículo 2.4.1.7.2.10 del Decreto 1075 de 2015.

La Prueba Psicotécnica se aplica a los aspirantes en el contexto rural y no rural y su objeto es valorar las actitudes, habilidades, motivaciones e intereses profesionales de los aspirantes en la realización directa de los procesos pedagógicos o de gestión institucional y frente a las funciones del cargo.

¿Quiénes Aplican las Pruebas Escritas?

Las pruebas están dirigidas a los aspirantes inscritos a los Procesos de Selección N.º 2150 a 2237 de 2021, 2316 y 2406 de 2022 para Directivos Docentes y Docentes en contextos rurales y no rurales del país. Para efectos de la presentación de las pruebas escritas, los empleos convocados a concurso serán agrupados por denominación de cargo y contexto, resultando en agrupaciones de Docente rural, Directivo rural, Docente no rural y Directivo no rural.

¿Cuál es el Carácter y Ponderación de las Pruebas Escritas?

Las Pruebas de Conocimientos Específicos y Pedagógicos (Contexto Rural) y Aptitudes y Competencias Básicas (Contexto No Rural) de las pruebas escritas tienen carácter eliminatorio; para continuar en el proceso, el aspirante debe obtener al menos la calificación mínima aprobatoria de conformidad a los Acuerdos del Proceso de Selección. El aspirante que NO obtenga el mínimo establecido no continuará en el proceso.

Por otro lado, la Prueba Psicotécnica tiene un carácter clasificatorio, se aplicará el mismo día, en la misma sesión y su calificación será publicada junto a la calificación de la prueba de Conocimientos Específicos y Pedagógicos o de Aptitudes y Competencias Básicas, según sea el contexto rural o no rural.

Tabla 2

Carácter, calificación mínima aprobatoria y ponderación de las pruebas escritas zonas no rurales

Tipo de Prueba	Carácter de la Prueba	Calificación mínima aprobatoria sobre 100	% Peso Dentro del Puntaje Total	
			Directivo Docente	Docente
Aptitudes y Competencias Básicas	Eliminatoria	60.00 para Docentes	55%	65%
		70.00 para Directivos Docentes		
Psicotécnica	Clasificatoria	N/A	15%	10%
Valoración de Antecedentes	Clasificatoria	N/A	25%	20%
Entrevista	Clasificatoria	N/A	5%	5%

Fuente: Acuerdos de convocatoria

Tabla 3

Carácter, calificación mínima aprobatoria y ponderación de las pruebas escritas zonas rurales

Tipo de Prueba	Carácter de la Prueba	Calificación mínima aprobatoria sobre 100	% Peso Dentro del Puntaje Total	
			Directivo Docente	Docente
Prueba de Conocimientos Específicos y Pedagógicos	Eliminatoria y Clasificatoria	60.00 para Docentes	55%	70%
		70.00 para Directivos Docentes		
Psicotécnica	Clasificatoria	N/A	15%	10%
Valoración de Antecedentes	Clasificatoria	N/A	30%	20%

Fuente: Decreto 574 de 2022: "Por el cual se adiciona de manera transitoria el Capítulo 7 al Título 1, Parte 4, Libro 2, del Decreto 1075 de 2015 -Único Reglamentario del Sector Educación- y se reglamenta el concurso de méritos para el ingreso al sistema especial de carrera docente en zonas rurales"

De conformidad con los Procesos de Selección N.º 2150 a 2237 de 2021, 2316 y 2406 de 2022 para Directivos Docentes y Docentes, el carácter y la ponderación de las pruebas escritas presentados en la tabla anterior se pueden encontrar en los acuerdos del Proceso de Selección de cada entidad, publicados en el siguiente link: <https://historico.cnsc.gov.co/index.php/2150-a-2237-de-2021-directivos-docentes-y-docentes-normatividad>.

¿Cuál es el Formato y los Tipos de las Preguntas de las Pruebas?

Las pruebas escritas están fundamentadas en el modelo de evaluación de competencias laborales de los procesos de la CNSC y el formato de Pruebas de Juicio Situacional (PJS), el cual se entiende como un método para el diseño de pruebas o para la evaluación de competencias y rasgos psicológicos en el que se presentan al aspirante unas situaciones hipotéticas, diseñadas para simular condiciones de contexto laboral bajo el fundamento de que se pueden realizar procesos de predicción de la conducta a partir de la relación entre la comprensión de la tarea, la memoria y la experiencia, el juicio y la respuesta, que dan cuenta de la secuencia cognitiva para completar el ítem en una prueba (Weekley & Ployhart, 2006). Por lo anterior, el aspirante encontrará una serie de ítems que parten de situaciones cotidianas que reflejan situaciones cercanas a los retos que podría enfrentarse en el empleo al que se presenta.

Las preguntas o ítems por emplear en las pruebas escritas son de selección múltiple con única respuesta, las cuales constan de un caso, un enunciado y tres opciones de respuesta, de las cuales una sola de las opciones responde correctamente el enunciado. De cada caso se derivan entre tres (3) y cinco (5) enunciados para evaluar diferentes aspectos que se relacionan con las competencias.

En las siguientes páginas, se presentan ejemplos de ítems diseñados con el formato PJS para las pruebas de Conocimientos Específicos y Pedagógicos para el contexto Rural y la prueba de Aptitudes y Competencias Básicas para el contexto No Rural y la prueba Psicotécnica para ambos contextos.

Contexto No Rural
Prueba de Aptitudes y Competencias Básicas
Ejemplo 1

Nombre del indicador		Razonamiento matemático
Denominación		Docente
Contexto		No Rural
Caso		
<p>Los estudiantes que integran el Proyecto Ambiental Escolar (PRAE) de la institución educativa buscan la ayuda del docente para organizar la entrega de los residuos sólidos recolectados a una entidad externa. De los 60 kilogramos de material recogido el 60% es plástico, mientras que el restante es papel y vidrio; la entidad solicita que en la primera carga se entreguen máximo $\frac{3}{4}$ de los residuos plásticos. Lo anterior, teniendo en cuenta los conocimientos y competencias de razonamiento cuantitativo propuestos por el Ministerio de Educación Nacional.</p>		
Enunciado		
<p>Frente al requerimiento de la entidad externa para la recolección del material, el docente debe</p>		
Alternativa	Contenido alternativa	Justificación
A	<p>proponer a los estudiantes que alisten 27 kilogramos de plástico.</p>	<p>Es correcta porque el 60% del total de material recogido es plástico y este equivale a $60 \cdot 60 / 100 = 36$ kilogramos, entonces el docente debe proponer a los estudiantes que alisten las $\frac{3}{4}$ partes de dicho valor, que son $3 \cdot 36 / 4 = 27$ kilogramos para entregar a la entidad externa. Lo anterior supone el uso de elementos de las matemáticas, sean estos conocimientos o competencias, que permiten tomar parte activa e informada en diferentes contextos, según ICFES (2015).</p>

<p>B</p>	<p>sugerir a los estudiantes que dispongan 36 kilogramos de plástico.</p>	<p>Es incorrecta porque el docente, al sugerir a los estudiantes que dispongan de 36 kilogramos como los $\frac{3}{4}$ del plástico disponible para entregar a la entidad externa, asume que hay $36 \cdot 1 / (\frac{3}{4}) = 48$ kilogramos de este en los 60 kilogramos de residuos sólidos recolectados. Lo correcto es afirmar que el porcentaje de plástico corresponde a $60 \cdot 60 / 100 = 36$ kilogramos del total de material y las $\frac{3}{4}$ partes de dicho valor son $3 \cdot 36 / 4 = 27$ kilogramos. Lo anterior supone el uso de elementos de las matemáticas, sean estos conocimientos o competencias, que permiten tomar parte activa e informada en diferentes contextos, según ICFES (2015).</p>
<p>C</p>	<p>indicar a los estudiantes que preparen 45 kilogramos de plástico.</p>	<p>Es incorrecta porque el docente, al indicar a los estudiantes que preparen 45 kilogramos como los $\frac{3}{4}$ del plástico disponible para entregar a la entidad externa, asume que hay $45 \cdot 1 / (\frac{3}{4}) = 90$ kilogramos de este en los 60 kilogramos de residuos sólidos recolectados. Lo correcto es afirmar que el porcentaje de plástico corresponde a $60 \cdot 60 / 100 = 36$ kilogramos del total de material y las $\frac{3}{4}$ partes de dicho valor son $3 \cdot 36 / 4 = 27$ kilogramos. Lo anterior supone el uso de elementos de las matemáticas, sean estos conocimientos o competencias, que permiten tomar parte activa e informada en diferentes contextos, según ICFES (2015).</p>
<p>Bibliografía del enunciado</p>		
<p>ICFES. (2015). Módulo de Razonamiento Cuantitativo Saber 11. ° Saber Pro.</p>		

Prueba Psicotécnica

Evalúa las competencias comportamentales que se incluyen en la GUÍA METODOLÓGICA Evaluación Anual de Desempeño Laboral, Docentes y Directivos Docentes del Estatuto de Profesionalización Docente Decreto Ley 1278 de 2002.

Ejemplo 2

Nombre del indicador		Compromiso social e institucional
Denominación		Directivo
Contexto		No rural
Caso		
La enfermedad COVID-19 provocó diversos cambios en todas las acciones humanas, tal es el caso que, en el cargo directivo docente en el que usted se desempeña, el impacto de la pandemia se vio reflejado en su gestión pedagógica y administrativa, ha tenido que adaptar estrategias y mecanismos para la atención de toda la comunidad, con el fin de dar continuidad al proceso de aprendizaje.		
Enunciado		
Para dar cumplimiento y continuación al proceso educativo mediante el uso de tecnológicas de la información y comunicación (TIC), usted opta por		
Alternativa	Contenido alternativa	Justificación
A	convocar al consejo directivo para definir lineamientos pedagógicos para la planeación de clases virtuales.	Es incorrecta porque asume una actitud limitante, colocando barreras para tomar una decisión ante una situación o evento que se debe asumir en beneficio de toda la comunidad educativa; acudiendo a un estamento que no actúa en la planeación y desarrollo del proceso de enseñanza aprendizaje debido a que es una actividad o acción propia del directivo, haciendo referencia a una conducta rígida y autoritaria y al incumplimiento de su compromiso social e institucional.



		<p>Por lo anterior, no se evidencia el cumplimiento de la definición de la competencia “Compromiso social e institucional”, descrita como: “Habilidad para asumir responsabilidades con ética y profesionalismo, dentro y fuera del establecimiento, anteponiendo los intereses institucionales a los personales e identificándose con los valores, principios y políticas institucionales”.</p> <p>Así como tampoco el cumplimiento de la conducta asociada con dicha competencia, la cual se describe como “muestra respeto hacia los estudiantes, el equipo docente, los directivos, el personal administrativo; demuestra honestidad e integridad en su ejercicio profesional; reflexiona sistemáticamente sobre su responsabilidad social como educador; responde con oportunidad, eficiencia y calidad a las tareas que se le asignan”. Lo anterior, según la Guía 31 Ley 1278 de 2002.</p>
<p>B</p>	<p>solicitar autorización de los padres para desarrollar nuevos espacios y estrategias de aprendizaje a distancia.</p>	<p>Es incorrecta porque asume una actitud poco asertiva, convocando a los padres para tomar una decisión, siendo estos un estamento que no participa en la planeación de clases, pues esto solo corresponde al directivo y equipo docente, ya que tienen la responsabilidad de asumir el proceso, a pesar de la situación, por medio de estrategias y herramientas que faciliten el proceso de enseñanza-aprendizaje, haciendo referencia a una conducta poco pertinente,</p>



		<p>inoportuna, rígida, limitante y al incumplimiento de su compromiso social e institucional.</p> <p>Por lo anterior, no se evidencia el cumplimiento de la definición de la competencia “Compromiso social e institucional”, descrita como: “Habilidad para asumir responsabilidades con ética y profesionalismo, dentro y fuera del establecimiento, anteponiendo los intereses institucionales a los personales e identificándose con los valores, principios y políticas institucionales”.</p> <p>Así como tampoco el cumplimiento a la conducta asociada con dicha competencia, la cual se describe como “muestra respeto hacia los estudiantes, el equipo docente, los directivos, el personal administrativo; demuestra honestidad e integridad en su ejercicio profesional; reflexiona sistemáticamente sobre su responsabilidad social como educador; responde con oportunidad, eficiencia y calidad a las tareas que se le asignan”. Lo anterior, según Guía 31 Ley 1278 de 2002.</p>
<p>C</p>	<p>adecuar la práctica pedagógica usando herramientas digitales para el desarrollo de contenidos curriculares.</p>	<p>Es correcta porque asume una postura ética, oportuna y pertinente para atender situaciones que generan beneficios a la comunidad educativa, atendiendo en la inmediatez los escenarios que se presentan en el contexto educativo, regional o nacional; siendo empático con todos los integrantes del proceso de enseñanza-aprendizaje y buscando una solución adecuada que genera apoyo para el desarrollo</p>



	<p>de actividades estratégicas para alcanzar metas institucionales.</p> <p>Por lo anterior, se evidencia el cumplimiento de la definición de la competencia “Compromiso social e institucional”, descrita como: “Habilidad para asumir responsabilidades con ética y profesionalismo, dentro y fuera del establecimiento, anteponiendo los intereses institucionales a los personales e identificándose con los valores, principios y políticas institucionales”.</p> <p>Así como también el cumplimiento a la conducta asociada a dicha competencia, la cual se describe como: “responde con oportunidad, eficiencia y calidad a las tareas que se le asignan muestra respeto hacia los estudiantes, el equipo docente, los directivos, el personal administrativo y la comunidad; muestra respeto hacia los estudiantes, el equipo docente, los directivos, el personal administrativo y la comunidad; demuestra honestidad e integridad en su ejercicio profesional, responde con oportunidad, eficiencia y calidad a las tareas que se le asignan; reflexiona sistemáticamente sobre su responsabilidad social como educador”. Lo anterior, según Guía 31 Ley 1278 de 2002.</p>
Bibliografía del enunciado	
<p>Guía 31 Decreto Ley 1278 de 2002. Ley 715 de 2001, Ley 115 de 1994.</p>	

Ejemplo 3

Nombre del indicador		Iniciativa
Denominación		Docente
Contexto		No rural
Caso		
<p>Usted fue designado para desarrollar un proyecto de aula que genere alto impacto en la comunidad académica y en la región en la que labora. Luego de realizar un pequeño estudio y consultar diversas fuentes, determina que lo más útil es abordar el núcleo problémico de salud comunitaria, con el objetivo de que los estudiantes ejecuten acciones de prevención de la enfermedad y promoción de la salud. Al iniciar el proceso se encuentra con que el director del plantel sugiere emplear unas cartillas emitidas por el Ministerio de Educación hace una década, con el propósito de facilitar la apropiación de conceptos por parte de los estudiantes, darle adecuado uso al material en el que el estado invirtió recursos y emplear el tiempo de la mejor forma, pues cuenta solo con 20 días hábiles para socializar los resultados del proyecto.</p>		
Enunciado		
En relación con el uso del material publicado por el MEN hace una década, usted decide		
Alternativa	Contenido alternativa	Justificación
A	proponer una actividad en la que se realice un análisis comparativo entre dicho material y las necesidades de información actuales para generar una nueva cartilla con contenido vigente.	Es correcta porque con esta acción el aspirante demuestra su capacidad para gestionar alternativas de solución ante circunstancias propias de su entorno laboral, haciendo uso de su capacidad para tomar el control desde su rol y autoridad, imprimiendo en su labor recursividad y flexibilidad que son modelo para sus estudiantes. Por lo anterior, se evidencia el cumplimiento de la competencia “Iniciativa”, definida como: “Anticiparse a los problemas proponiendo alternativas de solución. Habilidad para trabajar proactivamente y con autonomía frente a las responsabilidades, así como de proponer y



		<p>emprender alternativas de soluciones novedosas en diferentes situaciones de la institución”. Esta competencia se manifiesta cuando el docente o directivo docente “realiza acciones que le facilitan el aprendizaje permanente y la actualización en su disciplina y en otras áreas del conocimiento; actúa con autonomía sin necesidad de supervisión y hace su trabajo con entusiasmo; demuestra recursividad y flexibilidad y se adapta con rapidez a diferentes contextos; anticipa situaciones futuras, identifica tendencias innovadoras y es abierto a nuevas ideas; propone y desarrolla ideas novedosas, investigaciones, experiencias o proyectos, para influir positivamente en la institución y la comunidad”, registradas en el manual de competencias.</p>
<p>B</p>	<p>emplear el material con toda la población y generar sesiones de formación con los jóvenes para aclarar las dudas frente al contenido, empleando medios tecnológicos que faciliten el aprendizaje.</p>	<p>Es incorrecta porque con este curso de acción el aspirante no logra efectividad en la labor encomendada, pues el impacto de la estrategia de mediación pedagógica es contrario al tiempo asignado y al objetivo de emplear contenido pertinente e innovador. Adicional a ello, no se identifica capacidad para anticipar dificultades y dar soluciones pertinentes partiendo de la creatividad y la aplicación actualizada de conocimientos.</p> <p>Por lo anterior, no se evidencia el cumplimiento de la competencia “Iniciativa”, definida como: “Anticiparse a los problemas proponiendo alternativas de solución. Habilidad para trabajar</p>



		<p>proactivamente y con autonomía frente a las responsabilidades, así como de proponer y emprender alternativas de soluciones novedosas en diferentes situaciones de la institución”. Esta competencia se manifiesta cuando el docente o directivo docente: “realiza acciones que le facilitan el aprendizaje permanente y la actualización en su disciplina y en otras áreas del conocimiento; actúa con autonomía sin necesidad de supervisión y hace su trabajo con entusiasmo; demuestra recursividad y flexibilidad y se adapta con rapidez a diferentes contextos; anticipa situaciones futuras, identifica tendencias innovadoras y es abierto a nuevas ideas; propone y desarrolla ideas novedosas, investigaciones, experiencias o proyectos, para influir positivamente en la institución y la comunidad”, registradas en el manual de competencias.</p>
<p>C</p>	<p>abstenerse de emplear material desactualizado y dedicarse a diseñar uno que responda a las necesidades de sus estudiantes y la comunidad para garantizar el cumplimiento del objetivo.</p>	<p>Es incorrecta porque con esta elección el aspirante no responde con capacidad para iniciar una acción que permita responder efectivamente al objetivo planteado. Abstenerse de emplear el material desactualizado y dedicar tiempo a diseñar otro implica un manejo poco eficiente del tiempo, una oportunidad perdida para promover una acción pedagógica con los estudiantes y, por lo tanto, demuestra poca recursividad y flexibilidad.</p> <p>Por lo anterior, no se evidencia el cumplimiento de la competencia “Iniciativa”, definida como:</p>

Vigilada Minereducación



		<p>“Anticiparse a los problemas proponiendo alternativas de solución. Habilidad para trabajar proactivamente y con autonomía frente a las responsabilidades, así como de proponer y emprender alternativas de soluciones novedosas en diferentes situaciones de la institución”. Esta competencia se manifiesta cuando el docente o directivo docente: “realiza acciones que le facilitan el aprendizaje permanente y la actualización en su disciplina y en otras áreas del conocimiento; actúa con autonomía sin necesidad de supervisión y hace su trabajo con entusiasmo; demuestra recursividad y flexibilidad y se adapta con rapidez a diferentes contextos; anticipa situaciones futuras, identifica tendencias innovadoras y es abierto a nuevas ideas; propone y desarrolla ideas novedosas, investigaciones, experiencias o proyectos, para influir positivamente en la institución y la comunidad”, registradas en el manual de competencias.</p>
Bibliografía del enunciado		
Guía 31, Decreto Ley 1278 de 2002.		

Contexto Rural
Prueba de Conocimientos Específicos y Pedagógicos
Ejemplo 4

Nombre del indicador		Lectura crítica
Denominación		Docente
Contexto		Rural
Caso		
<p>El docente de una institución rural tiene encargado revisar un informe con base en los niveles de comprensión lectora. El informe trata sobre el propósito de las políticas educativas que se resumen: “El Ministerio de Educación Nacional pretende garantizar condiciones que posibiliten el desarrollo integral del estudiante no solo a través del servicio educativo, sino promoviendo la coordinación con los demás sectores responsables de la garantía de sus derechos. Asimismo, la política educativa rural está enfocada en brindar cobertura, acceso y educación de calidad que fortalezca la participación, estimule el conocimiento y disminuya las tasas de deserción y reprobación”. Por otro lado, en el centro educativo se evidencian problemáticas, tales como infraestructura, geografía de difícil acceso, falta de recursos económicos y educativos, población dispersa, conflicto armado y violencia.</p>		
Enunciado		
Al hacer una lectura crítica del informe y de la realidad de su institución, el docente		
Alternativa	Contenido alternativa	Justificación
A	establece una relación de contraste porque no hay coherencia entre el discurso de las políticas educativas y la realidad de la institución.	Es correcta porque el docente evidencia la competencia de lectura crítica cuando establece relación entre dos enunciados del texto. Luego, toma distancia de estos elementos locales y asume una posición crítica, expresando su punto de vista al respecto. Lo anterior se evidencia en el Marco de Referencia Saber 11 (2021, pp. 40-41).
B	evidencia una relación de complementariedad porque las políticas	Es incorrecta porque el docente solo hace lectura literal, pues debe comprender las características de dos componentes locales explícitos en el texto

	educativas son acordes con la realidad y suplen las necesidades de la institución.	(políticas educativas y realidad de la institución). Lo anterior se evidencia en el Marco de Referencia Saber 11 (2021, pp. 40-41).
C	infiere una relación de causa-efecto porque las políticas educativas guían y aportan a la construcción de la calidad de la institución.	Es incorrecta porque el docente no hace lectura crítica, solo comprende las características de dos componentes locales explícitos en el texto (lectura literal) para dar cuenta de que las políticas educativas no han surtido efecto en la institución educativa. Lo anterior se evidencia en el Marco de referencia Saber 11, (2021, pp. 40-41).
Bibliografía del enunciado		
ICFES (2021). Prueba de Lectura Crítica Saber 11. Marco de referencia para la evaluación ICFES. Recuperado de: https://www2.icfes.gov.co/documents/39286/1253831/MR+Lectura+Cri%CC%81tica+Saber+11.%C2%B0+2021.pdf/a2e47376-5a8a-17ca-a082-37d40b1178c2?version=1.0&t=1654133589190		

Prueba Psicotécnica

Evalúa las competencias comportamentales que se incluyen en la GUÍA METODOLÓGICA Evaluación Anual de Desempeño Laboral, Docentes y Directivos Docentes del Estatuto de Profesionalización Docente Decreto Ley 1278 de 2002.

Ejemplo 5

Nombre del indicador		Comunicación y relaciones interpersonales
Denominación		Directivo
Contexto		Rural
Caso		
<p>En el cargo directivo docente en el que usted se desempeña tiene como responsabilidad mediar, respetar y concertar intereses, a pesar de que existan diferencias y diversas experiencias de vida. Así es que, al iniciar el año escolar, dos padres de familia que son líderes políticos de la comunidad le ofrecen una donación de material didáctico y ayudas audiovisuales para la institución como parte de los aportes que hacen los partidos políticos a los que pertenece cada uno, pero solicitan la entrega formal en un acto protocolario ante la colectividad educativa.</p>		
Enunciado		
Ante la propuesta presentada por los padres de familia mencionados, usted prefiere		
Alternativa	Contenido alternativa	Justificación
A	comunicar de manera precisa que en la institución NO se pueden realizar tales eventos.	Es incorrecta porque la actitud tomada ante la situación es controversial, poco asertiva y empática con los padres de familia, pues, a pesar de existir un interés político, tienen derecho a hacer una propuesta y ser escuchada, lo que puede generar desconfianza con su gestión y baja responsabilidad con sus funciones, haciendo referencia a una conducta irrespetuosa, autoritaria, conflictiva y evasiva. Por lo anterior, no se evidencia el cumplimiento de la definición de la competencia “Comunicación y relaciones interpersonales”,



		<p>descrita como: “Habilidad para intercambiar con efectividad y empatía conceptos, criterios e ideas, a través de diferentes estrategias y recursos, según las características del contexto y los participantes del proceso comunicativo, favoreciendo las relaciones interpersonales cordiales, asertivas y basadas en la confianza”.</p> <p>Esta competencia se manifiesta cuando el docente o directivo docente: “combina adecuadamente los recursos expresivos del lenguaje oral, escrito y gráfico, con ayuda de las tecnologías de información y comunicación; expresa argumentos de forma clara y respetuosa utilizando el lenguaje verbal y no verbal; escucha con atención y comprende puntos de vista de los demás, demostrando tolerancia frente a diferentes opiniones; realiza preguntas claras, concretas y que permiten aclarar una idea o situación; maneja y expresa adecuadamente sus emociones e identifica y comprende las de otros; demuestra habilidades sociales en interacciones profesionales y sociales”. Lo anterior, según Guía 31, Decreto Ley 1278 de 2002.</p>
<p>B</p>	<p>comprometer a los docentes para escuchar las ideas políticas de los padres de familia.</p>	<p>Es incorrecta porque asume una actitud evasiva e irresponsable, al influir a sus docentes para complacer una solicitud pasando por encima de los intereses institucionales, las normas establecidas para estas situaciones y el cumplimiento de sus funciones, además, hace referencia a una conducta irrespetuosa, autoritaria y conflictiva.</p>



		<p>Por lo anterior, no se evidencia el cumplimiento de la definición de la competencia “Comunicación y relaciones interpersonales”, descrita como: “Habilidad para intercambiar con efectividad y empatía conceptos, criterios e ideas, a través de diferentes estrategias y recursos, según las características del contexto y los participantes del proceso comunicativo, favoreciendo las relaciones interpersonales cordiales, asertivas y basadas en la confianza”.</p> <p>Esta competencia se manifiesta cuando el docente o directivo docente: “combina adecuadamente los recursos expresivos del lenguaje oral, escrito y gráfico, con ayuda de las tecnologías de información y comunicación; expresa argumentos de forma clara y respetuosa utilizando el lenguaje verbal y no verbal; escucha con atención y comprende puntos de vista de los demás, demostrando tolerancia frente a diferentes opiniones; realiza preguntas claras, concretas y que permiten aclarar una idea o situación; maneja y expresa adecuadamente sus emociones e identifica y comprende las de otros; demuestra habilidades sociales en interacciones profesionales y sociales”. Lo anterior, según Guía 31, Decreto Ley 1278 de 2002.</p>
<p>C</p>	<p>dialogar con los líderes para generar aclaraciones en la intención de la solicitud.</p>	<p>Es correcta porque utiliza un mecanismo asertivo para el acercamiento con los padres de familia, además, crea un clima positivo de entendimiento por medio de la escucha y mediación como estrategias de comunicación efectiva para lograr</p>



	<p>acuerdos para un interés en común; muestra una actitud honesta, responsable, diligente, de disposición atención, acogedora, y de compromiso social e institucional que se está evaluando.</p> <p>Por lo anterior, se evidencia el cumplimiento de la definición de la competencia “Comunicación y relaciones interpersonales”, descrita como: “Habilidad para intercambiar con efectividad y empatía conceptos, criterios e ideas, a través de diferentes estrategias y recursos, según las características del contexto y los participantes del proceso comunicativo, favoreciendo las relaciones interpersonales cordiales, asertivas y basadas en la confianza. Esta competencia se manifiesta cuando el docente o directivo docente: “combina adecuadamente los recursos expresivos del lenguaje oral, escrito y gráfico, con ayuda de las tecnologías de información y comunicación; expresa argumentos de forma clara y respetuosa utilizando el lenguaje verbal y no verbal; escucha con atención y comprende puntos de vista de los demás, demostrando tolerancia frente a diferentes opiniones; realiza preguntas claras, concretas y que permiten aclarar una idea o situación; maneja y expresa adecuadamente sus emociones e identifica y comprende las de otros; demuestra habilidades sociales en interacciones profesionales y sociales”. Lo anterior, según Guía 31, Decreto Ley 1278 de 2002.</p>
--	---

Bibliografía del enunciado

Guía 31, Decreto Ley 1278 de 2002.
 Ley 715 de 2001, Ley 115 de 1994.

Ejemplo 6

Nombre del indicador	Iniciativa	
Denominación	Docente	
Contexto	Rural	
Caso		
<p>Usted como docente propone la realización de un concurso de murales ecológicos y la siembra de 50 plantas en las instalaciones del centro educativo, como acciones del Proyecto Ambiental Escolar (PRAE), en el marco de la celebración del Día de la Tierra. Para esta actividad, ha conformado un grupo ecológico escolar y debe contar con la participación de la comunidad educativa en pleno; para lo anterior, debe tomar como referencia la reglamentación en torno a competencias docentes y referentes normativos asociados con los proyectos pedagógicos transversales.</p>		
Enunciado		
<p>Con el fin de motivar la participación de los padres de familia, en concordancia con los objetivos del proyecto, usted decide</p>		
Alternativa	Contenido alternativa	Justificación
A	<p>delegar al grupo ecológico la responsabilidad de idear un proyecto con muestras culturales, promoviendo así su asistencia.</p>	<p>Es incorrecta porque el delegar a otro acciones que le competen hace referencia a que el docente NO apropió la competencia de iniciativa. de acuerdo a como está definida en la Guía Metodológica de Evaluación Anual de Desempeño Laboral Docentes y Directivos Docentes de 2008, ya que el docente no muestra la “capacidad para trabajar proactivamente y con autonomía frente a las responsabilidades, así como de proponer y emprender alternativas de</p>



		<p>soluciones novedosas en diferentes situaciones de la institución” (p. 10, glosario de competencias). Por otro lado, es incorrecta porque no es función del grupo ecológico escolar la realización de actividades de tipo cultural, esto, de acuerdo con el Decreto 1743 de 1994, que en el artículo 7 refiere como funciones de este grupo “la resolución de problemas ambientales específicos o (...) participar en actividades comunitarias de educación ecológica o ambiental”.</p>
<p>B</p>	<p>incluir al gobierno escolar para crear una estrategia que reconozca la responsabilidad compartida de estos en el proyecto.</p>	<p>Es correcta porque en esta alternativa el docente da muestras de la apropiación de la competencia de iniciativa, ya que, al incluir a otros estamentos de la entidad educativa para crear una propuesta que reconozca las condiciones del contexto, el docente hace uso de la “capacidad para trabajar proactivamente y con autonomía frente a las responsabilidades, así como de proponer y emprender alternativas de soluciones novedosas en diferentes situaciones de la institución”, que corresponde a la definición de esta competencia en la Guía Metodológica de Evaluación Anual de Desempeño Laboral Docentes y Directivos Docentes de 2008 (página 10 del glosario de competencias). Adicionalmente, el artículo 3.º del Decreto 1743 corrobora que esta alternativa es acertada, ya que “los estudiantes, los padres de familia, los docentes y la comunidad educativa, en general, tienen una responsabilidad compartida en el</p>



		<p>diseño y desarrollo del Proyecto Ambiental Escolar. Esta responsabilidad se ejercerá a través de los distintos órganos del gobierno escolar”.</p>
<p>C</p>	<p>solicitar a los representantes de cada área que ellos los convoquen, puesto que se trata de un proyecto transversal.</p>	<p>Es incorrecta porque el delegar a otro acciones que le competen hace referencia a que el docente NO apropió la competencia de iniciativa. de acuerdo a como está definida en la Guía Metodológica de Evaluación Anual de Desempeño Laboral Docentes y Directivos Docentes de 2008, ya que el docente no muestra la “capacidad para trabajar proactivamente y con autonomía frente a las responsabilidades” (p. 10, glosario de competencias). Así mismo, esta acción no contempla que el docente realice un ejercicio para proponer ideas novedosas que motiven la asistencia de los padres, ni da muestras de recursividad y flexibilidad, elementos también contemplados en esta misma guía como indicadores de la adquisición de esta competencia.</p>
<p>Bibliografía del enunciado</p>		
<p>Ministerio de Educación Nacional. (2008). Guía metodológica. Evaluación Anual de Desempeño Laboral Docentes y Directivos Docentes.</p> <p>Ministerio de Educación Nacional. Decreto 1743 de 1994. Por el cual se instituye el Proyecto de Educación Ambiental para todos los niveles de educación formal, y se fijan criterios para promoción de la educación ambiental no formal e informal y se establecen los mecanismos de coordinación entre el Ministerio de Educación Nacional y el Ministerio del Medio Ambiente.</p>		

¿Cómo es la Hoja de Respuestas de las Pruebas Escritas?

Al aspirante se le entregará una hoja de respuestas y un cuadernillo que contiene la prueba de Conocimientos Específicos y Pedagógicos para el contexto rural, la prueba de Aptitudes y Competencias Básicas para el contexto no rural y la Prueba Psicotécnica para ambos contextos, con sus respectivas instrucciones y portadillas.

En la primera página de la hoja de respuestas encontrará el apartado para responder cada uno de los ítems por tipo de prueba, seguido del espacio para diligenciar sus nombres y apellidos, firma y documento de identidad; la segunda página contiene las instrucciones sobre su diligenciamiento.

Las hojas de respuestas serán procesadas mediante lectura óptica; por lo tanto, el aspirante no debe mancharlas, arrugarlas o doblarlas.

Los ítems **deben ser contestados únicamente en la hoja de respuestas**, ya que cada uno está debidamente enumerado, por tipo de prueba, tanto en el cuadernillo como en la hoja de respuestas. De ninguna manera serán procesadas las respuestas dadas por el aspirante en otros medios diferentes a la hoja de respuestas.

El aspirante debe verificar que tanto la hoja de respuestas, como el cuadernillo correspondan a sus datos de identificación, los cuales se evidencian en la siguiente figura. De no ser así, deberá informarlo inmediatamente al jefe de salón.

Figura 1

Apartado de nombres en hoja de respuestas

APELLIDOS Y NOMBRES					No. REGISTRO	No. CÉDULA	No. CUADERNILLO	No. FORMA
---------------------	--	--	--	--	--------------	------------	-----------------	-----------

Adicionalmente, al momento de diligenciar la hoja de respuestas:

- Firme la hoja de respuestas sin salirse del recuadro.
- Maque sus respuestas únicamente con lápiz de mina negra número 2, llenando completamente el círculo que corresponde a su escogencia.
- Evite marcar más de una respuesta por ítem, pues le será anulada.
- Si desea cambiar alguna respuesta, bórrela total y limpiamente (con borrador de nata).
- Verifique que el número de la respuesta coincida con el número del ítem.
- Tenga en cuenta que la marca que no llene completamente el círculo no será procesada por la máquina lectora, como se ilustra a continuación.

Figura 2

Ejemplo de diligenciamiento de respuestas

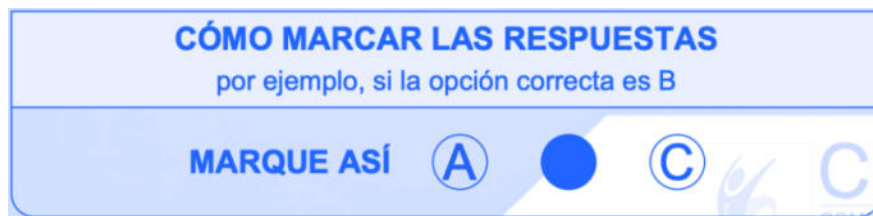

¿Cuáles Son los Ejes Temáticos que se Evalúan?

A partir del análisis de cada empleo, sus funciones, su entorno y de las competencias definidas para cada denominación de empleo, la Universidad Libre, identificó los ejes temáticos y sus respectivos contenidos.

El aspirante podrá consultar los ejes temáticos en el siguiente enlace, digitando su número de documento de identidad:

<https://sidca.unilibre.edu.co/ejespruebasdocentesmayoritaria>

¿Cómo se Calificarán las Pruebas?

La Prueba de Conocimientos Específicos y Pedagógicos para el contexto Rural, la Prueba de Aptitudes y Competencias Básicas para el Contexto No Rural y la Prueba Psicotécnica para ambos contextos, serán calificadas conforme a los parámetros establecidos en los Acuerdos del Proceso de Selección.

La calificación de estas pruebas se realizará por grupo de referencia y el resultado de cada una se notificará en una escala de cero (0.00) a cien (100.00) puntos con dos cifras decimales truncadas, por ejemplo, si la puntuación con cinco decimales es igual a 98,45989, al truncarla, para que solamente queden dos decimales, la calificación sería 98,45.

Para efectos de procesar las respuestas durante la calificación, se aplicarán procedimientos matemáticos y estadísticos utilizados en pruebas con características similares, como puntuación directa o puntuación directa ajustada. Los ítems que no cumplan con los parámetros psicométricos no se incluirán en la calificación.

Además, los resultados obtenidos por los concursantes en cada una de estas pruebas se ponderarán por el respectivo peso porcentual establecido en el Acuerdo de Convocatoria.

¿Qué Indicaciones y Aspectos se Deben Tener en Cuenta para la Aplicación de las Pruebas?

Citación a Pruebas

La Universidad Libre y la CNSC realizarán la citación para la presentación de las pruebas escritas de los Procesos de Selección N.º 2150 a 2237 de 2021, 2316 y 2406 de 2022 para Directivos Docentes y Docentes, a los aspirantes inscritos a través del Sistema de Apoyo para la Igualdad, el Mérito y la Oportunidad (SIMO), donde se comunicará ciudad, fecha, hora, lugar y salón de presentación. Es de gran importancia que el día de la presentación de las pruebas el aspirante asista con tiempo suficiente al sitio indicado, con el fin de evitar algún inconveniente de última hora.

Se recomienda a los aspirantes visitar el sitio de presentación de las pruebas por lo menos con dos (2) días de anticipación, a fin de conocer las rutas y el acceso a este, evitando así posibles confusiones el día de la aplicación.

Adicionalmente, se recomienda consultar nuevamente la citación a través de SIMO el día anterior a la aplicación, debido a que se pueden generar actualizaciones.

Ciudades de Aplicación de las Pruebas Escritas

La aplicación de las pruebas escritas se llevará a cabo en 54 ciudades y municipios, teniendo en cuenta la siguiente distribución por cantidad de OPEC:

Tabla

Ciudades y/o Municipios de aplicación

Departamento/ Municipio	Total No Rural	Total Rural	Gran Total
Antioquia	29868	13183	43051
Medellín	25775	8247	34022
Apartadó	1933	1683	3616
Rionegro	1878	1722	3600
Turbo	282	1531	1813
Atlántico	17030	3312	20342
Barranquilla	17030	3312	20342
Bogotá D.C.	57128	7474	64602
Bogotá D.C.	57128	7474	64602
Bolívar	11448	4971	16419
Cartagena De Indias	10195	1918	12113
Magangué	1253	3053	4306
Boyacá	11807	5706	17513

Departamento/ Municipio	Total No Rural	Total Rural	Gran Total
Tunja	7101	3568	10669
Duitama	2701	1306	4007
Sogamoso	2005	832	2837
Caldas	5449	3312	8761
Manizales	5449	3312	8761
Caquetá	4075	1574	5649
Florencia	4075	1574	5649
Cauca	3954	6006	9960
Popayán	3954	6006	9960
Cesar	10718	3630	14348
Valledupar	9222	2649	11871
Aguachica	1496	981	2477
Córdoba	7232	15447	22679
Montería	5582	11149	16731
Lorica	686	1863	2549
Sahagún	964	2435	3399
Cundinamarca	9059	5398	14457
Facatativá	3017	1354	4371
Gachetá	144	196	340
Girardot	2088	1338	3426
Guaduas	302	278	580
Zipaquirá	3508	2232	5740
Chocó	2753	2838	5591
Quibdó	2753	2838	5591
Huila	4908	7241	12149
Neiva	4192	4444	8636
Pitalito	716	2797	3513
La Guajira	4176	997	5173
Riohacha	4176	997	5173
Magdalena	8110	3108	11218
Santa Marta	8110	3108	11218
Meta	6720	2019	8739
Villavicencio	6720	2019	8739
Nariño	6990	4778	11768
Pasto	6135	3901	10036
Ipiales	855	877	1732
Norte de Santander	10958	4188	15146
Cúcuta	9297	2754	12051

Departamento/ Municipio	Total No Rural	Total Rural	Gran Total
Ocaña	1661	1434	3095
Quindío	4084	1118	5202
Armenia	4084	1118	5202
Risaralda	5376	3075	8451
Pereira	5376	3075	8451
Santander	14134	6628	20762
Bucaramanga	12235	5778	18013
Barrancabermeja	1899	850	2749
Sucre	4450	6514	10964
Sincelejo	4450	6514	10964
Tolima	6980	5796	12776
Ibagué	6980	5796	12776
Valle del Cauca	17576	6647	24223
Cali	12026	3343	15369
Buenaventura	938	349	1287
Guadalajara De Buga	2395	1534	3929
Cartago	1342	779	2121
Jamundí	875	642	1517
Arauca	1919	783	2702
Arauca	1919	783	2702
Casanare	2727	1636	4363
Yopal	2084	1165	3249
Paz De Ariporo	386	309	695
Villanueva	257	162	419
Putumayo	2091	504	2595
Mocoa	2091	504	2595
Amazonas	298	20	318
Leticia	298	20	318
Guainía	178	70	248
Inírida	178	70	248
Guaviare	691	232	923
San José Del Guaviare	691	232	923
Vichada	91	58	149
Puerto Carreño	91	58	149
Total	272978	128263	401241

Fuente: base de datos aspirantes inscritos Procesos de selección N.º 2150 a 2237, 2316 y 2406 de 2022 para Directivos Docentes y Docentes.

Horario y Tiempo de Aplicación de las Pruebas

La jornada está programada en **una sola sesión el domingo 25 de septiembre de 2022**. Se abrirá la puerta principal del sitio de aplicación a las 7:15 a. m. y se dará inicio oficialmente a la prueba a las 8:00 a. m.

El aspirante dispondrá de cinco (5) horas para responder la prueba de Conocimientos Específicos y Pedagógicos para el contexto Rural, la Prueba de Aptitudes y Competencias Básicas para el Contexto No Rural y la prueba Psicotécnica para ambos contextos, es decir que la sesión terminará a la 1:00 p. m.

Así mismo, se cerrarán las puertas para el ingreso a las 8:30 a. m. por lo cual, en caso de que el aspirante tenga un retraso, dispondrá de treinta (30) minutos para presentarse en el respectivo salón, pero no contará con tiempo adicional, es decir, la prueba finalizará en el tiempo dispuesto para todos los aspirantes, de acuerdo con la duración total de la prueba, como se informó en el párrafo anterior.

El aspirante deberá permanecer dentro del salón mínimo dos (2) horas y hasta que se realice la toma de huellas dactilares por parte del dactiloscopista y se firmen los formatos correspondientes; antes de ello, NO podrá retirarse del mismo.

NO se hará excepción en los horarios establecidos para el desarrollo de las pruebas. Por lo tanto, se recomienda al aspirante contar con tiempo disponible para evitar eventualidades que le impidan desarrollar las pruebas de manera adecuada.

En caso de presentarse después de las 8:30 a. m. **bajo ninguna circunstancia** le será permitido el ingreso al sitio de aplicación y por lo tanto se considera al aspirante como **ausente**.

Documentos Válidos para Identificación

Los **únicos** documentos válidos para presentar las pruebas escritas son:

- Cédula de ciudadanía amarilla con hologramas, cédula digital o el pasaporte original.

Figura 1

Documentos de identificación válidos

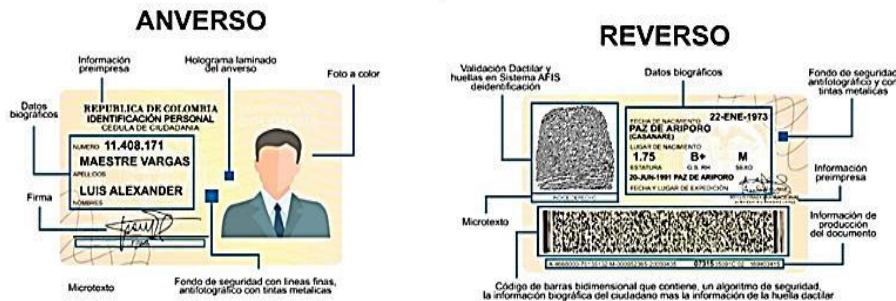

En caso de pérdida de la cédula de ciudadanía amarilla con hologramas, se permitirá el ingreso con la contraseña de la Registraduría Nacional del Estado Civil vigente, en cualquiera de los siguientes formatos:

- Formato blanco preimpreso, el cual reciben las personas cuando tramitan su cédula por primera vez.
- Formato de color verde que se diligencia para duplicado, rectificación o renovación.
- Formato que se tramita por internet a través de la página web de la Registraduría y tiene incorporado el código de verificación QR.

Figura 2

Contraseña válida para identificación



El documento debe estar vigente (vigencia de contraseña 6 meses). Si el aspirante no se identifica con alguno de los documentos válidos antes referidos, NO podrá acceder a las pruebas.

Se aclara que todos los documentos que no presenten huella, el dactiloscopista realizará la toma decadactilar al aspirante, en el formato correspondiente.

Elementos Necesarios para Responder las Pruebas

Tajalápiz, borrador de nata o de miga de pan, las hojas de respuesta se deben diligenciar con lápiz Mirado N.º 2. (Figura 5).

Figura 3

Elementos para diligenciar las pruebas



Instrucciones y Sugerencias para Presentar las Pruebas

Con el fin de minimizar los errores en la aplicación de las pruebas y facilitar su procedimiento, el aspirante debe:

- Llegar al menos con 45 minutos de anticipación al sitio indicado en la citación a la prueba.
- Esperar en la puerta del salón hasta que sea llamado por el jefe de salón y le indique la silla que le corresponde, mostrando el documento de identidad a la entrada.
- Atender las indicaciones que dará el jefe de salón responsable de administrar las pruebas antes de comenzar.
- Leer cuidadosamente las instrucciones de los cuadernillos antes de comenzar a responder.
- Leer cuidadosamente cada ítem antes de contestarlo.
- Verificar que el número del ítem que está respondiendo corresponde con el número en la hoja de respuestas.
- Hacer uso racional del tiempo establecido para las pruebas.
- Tener en cuenta que las hojas de respuestas serán procesadas mediante una lectora óptica, por lo tanto, no debe mancharlas, arrugarlas o doblarlas.
- Marcar solo una opción por ítem con el lápiz de mina negra N.º 2. Para responder, debe llenar completamente el círculo correspondiente a la respuesta que eligió.
- Esperar en el salón en el caso de que termine de responder la prueba antes de que el dactiloscopista haya tomado su impresión dactilar.
- Una vez que haya terminado, se sugiere revisar de nuevo todos los

ítems y asegurarse de que respondió absolutamente TODAS las preguntas.

- Durante la presentación de las pruebas **NO** debe hablar, ni hacer comentarios con otras personas que también estén concursando; cualquier duda que tenga en relación con el material debe preguntarlo a quien esté supervisando la prueba.
- Cuando termine de contestar debe hacer una señal al jefe de salón, quien recogerá los cuadernillos, las hojas de respuestas y demás material de las pruebas en su puesto.
- Está prohibido retirar del salón CUALQUIER material de la prueba.
- Evitar llevar vehículo al lugar de aplicación (automóvil, moto, bicicleta, patineta, etc.) dado que no se prestará servicio de parqueadero.

Prohibiciones

Está prohibido el ingreso de maletines, morrales, libros, revistas, códigos, normas, hojas, anotaciones, cuadernos, etc. Tampoco se puede ingresar al salón de aplicación de las pruebas ningún tipo de aparato electrónico o mecánico, como calculadora, celular, tabletas, portátiles, cámaras de video, cámaras fotográficas, reloj inteligente, etc.

En caso que el aspirante decida llevar alguno de estos elementos, el jefe de salón le indicará que debe apagar el celular y dejar los elementos debajo del tablero; sin embargo, tenga en cuenta que la Comisión Nacional del Servicio Civil y la Universidad Libre NO se hacen responsables de pérdidas o daños.

Durante la jornada se realizarán verificaciones aleatorias frente al cumplimiento del NO uso de celular o cualquier otro accesorio electrónico o de comunicación y demás elementos prohibidos. Por lo anterior, el personal encargado podrá solicitar al aspirante mostrar los elementos con los que cuente en sus bolsillos, así como el retiro de gorras, recoger el cabello y visibilizar orejas y antebrazos.

Cabe señalar que el uso de celular o cualquier aparato electrónico está absolutamente prohibido a partir del ingreso al sitio de aplicación, incluyendo pasillos, baños y salones.

Además, ninguna persona podrá ingresar al sitio de aplicación en estado de embriaguez o bajo efectos de sustancias psicoactivas, ni portar armas de cualquier tipo. Durante la aplicación de las pruebas no está permitido el consumo de alimentos ni bebidas.

Asimismo, ningún aspirante podrá ingresar con acompañante a los sitios de aplicación de las pruebas. En caso de ser necesario, las personas con discapacidad serán apoyadas por personal encargado para esta labor.

Causales de Invalidación de la Prueba

La Universidad Libre y el operador logístico, en virtud de la delegación expresada contractualmente, de oficio o a petición de parte, adelantará las actuaciones administrativas cuando evidencie posibles fraudes, por copia o intento de copia, sustracción o intento de

sustracción de materiales de prueba o suplantación o intento de suplantación, ocurridos e identificados antes, durante o después de la aplicación de las pruebas, para lo cual comunicará a los interesados, garantizando de esta forma el debido proceso, como principio fundamental a los concursantes del presente proceso de selección.

Se debe mencionar que, resultado de dicha actuación, puede ser la invalidación de la prueba involucrada y, como consecuencia de ella, al comprobarse cualquiera de los comportamientos mencionados, se procederá con la exclusión del concursante sin importar la fase del proceso en la que se encuentre, sin perjuicio de las acciones legales a que haya lugar.

Se entiende como fraude o intento de fraude alguno de los siguientes eventos:

- Sustracción de materiales del examen (cuadernillo u hoja de respuestas).
- Transcripción de contenidos de preguntas en medio físico o digital, dentro o fuera de las instalaciones de la aplicación de las pruebas.
- Copia durante las pruebas.
- Comunicación no autorizada por algún medio en las instalaciones de la aplicación de las pruebas.
- Suplantación.
- Conocimiento anticipado de las pruebas aplicadas.

Otras Causales de Invalidación de las Pruebas

- Desacato de las reglas establecidas para la aplicación de las pruebas.
- Uso de celulares², audífonos o cualquier otro dispositivo electrónico o medio de comunicación. Portar armas, libros, hojas, anotaciones, cuadernos, periódicos, leyes y revistas.
- Estar comprometido en actos bochornosos o que vayan en contra del buen funcionamiento de la aplicación de las pruebas.
- Participación o conocimiento de un intento de fraude por parte de terceros.

En cualquiera de estos casos, el jefe de salón diligenciará el formato o levantará el acta respectiva, consignando la irregularidad presentada y, si fuere el caso, registrará los nombres de los testigos o evidencias del hecho, que deberá ser suscrita por él y el concursante. Si el aspirante se niega a firmar el formato o acta, el jefe de salón deberá informar inmediatamente al coordinador de salones y al respectivo delegado del sitio y convocar a varios testigos (personal de la aplicación de las pruebas o aspirantes) para que ellos la suscriban.

² El celular ÚNICAMENTE puede ser usado por las personas que se identifiquen con cédula digital y será exclusivamente para su identificación en la confrontación dactilar, luego el aspirante deberá apagar el celular y guardarlo.

Otras Recomendaciones Importantes

- Nadie podrá salir del salón sin autorización del jefe de salón. Para acudir al servicio de baño, solo se autorizará a una persona a la vez por salón, la cual tendrá que entregar el material para que quede bajo la vigilancia del jefe de salón.
- Una vez finalizadas las pruebas, los aspirantes no se podrán retirar del salón sin haber firmado todos los formatos pertinentes (hoja de respuestas, listado de asistencia e identificación y Acta de Sesión) y registrado su huella dactilar.
- La inasistencia a la aplicación de las pruebas eliminatorias se entiende como causal de exclusión en los términos de los Acuerdos del Proceso de Selección.

Aspirantes en Situación de Discapacidad

Todos los aspirantes que indicaron tener alguna discapacidad en el momento de la inscripción en SIMO serán contactados por correo electrónico, con el fin de realizar una encuesta para verificar su situación y de disponer del personal, los espacios y los otros requerimientos necesarios para garantizarles un tratamiento adecuado durante el proceso de presentación de estas pruebas.

Para los aspirantes que reportaron una condición de discapacidad motora, se cuenta con personal capacitado que los ayudará a desplazarse y ubicarse en los espacios dispuestos para la aplicación, además de realizar citación en espacios adecuados para la discapacidad reportada.

Respecto a los aspirantes que reportaron una condición de discapacidad visual, se cuenta con acompañantes que durante todas las pruebas harán las veces de lectores y se ubicarán en un salón especial.

A su vez, para los aspirantes que reportaron condición de discapacidad auditiva, se cuenta con personal capacitado para realizar la interpretación de la prueba al lenguaje de señas.

Publicación de resultados de las pruebas

La publicación de los resultados de la prueba se realizará a partir de la fecha que disponga la CNSC, que será informada a través de la página web de la Comisión Nacional del Servicio Civil, <https://www.cnsc.gov.co/>, enlace SIMO. Los aspirantes deberán consultar sus resultados ingresando con su usuario y contraseña.

Reclamaciones

Las reclamaciones frente a los resultados de las pruebas se deberán presentar dentro de los 5 días hábiles siguientes a la publicación de resultados, de conformidad con el Artículo

2.4.1.7.2.12³ y 2.4.1.1.11⁴ del Decreto 1075 de 2015, el Artículo 15 de los Acuerdos del Proceso de Selección y el numeral 2.7. del Anexo del Acuerdo: únicamente serán recibidas por medio de la página web de la Comisión <https://www.cnsc.gov.co/> en enlace SIMO.

Cuando el aspirante manifieste en su reclamación la necesidad de acceder a las pruebas, se adelantará el procedimiento establecido en los reglamentos o protocolos expedidos por la CNSC para estos efectos. Dicha solicitud se debe hacer de manera explícita manifestando en SIMO su intención de acceder a las pruebas.

De conformidad con lo establecido en los Acuerdos del Proceso de Selección, la reclamación se podrá completar durante los 2 días hábiles siguientes al acceso a pruebas.

³ Adicionado transitoriamente por el artículo 1 del Decreto 574 de 2022.

⁴ Subrogado por el artículo 1 del Decreto 915 de 2016.

Referencias

Weekley, J. A., & Ployhart, R. E. (2006). Situational judgment tests: Theory, measurement, and application. Taylor & Francis Group, 2005. 8. On the Development of Situational Judgment Tests: Issues in Item Development, Scaling, and Scoring ProQuest Ebook Central, Created from unal on 2019-05-10. <http://ebookcentral.proquest.com/lib/unal/detail.action?docID=1192438>.

Elaboró:
Milena Castiblanco – Profesional de apoyo Universidad Libre
Aprobó: Martha Elena Ferro - coordinadora general Pruebas Universidad Libre
Agosto, 2022

Guía para la presentación de la prueba – Orientación al aspirante

Presentación

La Mesa Directiva del Concejo Municipal de Cajicá Cundinamarca, en ejercicio de sus facultades constitucionales, legales y reglamentarias, y en especial las conferidas por el numeral 8° del artículo 313 de la Constitución Política, los artículos 18 y 35 de la Ley 1551 de 2012, modificatorios de los artículos 32 y 170 de la Ley 136 de 1994, respectivamente y en cumplimiento de lo establecido en el Título 27 del Decreto 1083 de 2015, Sentencia C-105 de 2013 de la Corte Constitucional, Circular Conjunta No. 100-004-2015 del Ministerio del Interior, Procuraduría General de la Nación, Departamento Administrativo de la Función Pública y la Escuela Superior de Administración Pública, Acuerdo Municipal de Cajicá NR. 013 del 12 de Julio de 2019³ POR MEDIO DEL CUAL SE ADOPTA EL REGLAMENTO INTERNO DEL CONCEJO MUNICIPAL DE CAJICÁ Y SE DICTAN OTRAS DISPOSICIONES convocó mediante la Resolución 83 de 2020 a todos los ciudadanos colombianos a participar en el Concurso Público y Abierto de Mérito para la provisión del empleo para el cargo de Personero Municipal de Cajicá Cundinamarca de conformidad con la Ley 136 de 1994, la Ley 1551 de 2012, el Decreto 1083 de 2015, el Acuerdo 013 de 2019, Reglamento Interno del Concejo Municipal de Cajicá y demás normas concordantes.

En virtud de sus competencias legales El Concejo Municipal de Cajicá ha suscrito un contrato con la Universidad CES Institución de Educación Superior con acreditación de Alta Calidad y Acreditación de idoneidad para adelantar concursos o procesos de selección ante la Comisión Nacional del Servicio Civil, que se encargará de desarrollar las etapas correspondientes a la inscripción, verificación de requisitos mínimos, aplicación de pruebas escritas y valoración de experiencia , según lo dispuesto por los Artículos 18 al 28 de la Resolución 83 de 2020.

La presente Guía busca ser una orientación práctica para los aspirantes que superaron la etapa de Verificación de Requisitos Mínimos, en razón por la cual se consideran admitidos y han sido citados a presentar las pruebas escritas sobre conocimientos y competencias - funcionales y comportamentales, con dos propósitos: facilitar el conocimiento del marco legal y técnico en el que se soportan los instrumentos a aplicar (como evidencia de que constituyen herramientas técnicas que responden a criterios de objetividad e imparcialidad); así como ofrecer información específica sobre las competencias y ejes temáticos a evaluar y el proceso de calificación subsecuente, que permita al aspirante prepararse y comprender qué son, para qué sirven, qué evalúan y cómo se califican las pruebas escritas

Les auguramos éxitos en la etapa que inician.

¿Qué pruebas se aplicarán?

Artículo 23 de la Resolución 083 de 2020: Las pruebas escritas o instrumentos de selección que se aplicarán tienen como finalidad apreciar la capacidad, idoneidad y adecuación del aspirante al cargo de Personero del Municipio de Cajicá y establecer una clasificación de estos, respecto de las competencias y calidades requeridas para desempeñar con eficiencia las funciones y responsabilidades del empleo. La valoración de estos factores se efectuará a través de medios técnicos - lectura óptica y/o plantilla - que respondan a criterios de objetividad e imparcialidad, con parámetros previamente establecidos.

La prueba de conocimientos y competencias funcionales es de carácter eliminatorio y para continuar el proceso, el aspirante debe obtener un puntaje mínimo de setenta sobre cien (70/100) puntos. Por tratarse de una prueba de carácter eliminatorio, el aspirante que obtenga un puntaje menor a 70 puntos no podrá continuar en el proceso y será excluido del mismo.

No.	Clase	Carácter	Mínimo Aprobatorio	Peso porcentual %
1	Prueba de conocimientos y competencias funcionales	Eliminatoria	70/100 puntos	60%
2	Prueba de competencias comportamentales	Clasificatoria	NA	15%

PRUEBA DE CONOCIMIENTOS ACADÉMICOS Y COMPETENCIAS LABORALES

¿Qué evalúa?

El componente básico o de conocimientos de la prueba de competencias incluye los conocimientos teóricos y evalúa los niveles de dominio sobre los saberes básicos y sobre lo que todo servidor público, al servicio del Estado, debe conocer de este.

El componente funcional evaluará las competencias funcionales denominadas frecuentemente competencias técnicas, entendidas como las requeridas para desempeñar las actividades que componen una función laboral, según los estándares y la calidad establecidos por la institución correspondiente. Estas competencias se relacionan además con el “quehacer”, es decir, con la especificidad del cargo y las funciones a realizar.

El Decreto 815 de 2018, establece que las competencias funcionales precisarán y detallarán aquello que debe estar en capacidad de hacer el empleado para ejercer un cargo, y se definirán una vez se haya determinado el contenido funcional de aquél conforme a los siguientes parámetros:

- Los criterios de desempeño o resultados de la actividad laboral, que dan cuenta de la calidad que exige el buen ejercicio de sus funciones.
- Los conocimientos básicos que se correspondan con cada criterio de desempeño de un empleo.
- Los contextos en donde deberán demostrarse las contribuciones del empleado para evidenciar su competencia.
- Las evidencias requeridas que demuestren las competencias laborales de los empleados.

De acuerdo con las funciones a desempeñar por el personero del Municipio de Cajicá descritas en el Artículo 11 de la Resolución 083 de 2020, se realizó una agrupación por ejes temáticos que se presentan a continuación con su respectivo sustento normativo; éstos dieron lugar a la construcción de los ítems incluidos en la prueba y servirán de orientación a los aspirantes que participarán del proceso evaluativo.

PRUEBA DE CONOCIMIENTOS Y COMPETENCIAS		
EJE TEMÁTICO	FUNCIONES ASOCIADAS	REFERENTES
Veedor del Tesoro Público y del Control disciplinario	Ejercer vigilancia sobre el cumplimiento de las normas de Contratación Estatal y promover las acciones pertinentes tendientes a obtener las sanciones disciplinarias y pecuniarias para quienes transgredan tal normatividad.	Ley 734 de 2002 y Ley 1952 de 2019, Ley 1098 de 2006
	Defender el patrimonio público interponiendo las acciones judiciales y administrativas pertinentes	
	Decidir disciplinariamente, en los casos de ejercicio de poder preferente, los casos de faltas o mala conducta derivada del derecho de acceso a la información	
	Intervenir eventualmente y por delegación del Procurador General de la Nación o sus delegadas en los procesos y ante las autoridades judiciales o administrativas cuando sea necesario en defensa del orden jurídico, el patrimonio público interponiendo las acciones judiciales y administrativas pertinentes	
	Demandar de las autoridades competentes las mediadas de policía necesarias para impedir la perturbación y ocupación de los bienes fiscales y de uso público, interponiendo las acciones judiciales y administrativas pertinentes	
Veedor ciudadano	Exigir a las autoridades correspondientes informes sobre capturas o retenciones, allanamientos o actos que limiten la libertad de los ciudadanos, en los términos que la ley contempla	Ley 850 de 2003, Ley 472 de 1998, Ley 136 de 1994, Ley 1757 de 2015, Decreto 2191 de 1991, Artículos 63, 224,306 de la Constitución Política, Acuerdo 02 de 2015 Corte Constitucional.
	Interponer la acción popular para el resarcimiento de los daños y perjuicios causados por el hecho punible, cuando se afecten intereses de la comunidad, constituyéndose como parte en el proceso penal o ante la jurisdicción civil.	
	Interponer por su iniciativa o delegación de Defensor del Pueblo las acciones de tutela en nombre de cualquier persona que lo solicite o se encuentre en situación de indefensión	
	Intervenir en los procesos civiles y penales en la forma prevista por las respectivas disposiciones procedimentales, así como en los procesos de policía, cuando lo considere conveniente o cuando lo solicite el contraventor o el perjudicado con la contravención	
	Conformar comités para ejercer vigilancia y control de los precios al consumidor	
	Cooperar con el desarrollo de las políticas y orientaciones propuestas por el Defensor del Pueblo en el territorio Municipal	
	Promover la creación y funcionamiento de las Veedurías Ciudadanas y Comunitarias	
	Promover, acompañar, estimular y coordinar la labor de los Personeros Escolares y Representantes estudiantiles de los establecimientos educativos del Municipio	
	Resolver impugnaciones que se realicen contra los vocales elegidos por los usuarios de los Servicios Públicos	
Vigilar la participación ciudadana en materia de servicios públicos, su equitativa distribución social y la racionalización económica de sus tarifas y presentar a los organismos de planeación las recomendaciones que se estimen convenientes		
Defensor de los derechos humanos	Desarrollar las actividades de promoción, protección y defensa de los derechos humanos y del derecho internacional humanitario	

PRUEBA DE CONOCIMIENTOS Y COMPETENCIAS

EJE TEMÁTICO	FUNCIONES ASOCIADAS	REFERENTES
	<p>Practicar visitas a los Centros de Reclusión con el objeto de constatar su estado general, y de manera especial, verificar las condiciones de internamiento y el tratamiento dado a los internos, así como la situación jurídica en que se encuentren</p> <p>Realizas visitas de verificación de oficio o a petición de parte sobre vulneración de derechos humanos y dar trámite a las irregularidades que se detecten y a las denuncias interpuestas</p> <p>Divulgar los derechos humanos y orientar, instruir y asesorar a los habitantes del municipio en el ejercicio de sus derechos ante las autoridades competentes o entidades de carácter privado</p> <p>Ejercer vigilancia especial sobre los entes encargados de atender y proteger a la población vulnerable como niños y niñas en situación de maltrato, abandono o explotación, ancianos, desplazados, indígenas y población habitante de calle</p> <p>Recibir y asesorar a las personas desplazadas, realizar la encuesta y velar porque se les brinde la atención contemplada en las normales legales con el fin de que reciban los beneficios correspondientes</p> <p>Solicitar informes a los funcionarios de la Rama Jurisdiccional, sobre los hechos investigados que se relacionen con la violación de los derechos humanos, bajo formalidades previstas en las normas legales</p> <p>Interponer la acción popular para el resarcimiento de los daños y perjuicios causados por el hecho punible, cuando se afecten intereses de la comunidad, constituyéndose como parte del proceso penal o ante la jurisdicción civil.</p>	<p>Ley 472 de 1998, Ley 1561 de 2012, Ley 1448 de 2011, las leyes 136 de 1994 y 1551 de 2011, y la ley 3 de 1990, Ley 1098 de 2006, Decreto 546 de 2020, Artículo 86 Constitución Nacional.</p>
<p>Régimen Municipal y Gestión Pública</p>	<p>Conocimientos académicos: Roles y responsabilidades de los servidores municipales</p> <p>Conocimientos académicos: Organización en la gestión pública municipal</p>	<p>Ley 489 de 1998, Ley 734 de 2002, ley 1437 de 2011, Decreto 111 de 1996 - Sentencia C - 365, Ley 617 de 2000.</p>
<p>Estructura y Funcionamiento de las Personerías</p>	<p>Realizar capacitaciones a funcionarios públicos y comunidad en general sobre derechos humanos, participación comunitaria y ciudadana y los demás temas a fines a la personería</p> <p>Garantizar el cumplimiento de los objetivos y misión institucionales, acorde con los planes estratégicos y de acción adoptados</p> <p>Analizar los resultados de las evaluaciones de gestión y aplicar los correctivos del caso en una labor de mejoramiento continuo</p> <p>Asegurar que los nombramientos, remociones y administración del personal y los recursos físicos de la Personería, se hagan de acuerdo con las disposiciones legales, estatutarias y reglamentarias vigentes.</p> <p>Nombrar y remover, de conformidad con la ley, los funcionarios y empleados de su dependencia</p>	<p>Ley 136 de 1994, Ley 850 de 2003, Art 277, 280, 312 Constitución Política, Decreto 648 de 2017, Decreto 1083 de 2015, Ley 909 de 2004.</p>

¿Cómo se evaluará?

Para evaluar el componente básico y funcional en las pruebas de conocimientos y competencias se destinarán 40 ítems. Las preguntas a incluir serán del tipo SMUR (Selección múltiple con única respuesta), que constan de un enunciado y cuatro opciones de respuesta, identificadas con las letras A, B, C y D en las que sólo una de ellas contesta correctamente la pregunta. Usted deberá marcar aquella que, a su juicio, considere es la respuesta correcta

¿Cómo se calificarán?

El proceso efectuado para obtener la calificación de las pruebas de conocimientos académicos y laborales, estará constituido por los siguientes pasos:

1. **Recodificación de las variables:** las respuestas alfabéticas dadas por los aspirantes en la plataforma virtual, son recodificadas de manera numérica en variables dicotómicas (1,0) teniendo en cuenta las claves de respuesta previamente asignadas y validadas por los validadores de los ítems; asignando "1" a las respuestas coincidentes con la clave y "0" a todas las demás asumidas como incorrectas y a las omisiones. Si se confirmara algún tipo de dificultad con un reactivo en la fase de reclamaciones, este será eliminado en esta fase excluyéndolo del universo de ítems válidos para el cálculo de la puntuación total.
2. **Reclasificación y sumatoria:** Se calculará el número respuestas correctas (codificadas con el número 1) obtenidas por cada evaluado, en cada uno de los componentes que conforman las pruebas presentadas, constituyendo esta su puntuación directa en cada prueba.
3. **Cálculo de las medidas de tendencia central y dispersión:** el equipo técnico de la Universidad CES calculará los promedios y desviaciones de respuestas correctas calculadas para el conjunto de aspirantes al Cargo de Personero Municipal de Cajicá con base en las siguientes fórmulas:

Media o promedio: \bar{X}

$$\bar{X} = \frac{X_1 + X_2 + X_3 + \dots + X_n}{N}$$

Donde:

X1= Puntuación directa de cada aspirante

N= Total de aspirantes al empleo convocado que presentaron pruebas escritas

Desviación estándar: S

$$S = \sqrt{\frac{\sum_i (X_i - \bar{X})^2}{n}}$$

4. **Cálculo de la puntuación tipificada:** Con el fin de expresar la posición de las puntuaciones directas de cada aspirante en relación a los demás, se transformarán las puntuaciones directas en puntuaciones típicas (z), o la distancia expresada en desviaciones típicas del resultado de un aspirante en la prueba con respecto a la media del grupo normativo (asumido como la población que se presenta al mismo proceso) y se definen:
5. **Transformación de la puntuación típica en puntuación estandarizada:** Dado que las

$$Z = \frac{\bar{x} - x}{s}$$

puntuaciones típicas z pueden ser positivas o negativas, al indicar el nº de desviaciones típicas que se aleja de la media una puntuación directa, para facilitar su interpretación se han propuesto otros baremos, que no son más que una transformación lineal de las puntuaciones típicas, con lo que no se alteran las propiedades de la escala típica. Estas puntuaciones se denominan escalas típicas derivadas, para obtenerlas la forma general de transformación lineal es:

$$Y = A + B \cdot Z$$

Donde Y es la puntuación típica derivada y A y B son constantes para obtener la escala más apropiada para la transformación. En el caso de la calificación de las pruebas eliminatorias de la Convocatoria de Personero Municipal de Cajicá, se realizará una adaptación de la escala T (50+10z) aplicando una constante de 57.5+10z para estandarizar las puntuaciones.

- ✓ Finalmente, se ubicará el punto de corte en la puntuación estandarizada y con base en una escala de 0 a 100 puntos se determinará el valor mínimo aprobatorio en la puntuación estándar, el cual a su vez indica la puntuación mínima aprobatoria en la puntuación típica.

Según lo establecido por la Resolución 083 de 2020, para las pruebas de conocimientos académicos y laborales, se estableció un puntaje aprobatorio de 70, con base en el que será calculado el punto de corte.

PRUEBA DE COMPETENCIAS COMPORTAMENTALES

¿Qué evalúa?

Las competencias comportamentales hacen referencia al conjunto de actitudes, valores, intereses y motivaciones con las que los empleados cumplen sus funciones. Según el Decreto 815 de 2018, las competencias comportamentales describen los criterios de responsabilidad por personal a cargo, habilidades y aptitudes laborales, responsabilidad frente al proceso de toma de decisiones, iniciativa de innovación en la gestión, valor estratégico e incidencia de la responsabilidad.

La prueba sobre competencias comportamentales está destinada a obtener una medida puntual, objetiva y comparable de las variables psicológicas personales de los aspirantes, así como a medir las competencias requeridas para el desempeño del Personero Municipal de Cajicá a la luz de su cultura organizacional, sus principios y valores institucionales.

La prueba evaluará competencias comportamentales comunes y específicas. Las competencias comportamentales comunes a los servidores públicos, son las competencias inherentes al servicio público, que debe acreditar todo servidor, independientemente de la función, jerarquía y modalidad laboral, de acuerdo con la citada norma, éstas son:

Competencia	Definición de la competencia	Conductas asociadas
Aprendizaje continuo	Identificar, incorporar y aplicar nuevos conocimientos sobre regulaciones vigentes, tecnologías disponibles, métodos y programas de trabajo, para mantener actualizada la efectividad de sus prácticas laborales y su visión del contexto	<ul style="list-style-type: none"> - Mantiene sus competencias actualizadas en función de los cambios que exige la administración pública en la prestación de un óptimo servicio - Gestiona sus propias fuentes de información confiable y/o participa de espacios informativos y de capacitación - Comparte sus saberes y habilidades con sus compañeros de trabajo, y aprende de sus colegas habilidades diferenciales, que le permiten nivelar sus conocimientos en flujos informales de inter-aprendizaje
Orientación a resultados	Realizar las funciones y cumplir los compromisos organizacionales con eficacia, calidad y oportunidad	<ul style="list-style-type: none"> - Asume la responsabilidad por sus resultados - Trabaja con base en objetivos claramente establecidos y realistas - Diseña y utiliza indicadores para medir y comprobar los resultados obtenidos - Adopta medidas para minimizar riesgos - Plantea estrategias para alcanzar o superar los resultados esperados - Se fija metas y obtiene los resultados institucionales esperados - Cumple con oportunidad las funciones de acuerdo con los estándares, objetivos y tiempos establecidos por la entidad - Gestiona recursos para mejorar la productividad y toma medidas necesarias para minimizar los riesgos - Aporta elementos para la consecución de resultados enmarcando sus productos y / o servicios dentro de las normas que rigen a la entidad - Evalúa de forma regular el grado de consecución de los objetivos
Orientación al usuario y al ciudadano	Dirigir las decisiones y acciones a la satisfacción de las necesidades e intereses de los usuarios (internos y externos) y de los ciudadanos, de conformidad con las responsabilidades públicas asignadas a la entidad	<ul style="list-style-type: none"> - Valora y atiende las necesidades y peticiones de los usuarios y de los ciudadanos de forma oportuna - Reconoce la interdependencia entre su trabajo y el de otros - Establece mecanismos para conocer las necesidades e inquietudes de los usuarios y ciudadanos - Incorpora las necesidades de usuarios y ciudadanos en los proyectos institucionales, teniendo en cuenta la visión de servicio a corto, mediano y largo plazo - Aplica los conceptos de no estigmatización y no discriminación y genera espacios y lenguaje incluyente - Escucha activamente e informa con veracidad al usuario o ciudadano
Compromiso con la organización	Alinear el propio comportamiento a las necesidades, prioridades y metas organizacionales	<ul style="list-style-type: none"> - Promueve el cumplimiento de las metas de la organización y respeta sus normas - Antepone las necesidades de la organización a sus propias necesidades - Apoya a la organización en situaciones difíciles - Demuestra sentido de pertenencia en todas sus actuaciones - Toma la iniciativa de colaborar con sus compañeros y con otras áreas cuando se requiere, sin descuidar sus tareas
Trabajo en equipo	Trabajar con otros de forma integrada y armónica para la consecución de metas institucionales comunes	<ul style="list-style-type: none"> - Cumple los compromisos que adquiere con el equipo - Respeta la diversidad de criterios y opiniones de los miembros del equipo - Asume su responsabilidad como miembro de un equipo de trabajo y se enfoca en contribuir con el compromiso y la motivación de sus miembros - Planifica las propias acciones teniendo en cuenta su repercusión en la consecución de los objetivos grupales - Establece una comunicación directa con los miembros del equipo que permite compartir información e ideas en condiciones de respeto y cordialidad - Integra a los nuevos miembros y facilita su proceso de reconocimiento y apropiación de las actividades a cargo del equipo
Adaptación al cambio	Enfrentar con flexibilidad las situaciones nuevas asumiendo un manejo positivo y constructivo de los cambios	<ul style="list-style-type: none"> - Acepta y se adapta fácilmente a las nuevas situaciones - Responde al cambio con flexibilidad - Apoya a la entidad en nuevas decisiones y coopera activamente en la implementación de nuevos objetivos, formas de trabajo y procedimientos - Promueve al grupo para que se adapten a las nuevas condiciones

Teniendo en cuenta el nivel directivo del cargo de Personero, se evaluarán las siguientes competencias específicas:

Competencia	Definición de la competencia	Conductas asociadas
Visión estratégica	Anticipar oportunidades y riesgos en el mediano y largo plazo para el área a cargo, la organización y su entorno, de modo tal que la estrategia directiva identifique la alternativa más adecuada frente a cada situación presente o eventual, comunicando al equipo la lógica de las decisiones directivas que contribuyan al beneficio de la entidad y del país	<ul style="list-style-type: none"> · Articula objetivos, recursos y metas de forma tal que los resultados generen valor · Adopta alternativas si el contexto presenta obstrucciones a la ejecución de la planeación anual, involucrando al equipo, aliados y superiores para el logro de los objetivos · Vincula a los actores con incidencia potencial en los resultados del área a su cargo, para articular acciones o anticipar negociaciones necesarias · Monitorea periódicamente los resultados alcanzados e introduce cambios en la planeación para alcanzarlos · Presenta nuevas estrategias ante aliados y superiores para contribuir al logro de los objetivos institucionales · Comunica de manera asertiva, clara y contundente el objetivo o la meta, logrando la motivación y compromiso de los equipos de trabajo
Liderazgo efectivo	Gerenciar equipos, optimizando la aplicación del talento disponible y creando un entorno positivo y de compromiso para el logro de los resultados	<ul style="list-style-type: none"> · Traduce la visión y logra que cada miembro del equipo se comprometa y aporte, en un entorno participativo y de toma de decisiones · Forma equipos y les delega responsabilidades y tareas en función de las competencias, el potencial y los intereses de los miembros del equipo · Crea compromiso y moviliza a los miembros de su equipo a gestionar, aceptar retos, desafíos y directrices, superando intereses personales para alcanzar las metas · Brinda apoyo y motiva a su equipo en momentos de adversidad, a la vez que comparte las mejores prácticas y desempeños y celebra el éxito con su gente, incidiendo positivamente en la calidad de vida laboral · Propicia, favorece y acompaña las condiciones para generar y mantener un clima laboral positivo en un entorno de inclusión. · Fomenta la comunicación clara y concreta en un entorno de respeto
Planeación	Determinar eficazmente las metas y prioridades institucionales, identificando las acciones, los responsables, los plazos y los recursos requeridos para alcanzarlas	<ul style="list-style-type: none"> · Preve situaciones y escenarios futuros · Establece los planes de acción necesarios para el desarrollo de los objetivos estratégicos, teniendo en cuenta actividades, responsables, plazos y recursos requeridos; promoviendo altos estándares de desempeño · Hace seguimiento a la planeación institucional, con base en los indicadores y metas planeadas, verificando que se realicen los ajustes y retroalimentando el proceso · Orienta la planeación institucional con una visión estratégica, que tiene en cuenta las necesidades y expectativas de los usuarios y ciudadanos · Optimiza el uso de los recursos · Concreta oportunidades que generan valor a corto, mediano y largo plazo
Toma de decisiones	Elegir entre dos o más alternativas para solucionar un problema o atender una situación, comprometiéndose con acciones concretas y consecuentes con la decisión	<ul style="list-style-type: none"> · Elige con oportunidad, entre las alternativas disponibles, los proyectos a realizar, estableciendo responsabilidades precisas con base en las prioridades de la entidad · Toma en cuenta la opinión técnica de los miembros de su equipo al analizar las alternativas existentes para tomar una decisión y desarrollarla · Decide en situaciones de alta complejidad e incertidumbre teniendo en cuenta la consecución de logros y objetivos de la entidad · Efectúa los cambios que considera necesarios para solucionar los problemas detectados o atender situaciones particulares y se hace responsable de la decisión tomada · Detecta amenazas y oportunidades frente a posibles decisiones y elige de forma pertinente · Asume los riesgos de las decisiones tomadas

Gestión del desarrollo de las personas	Forjar un clima laboral en el que los intereses de los equipos y de las personas se armonicen con los objetivos y resultados de la organización, generando oportunidades de aprendizaje y desarrollo, además de incentivos para reforzar el alto rendimiento	<ul style="list-style-type: none"> Identifica las competencias de los miembros del equipo, las evalúa y las impulsa activamente para su desarrollo y aplicación a las tareas asignadas Promueve la formación de equipos con interdependencias positivas y genera espacios de aprendizaje colaborativo, poniendo en común experiencias, hallazgos y problemas Organiza los entornos de trabajo para fomentar la polivalencia profesional de los miembros del equipo, facilitando la rotación de puestos y de tareas Asume una función orientadora para promover y afianzar las mejores prácticas y desempeños Empodera a los miembros del equipo dándoles autonomía y poder de decisión, preservando la equidad interna y generando compromiso en su equipo de trabajo Se capacita permanentemente y actualiza sus competencias y estrategias directivas
Pensamiento Sistémico	Comprender y afrontar la realidad y sus conexiones para abordar el funcionamiento integral y articulado de la organización e incidir en los resultados esperados	<ul style="list-style-type: none"> Integra varias áreas de conocimiento para interpretar las interacciones del entorno Comprende y gestiona las interrelaciones entre las causas y los efectos dentro de los diferentes procesos en los que participa Identifica la dinámica de los sistemas en los que se ve inmerso y sus conexiones para afrontar los retos del entorno Participa activamente en el equipo considerando su complejidad e interdependencia para impactar en los resultados esperados Influye positivamente al equipo desde una perspectiva sistémica, generando una dinámica propia que integre diversos enfoques para interpretar el entorno
Resolución de conflictos	Capacidad para identificar situaciones que generen conflicto, prevenirlos o afrontarlos ofreciendo alternativas de solución y evitando las consecuencias negativas	<ul style="list-style-type: none"> Establece estrategias que permitan prevenir los conflictos o detectarlos a tiempo Evalúa las causas del conflicto de manera objetiva para tomar decisiones Aporta opiniones, ideas o sugerencias para solucionar los conflictos en el equipo Asume como propia la solución acordada por el equipo Aplica soluciones de conflictos anteriores para situaciones similares

¿Cómo se evaluarán?

La prueba de competencias comportamentales estará compuesta por 40 preguntas. A través de la prueba escrita se propondrán situaciones problemas comunes a los contextos laborales en los que se desenvuelve un empleado, cada una relacionada con una competencia comportamental propia del cargo al que aspira. Ante cada una de estas situaciones se ofrecerán 3 posibles formas de afrontarla, de las cuales usted, elegirá la opción de respuesta que mejor represente su punto de vista o la manera en que probablemente reaccionaría en un episodio similar.

¿Cómo se calificarán?

Una vez generada la lista de aspirantes que obtuvieron un valor igual o superior a 70 puntos sobre 100 en las pruebas de conocimientos académicos y laborales, cuyo carácter es **ELIMINATORIO**, se procederá a realizar la calificación de las pruebas de competencias comportamentales de forma **EXCLUSIVA** para los participantes que obtuvieron un puntaje aprobatorio. De acuerdo con esto, los aspirantes con puntajes inferiores al punto de corte no tendrán resultados de la prueba comportamental, pues esta según lo establecido por el Artículo 23 de la Resolución 83 de 2020, es de carácter **CLASIFICATORIO**.

De acuerdo con los descriptores de conducta propuestos para las competencias a evaluar según el Decreto 815 de 2018, cada una de las opciones de respuesta será puntuada según su grado de ajuste a la competencia evaluada, por lo tanto no existen respuestas verdaderas o falsas, sólo más o menos ajustadas a las competencias evaluadas.

INSTRUCCIONES PARA PRESENTAR LAS PRUEBAS ESCRITAS.

Las pruebas de conocimiento y competencias laborales para aspirar al cargo de Personero de Cajicá – Cundinamarca para el período institucional 2020 – 2024, se realizarán en el campus virtual que está soportado en la plataforma Moodle; los entornos de ésta plataforma son creados pensando en facilitarle al aspirante la posibilidad de romper las barreras espacio temporales a través de las redes modernas de comunicaciones. Este sistema garantiza transparencia en la presentación y en los resultados del examen.

La prueba no será habilitada hasta el día y hora de inicio de la misma, por lo tanto, el acceso que se explica a continuación no podrá encontrarlo hasta el momento en que vaya a comenzar la prueba, se recomienda ingresar con los datos de acceso que se describen a continuación, para que explore el Sistema y verifique que puede ingresar a la plataforma.

Antes de acceder a la prueba debe ingresar a la siguiente aula de ZOOM: <https://zoom.us/j/96585846152>

Aquí podrá encontrar un video explicativo con estas instrucciones: <https://youtu.be/SinGgYgE4Tw>

1. Acceda a CES virtual a través de: <https://virtual.ces.edu.co> (debe utilizar el navegador Google Chrome, desde un navegador diferente NO podrá desarrollar el examen).
2. Identifíquese buscando el enlace “Iniciar Sesión” en la parte superior izquierda de la página principal, con los siguientes datos:
 - a. Nombre de Usuario: su número de identificación o ID (sin espacios, ni tildes, ni puntos, ni comas, ni caracteres especiales). En caso de que su identificación tenga letras, estas deben estar en minúsculas.
 - b. Contraseña: su número de identificación o ID (sin espacios, ni tildes, ni puntos, ni comas, ni caracteres especiales). En caso de que su identificación tenga letras, estas deben estar en minúsculas.
 - c. Haga clic en entrar.

3. Una vez identificado haga clic en la imagen de acceso que encuentra el día de la prueba en la página de inicio de la plataforma, esa imagen lo llevará directamente al espacio en el que está la prueba. Nuevamente le recuerdo que esta imagen no la encontrará hasta el día de la prueba.



4. Una vez allí encontrará un enlace que dice “Prueba de conocimientos y competencias”, haga clic sobre él, deberá instalar el plugin Proctorio, mediante el cual se realizará la supervisión de la prueba. Siga las indicaciones que encuentra en el siguiente enlace: <https://cutt.ly/at2bFy4>
5. No debe alternar de una ventana a otra en el desarrollo de la prueba porque este se cerrará y le dejará la nota de lo que lleve hasta ahí sin más posibilidades de ingresar a terminarlo.
6. No debe utilizar audífonos, tapabocas, bufandas, ni demás elementos que impidan su clara identificación.
7. No debe haber personas adicionales en la sala o habitación desde donde esté desarrollando el examen, se escaneará el espacio físico para verificar esta condición.
8. No se permite el uso de NINGÚN dispositivo móvil o inteligente (celular, tableta, smartwatch, entre otros) adicional a su computador durante el desarrollo de la prueba, el desarrollo de la prueba se monitoreará y grabará, para verificar esta condición.
9. Tenga en cuenta que cualquier movimiento que haga durante el examen será grabado y monitoreado, para un posterior análisis por parte de equipo técnico de la Universidad.

10. Tendrá acceso a la prueba a partir de la hora de inicio que aparece en el cronograma, no antes, la prueba se activa durante el tiempo que se ha estipulado para el desarrollo de la misma, una vez agotado el tiempo, la prueba se cerrará automáticamente.
11. La prueba inicia a la hora en punto establecida en el cronograma del concurso, debe darse inicio de inmediato al desarrollo de la misma. Se dará un lapso de tiempo de 15 minutos para aquellos aspirantes que tengan inconvenientes con la autenticación de la identidad en el entorno virtual. El tiempo que se tarde el aspirante en autenticarse, es tiempo que se le resta para el desarrollo de la prueba. Desde el momento en que el aspirante ingresa al cuestionario, el software lo identifica y establece esa hora como la hora de inicio. Las pruebas que sean desarrolladas con posterioridad a la hora fijada, no serán calificadas y se procederá conforme lo establece el artículo 9° de la Resolución 083 de 2020.
12. La Universidad Ces no se hace responsable de la conexión, capacidad y estabilidad de la red de cada aspirante. Es responsabilidad de cada uno tener las herramientas técnicas y tecnológicas para la presentación de las pruebas.

Características del equipo de cómputo para presentar las pruebas escritas

Para realizar las pruebas escritas del proceso de selección de Personero, debe contar con un computador, las pruebas NO podrán presentarse desde dispositivos móviles (Tableta o celular). A fin de que todo funcione de manera adecuada, se describen las **características del computador para presentar una prueba en Ces Virtual, compruebe con anticipación el cumplimiento de estos requisitos:**

- Intel Pentium o mejor.
- Memoria RAM mínimo de 4GB
- Cámara y micrófono
- Conexión a internet
- **Sistema operativo:** Windows 7 o superior, Mac OS X 10.11 o superior, Ubuntu 18.04 o superior
- **Navegador de internet:** Google Chrome
- **Adobe reader:** Última versión

Características del computador para estudiar en CES Virtual

- Intel Pentium o mejor
- Memoria RAM mínimo de 4GB
- Cámara y micrófono
- Conexión a internet

Software

Sistema operativo
Windows 7 o superior
Mac OS X 10.11 o superior
Ubuntu 18.04 o superior

Navegador de internet
Google Chrome

Adobe reader
Última versión

¡Recuerda habilitar los POP UP o ventanas emergentes!



Preguntas frecuentes relacionadas con el proceso de aplicación y calificación de las pruebas

“¿Por qué se realizarán las pruebas escritas de forma virtual?”

Porque así se determinó en el artículo 23 de la Resolución 083 del 29 de septiembre de 2002.

“El cronograma de la convocatoria menciona una capacitación antes de la prueba ¿en qué consiste? ¿cuándo y quiénes se deben conectar?”

Un día antes de la prueba, la Universidad CES realizará una capacitación para familiarizar a los aspirantes que cumplieron con los requisitos mínimos con la herramienta que se utilizará para la aplicación de las pruebas escritas y el software que garantizará la seguridad de las mismas.

Dicha capacitación, se realizará el lunes 26 de octubre a las 9:00 a.m. ingresando por el siguiente enlace: <https://zoom.us/j/96585846152>. La asistencia no es obligatoria, sin embargo, se recomienda para evitar dificultades en el ingreso y desarrollo de las pruebas escritas.

La capacitación será ofrecida exclusivamente para los aspirantes admitidos a las pruebas escritas. Para ingresar al aula virtual, debe identificarse con su nombre completo y documento de identidad

y activar la cámara antes del inicio de la capacitación. Quien no se encuentre identificado, será retirado de la sala.

“¿Cómo se garantizará la seguridad de la prueba?”

Los aspirantes que presentan las pruebas escritas serán monitoreados a partir del software de seguridad Proctorio, éste es un complemento de supervisión de exámenes virtuales que se integra a las diferentes plataformas de aprendizaje y vela por la seguridad e inseguridad de los diferentes procesos evaluativos. Todos los datos recopilados durante el desarrollo de la prueba, por el software de monitoreo, estarán seguros y solo tendrán acceso a ellos el Concejo Municipal de Cajicá y el equipo técnico de la Universidad Ces, en el marco de la revisión del examen.

Una vez finalizado el examen y a partir del monitoreo realizado, Proctorio clasifica a los participantes en niveles de riesgos de fraude, en virtud del número total de anomalías identificadas durante el desarrollo de las pruebas escritas.

Según el índice porcentual de sospecha, el participante quedará clasificado de forma automática por el software en los siguientes niveles de riesgo: alto, medio o bajo. Para evitar la clasificación en un nivel de riesgo sospechoso, usted deberá evitar las siguientes conductas o comportamientos durante la prueba: inconsistencias con el documento de identidad al momento de la validación, navegación por fuera de la página del examen, utilización de los botones de copiar y pegar, modificación del tamaño del navegador, niveles excesivos de ruido en el lugar donde presenta el examen, movimiento atípicos de la cabeza y a nivel ocular, identificación de varios rostros en pantalla e imprimir o descargar la prueba.

“¿Qué ocurre si un participante queda clasificado en “riesgo alto” por Proctorio?”

De acuerdo con lo establecido en el Artículo 9° de la Resolución 083 de 2020 (literal h), el aspirante será excluido.

“Si no toman la huella dactilar ¿Cómo se garantizará la verificación de identidad de los aspirantes?”

La validación de la identidad de cada participante se realizará a través de la verificación de seguridad del software Proctorio, el cual registrará antes de permitir el acceso de los aspirantes a la prueba, una imagen con su respectivo documento de identidad, información a partir de la cual se genera un repositorio de seguridad.

“¿Qué ocurre si tengo dificultades de conexión y me tardo para ingresar a la prueba?”

De acuerdo con los Artículos 23 (parágrafo 2) y 40 de la Resolución 083 de 2020, una vez iniciada la prueba, no se aceptará el ingreso de ningún participante, ni se permitirá acceder al cuestionario. Para evitar dificultades en la conexión el acceso al aula de ZOOM se habilitará 30 minutos antes de la aplicación de la prueba, ingresa con antelación para no correr riesgos.

“¿Qué pasa si me quedo sin internet durante el desarrollo de la prueba?”

Debe acceder al aula de ZOOM que se habilitará para dar soporte durante todo el examen a los aspirantes admitidos.

“¿Qué pasa si se me apaga la cámara durante el examen?”

Se le cierra el examen y no puede continuar desarrollando el mismo.

“¿Puedo ir al baño en medio de la prueba?”

Teniendo en cuenta las características de la prueba y la parametrización de seguridad, esto no es posible. En caso de que te levantes de tu lugar, Proctorio cerrará el aplicativo de examen y no será posible volver a entrar.

“¿Puedo comer en medio de la prueba?”

No puede ingerir ningún tipo de alimento o bebida durante el examen, esto puede afectar el monitoreo del software.

“¿Puedo utilizar tapabocas durante la prueba?”

No puede utilizar tapabocas, ni bufandas, ni nada que cubra la cara o el cuello, esto puede afectar el monitoreo del software.

“¿Puedo contestar el teléfono durante la prueba?”

No puede contestar el teléfono, ni hacer uso ningún dispositivo móvil o inteligente (celular, tableta, smartwatch, entre otros) adicional a su computador durante el desarrollo de la prueba

“¿Qué debo hacer cuando termine el examen?”

Dar clic en “enviar y terminar”. Luego, puedes cerrar los aplicativos en tu equipo sin que se requiera realizar ningún otro tipo de acción.

“¿Qué pasa si se acaba el tiempo y no he terminado?”

El sistema guardará de forma automática tus respuestas hasta la pregunta que lleves diligenciada. Las mismas serán las que el equipo de pruebas procederá a calificar.

“Si se anula un ítem del cuadernillo que diligencié, eso me perjudica respecto a los demás participantes”

Cuando por razones técnicas es necesario anular un ítem, dicha anulación se realiza para la totalidad de los aspirantes que diligencian ese ejemplar de prueba, calculando el 100% de su calificación sólo sobre el total de ítems válidos, por lo cual no se ve afectado su puntaje, pues el cálculo de los demás aspirantes al mismo empleo se realizó teniendo en cuenta el mismo parámetro.

“La puntuación final se obtiene aplicando una regla de tres simple a mis respuestas”

Tal como se describió en el proceso de cálculo de la calificación, el puntaje final no corresponde a la simple sumatoria de las respuestas correctas obtenidas por un aspirante, sino que debe ser comparado con los demás participantes que esperan desempeñarse en el mismo empleo, por lo que se requerirá siempre calcular el promedio y la desviación estándar del grupo y posteriormente realizar su tipificación, lo cual se diferencia de la aplicación de una regla de tres.

“¿Cuál es la diferencia entre puntuación directa y puntuación estandarizada?”

La puntuación directa es la sumatoria de las respuestas correctas obtenidas por usted, ponderada con el peso establecido para cada componente. **Las puntuaciones directas nos ofrecen muy poca información.** De hecho, conocida una puntuación directa no sabemos si se trata de un valor alto o

bajo, ya que esto depende del promedio de su grupo, por lo que se requiere calcular la puntuación estándar; estas puntuaciones se representan con la letra z y expresan la distancia del individuo de la media en términos del desvío estándar de la distribución normal.

“¿Para qué tienen que transformar la puntuación?”

Para poder comparar su nivel de competencia respecto del que presentan los demás aspirantes.

“No encuentro el resultado de mi prueba comportamental”

La prueba comportamental será calificada exclusivamente a los aspirantes que hayan aprobado la prueba de conocimientos académicos y competencias laborales, por lo que, si no obtuvo un puntaje superior o igual en esta prueba, sus respuestas en la prueba comportamental no fueron puntuadas.

Guía para la presentación de la prueba – Orientación al aspirante

Presentación

La Mesa Directiva del Concejo Municipal de Cajicá Cundinamarca, en ejercicio de sus facultades constitucionales, legales y reglamentarias, y en especial las conferidas por el numeral 8° del artículo 313 de la Constitución Política, los artículos 18 y 35 de la Ley 1551 de 2012, modificatorios de los artículos 32 y 170 de la Ley 136 de 1994, respectivamente y en cumplimiento de lo establecido en el Título 27 del Decreto 1083 de 2015, Sentencia C-105 de 2013 de la Corte Constitucional, Circular Conjunta No. 100-004-2015 del Ministerio del Interior, Procuraduría General de la Nación, Departamento Administrativo de la Función Pública y la Escuela Superior de Administración Pública, Acuerdo Municipal de Cajicá NR. 013 del 12 de Julio de 2019³ POR MEDIO DEL CUAL SE ADOPTA EL REGLAMENTO INTERNO DEL CONCEJO MUNICIPAL DE CAJICÁ Y SE DICTAN OTRAS DISPOSICIONES convocó mediante la Resolución 83 de 2020 a todos los ciudadanos colombianos a participar en el Concurso Público y Abierto de Mérito para la provisión del empleo para el cargo de Personero Municipal de Cajicá Cundinamarca de conformidad con la Ley 136 de 1994, la Ley 1551 de 2012, el Decreto 1083 de 2015, el Acuerdo 013 de 2019, Reglamento Interno del Concejo Municipal de Cajicá y demás normas concordantes.

En virtud de sus competencias legales El Concejo Municipal de Cajicá ha suscrito un contrato con la Universidad CES Institución de Educación Superior con acreditación de Alta Calidad y Acreditación de idoneidad para adelantar concursos o procesos de selección ante la Comisión Nacional del Servicio Civil, que se encargará de desarrollar las etapas correspondientes a la inscripción, verificación de requisitos mínimos, aplicación de pruebas escritas y valoración de experiencia , según lo dispuesto por los Artículos 18 al 28 de la Resolución 83 de 2020.

La presente Guía busca ser una orientación práctica para los aspirantes que superaron la etapa de Verificación de Requisitos Mínimos, en razón por la cual se consideran admitidos y han sido citados a presentar las pruebas escritas sobre conocimientos y competencias - funcionales y comportamentales, con dos propósitos: facilitar el conocimiento del marco legal y técnico en el que se soportan los instrumentos a aplicar (como evidencia de que constituyen herramientas técnicas que responden a criterios de objetividad e imparcialidad); así como ofrecer información específica sobre las competencias y ejes temáticos a evaluar y el proceso de calificación subsecuente, que permita al aspirante prepararse y comprender qué son, para qué sirven, qué evalúan y cómo se califican las pruebas escritas

Les auguramos éxitos en la etapa que inician.

¿Qué pruebas se aplicarán?

Artículo 23 de la Resolución 083 de 2020: Las pruebas escritas o instrumentos de selección que se aplicarán tienen como finalidad apreciar la capacidad, idoneidad y adecuación del aspirante al cargo de Personero del Municipio de Cajicá y establecer una clasificación de estos, respecto de las competencias y calidades requeridas para desempeñar con eficiencia las funciones y responsabilidades del empleo. La valoración de estos factores se efectuará a través de medios técnicos - lectura óptica y/o plantilla - que respondan a criterios de objetividad e imparcialidad, con parámetros previamente establecidos.

La prueba de conocimientos y competencias funcionales es de carácter eliminatorio y para continuar el proceso, el aspirante debe obtener un puntaje mínimo de setenta sobre cien (70/100) puntos. Por tratarse de una prueba de carácter eliminatorio, el aspirante que obtenga un puntaje menor a 70 puntos no podrá continuar en el proceso y será excluido del mismo.

No.	Clase	Carácter	Mínimo Aprobatorio	Peso porcentual %
1	Prueba de conocimientos y competencias funcionales	Eliminatoria	70/100 puntos	60%
2	Prueba de competencias comportamentales	Clasificatoria	NA	15%

PRUEBA DE CONOCIMIENTOS ACADÉMICOS Y COMPETENCIAS LABORALES

¿Qué evalúa?

El componente básico o de conocimientos de la prueba de competencias incluye los conocimientos teóricos y evalúa los niveles de dominio sobre los saberes básicos y sobre lo que todo servidor público, al servicio del Estado, debe conocer de este.

El componente funcional evaluará las competencias funcionales denominadas frecuentemente competencias técnicas, entendidas como las requeridas para desempeñar las actividades que componen una función laboral, según los estándares y la calidad establecidos por la institución correspondiente. Estas competencias se relacionan además con el “quehacer”, es decir, con la especificidad del cargo y las funciones a realizar.

El Decreto 815 de 2018, establece que las competencias funcionales precisarán y detallarán aquello que debe estar en capacidad de hacer el empleado para ejercer un cargo, y se definirán una vez se haya determinado el contenido funcional de aquél conforme a los siguientes parámetros:

- Los criterios de desempeño o resultados de la actividad laboral, que dan cuenta de la calidad que exige el buen ejercicio de sus funciones.
- Los conocimientos básicos que se correspondan con cada criterio de desempeño de un empleo.
- Los contextos en donde deberán demostrarse las contribuciones del empleado para evidenciar su competencia.
- Las evidencias requeridas que demuestren las competencias laborales de los empleados.

De acuerdo con las funciones a desempeñar por el personero del Municipio de Cajicá descritas en el Artículo 11 de la Resolución 083 de 2020, se realizó una agrupación por ejes temáticos que se presentan a continuación con su respectivo sustento normativo; éstos dieron lugar a la construcción de los ítems incluidos en la prueba y servirán de orientación a los aspirantes que participarán del proceso evaluativo.

PRUEBA DE CONOCIMIENTOS Y COMPETENCIAS		
EJE TEMÁTICO	FUNCIONES ASOCIADAS	REFERENTES
Veedor del Tesoro Público y del Control disciplinario	Ejercer vigilancia sobre el cumplimiento de las normas de Contratación Estatal y promover las acciones pertinentes tendientes a obtener las sanciones disciplinarias y pecuniarias para quienes transgredan tal normatividad.	Ley 734 de 2002 y Ley 1952 de 2019, Ley 1098 de 2006
	Defender el patrimonio público interponiendo las acciones judiciales y administrativas pertinentes	
	Decidir disciplinariamente, en los casos de ejercicio de poder preferente, los casos de faltas o mala conducta derivada del derecho de acceso a la información	
	Intervenir eventualmente y por delegación del Procurador General de la Nación o sus delegadas en los procesos y ante las autoridades judiciales o administrativas cuando sea necesario en defensa del orden jurídico, el patrimonio público interponiendo las acciones judiciales y administrativas pertinentes	
	Demandar de las autoridades competentes las mediadas de policía necesarias para impedir la perturbación y ocupación de los bienes fiscales y de uso público, interponiendo las acciones judiciales y administrativas pertinentes	
Veedor ciudadano	Exigir a las autoridades correspondientes informes sobre capturas o retenciones, allanamientos o actos que limiten la libertad de los ciudadanos, en los términos que la ley contempla	Ley 850 de 2003, Ley 472 de 1998, Ley 136 de 1994, Ley 1757 de 2015, Decreto 2191 de 1991, Artículos 63, 224,306 de la Constitución Política, Acuerdo 02 de 2015 Corte Constitucional.
	Interponer la acción popular para el resarcimiento de los daños y perjuicios causados por el hecho punible, cuando se afecten intereses de la comunidad, constituyéndose como parte en el proceso penal o ante la jurisdicción civil.	
	Interponer por su iniciativa o delegación de Defensor del Pueblo las acciones de tutela en nombre de cualquier persona que lo solicite o se encuentre en situación de indefensión	
	Intervenir en los procesos civiles y penales en la forma prevista por las respectivas disposiciones procedimentales, así como en los procesos de policía, cuando lo considere conveniente o cuando lo solicite el contraventor o el perjudicado con la contravención	
	Conformar comités para ejercer vigilancia y control de los precios al consumidor	
	Cooperar con el desarrollo de las políticas y orientaciones propuestas por el Defensor del Pueblo en el territorio Municipal	
	Promover la creación y funcionamiento de las Veedurías Ciudadanas y Comunitarias	
	Promover, acompañar, estimular y coordinar la labor de los Personeros Escolares y Representantes estudiantiles de los establecimientos educativos del Municipio	
	Resolver impugnaciones que se realicen contra los vocales elegidos por los usuarios de los Servicios Públicos	
Vigilar la participación ciudadana en materia de servicios públicos, su equitativa distribución social y la racionalización económica de sus tarifas y presentar a los organismos de planeación las recomendaciones que se estimen convenientes		
Defensor de los derechos humanos	Desarrollar las actividades de promoción, protección y defensa de los derechos humanos y del derecho internacional humanitario	

PRUEBA DE CONOCIMIENTOS Y COMPETENCIAS

EJE TEMÁTICO	FUNCIONES ASOCIADAS	REFERENTES
	<p>Practicar visitas a los Centros de Reclusión con el objeto de constatar su estado general, y de manera especial, verificar las condiciones de internamiento y el tratamiento dado a los internos, así como la situación jurídica en que se encuentren</p> <p>Realizas visitas de verificación de oficio o a petición de parte sobre vulneración de derechos humanos y dar trámite a las irregularidades que se detecten y a las denuncias interpuestas</p> <p>Divulgar los derechos humanos y orientar, instruir y asesorar a los habitantes del municipio en el ejercicio de sus derechos ante las autoridades competentes o entidades de carácter privado</p> <p>Ejercer vigilancia especial sobre los entes encargados de atender y proteger a la población vulnerable como niños y niñas en situación de maltrato, abandono o explotación, ancianos, desplazados, indígenas y población habitante de calle</p> <p>Recibir y asesorar a las personas desplazadas, realizar la encuesta y velar porque se les brinde la atención contemplada en las normales legales con el fin de que reciban los beneficios correspondientes</p> <p>Solicitar informes a los funcionarios de la Rama Jurisdiccional, sobre los hechos investigados que se relacionen con la violación de los derechos humanos, bajo formalidades previstas en las normas legales</p> <p>Interponer la acción popular para el resarcimiento de los daños y perjuicios causados por el hecho punible, cuando se afecten intereses de la comunidad, constituyéndose como parte del proceso penal o ante la jurisdicción civil.</p>	<p>Ley 472 de 1998, Ley 1561 de 2012, Ley 1448 de 2011, las leyes 136 de 1994 y 1551 de 2011, y la ley 3 de 1990, Ley 1098 de 2006, Decreto 546 de 2020, Artículo 86 Constitución Nacional.</p>
<p>Régimen Municipal y Gestión Pública</p>	<p>Conocimientos académicos: Roles y responsabilidades de los servidores municipales</p> <p>Conocimientos académicos: Organización en la gestión pública municipal</p>	<p>Ley 489 de 1998, Ley 734 de 2002, ley 1437 de 2011, Decreto 111 de 1996 - Sentencia C - 365, Ley 617 de 2000.</p>
<p>Estructura y Funcionamiento de las Personerías</p>	<p>Realizar capacitaciones a funcionarios públicos y comunidad en general sobre derechos humanos, participación comunitaria y ciudadana y los demás temas a fines a la personería</p> <p>Garantizar el cumplimiento de los objetivos y misión institucionales, acorde con los planes estratégicos y de acción adoptados</p> <p>Analizar los resultados de las evaluaciones de gestión y aplicar los correctivos del caso en una labor de mejoramiento continuo</p> <p>Asegurar que los nombramientos, remociones y administración del personal y los recursos físicos de la Personería, se hagan de acuerdo con las disposiciones legales, estatutarias y reglamentarias vigentes.</p> <p>Nombrar y remover, de conformidad con la ley, los funcionarios y empleados de su dependencia</p>	<p>Ley 136 de 1994, Ley 850 de 2003, Art 277, 280, 312 Constitución Política, Decreto 648 de 2017, Decreto 1083 de 2015, Ley 909 de 2004.</p>

¿Cómo se evaluará?

Para evaluar el componente básico y funcional en las pruebas de conocimientos y competencias se destinarán 40 ítems. Las preguntas a incluir serán del tipo SMUR (Selección múltiple con única respuesta), que constan de un enunciado y cuatro opciones de respuesta, identificadas con las letras A, B, C y D en las que sólo una de ellas contesta correctamente la pregunta. Usted deberá marcar aquella que, a su juicio, considere es la respuesta correcta

¿Cómo se calificarán?

El proceso efectuado para obtener la calificación de las pruebas de conocimientos académicos y laborales, estará constituido por los siguientes pasos:

1. **Recodificación de las variables:** las respuestas alfabéticas dadas por los aspirantes en la plataforma virtual, son recodificadas de manera numérica en variables dicotómicas (1,0) teniendo en cuenta las claves de respuesta previamente asignadas y validadas por los validadores de los ítems; asignando "1" a las respuestas coincidentes con la clave y "0" a todas las demás asumidas como incorrectas y a las omisiones. Si se confirmara algún tipo de dificultad con un reactivo en la fase de reclamaciones, este será eliminado en esta fase excluyéndolo del universo de ítems válidos para el cálculo de la puntuación total.
2. **Reclasificación y sumatoria:** Se calculará el número respuestas correctas (codificadas con el número 1) obtenidas por cada evaluado, en cada uno de los componentes que conforman las pruebas presentadas, constituyendo esta su puntuación directa en cada prueba.
3. **Cálculo de las medidas de tendencia central y dispersión:** el equipo técnico de la Universidad CES calculará los promedios y desviaciones de respuestas correctas calculadas para el conjunto de aspirantes al Cargo de Personero Municipal de Cajicá con base en las siguientes fórmulas:

Media o promedio: \bar{X}

$$\bar{X} = \frac{X_1 + X_2 + X_3 + \dots + X_n}{N}$$

Donde:

X1= Puntuación directa de cada aspirante

N= Total de aspirantes al empleo convocado que presentaron pruebas escritas

Desviación estándar: S

$$S = \sqrt{\frac{\sum_i (X_i - \bar{X})^2}{n}}$$

4. **Cálculo de la puntuación tipificada:** Con el fin de expresar la posición de las puntuaciones directas de cada aspirante en relación a los demás, se transformarán las puntuaciones directas en puntuaciones típicas (z), o la distancia expresada en desviaciones típicas del resultado de un aspirante en la prueba con respecto a la media del grupo normativo (asumido como la población que se presenta al mismo proceso) y se definen:
5. **Transformación de la puntuación típica en puntuación estandarizada:** Dado que las

$$Z = \frac{x - \bar{x}}{s}$$

puntuaciones típicas z pueden ser positivas o negativas, al indicar el nº de desviaciones típicas que se aleja de la media una puntuación directa, para facilitar su interpretación se han propuesto otros baremos, que no son más que una transformación lineal de las puntuaciones típicas, con lo que no se alteran las propiedades de la escala típica. Estas puntuaciones se denominan escalas típicas derivadas, para obtenerlas la forma general de transformación lineal es:

$$Y = A + B \cdot Z$$

Donde Y es la puntuación típica derivada y A y B son constantes para obtener la escala más apropiada para la transformación. En el caso de la calificación de las pruebas eliminatorias de la Convocatoria de Personero Municipal de Cajicá, se realizará una adaptación de la escala T (50+10z) aplicando una constante de 57.5+10z para estandarizar las puntuaciones.

- ✓ Finalmente, se ubicará el punto de corte en la puntuación estandarizada y con base en una escala de 0 a 100 puntos se determinará el valor mínimo aprobatorio en la puntuación estándar, el cual a su vez indica la puntuación mínima aprobatoria en la puntuación típica.

Según lo establecido por la Resolución 083 de 2020, para las pruebas de conocimientos académicos y laborales, se estableció un puntaje aprobatorio de 70, con base en el que será calculado el punto de corte.

PRUEBA DE COMPETENCIAS COMPORTAMENTALES

¿Qué evalúa?

Las competencias comportamentales hacen referencia al conjunto de actitudes, valores, intereses y motivaciones con las que los empleados cumplen sus funciones. Según el Decreto 815 de 2018, las competencias comportamentales describen los criterios de responsabilidad por personal a cargo, habilidades y aptitudes laborales, responsabilidad frente al proceso de toma de decisiones, iniciativa de innovación en la gestión, valor estratégico e incidencia de la responsabilidad.

La prueba sobre competencias comportamentales está destinada a obtener una medida puntual, objetiva y comparable de las variables psicológicas personales de los aspirantes, así como a medir las competencias requeridas para el desempeño del Personero Municipal de Cajicá a la luz de su cultura organizacional, sus principios y valores institucionales.

La prueba evaluará competencias comportamentales comunes y específicas. Las competencias comportamentales comunes a los servidores públicos, son las competencias inherentes al servicio público, que debe acreditar todo servidor, independientemente de la función, jerarquía y modalidad laboral, de acuerdo con la citada norma, éstas son:

Competencia	Definición de la competencia	Conductas asociadas
Aprendizaje continuo	Identificar, incorporar y aplicar nuevos conocimientos sobre regulaciones vigentes, tecnologías disponibles, métodos y programas de trabajo, para mantener actualizada la efectividad de sus prácticas laborales y su visión del contexto	<ul style="list-style-type: none"> - Mantiene sus competencias actualizadas en función de los cambios que exige la administración pública en la prestación de un óptimo servicio - Gestiona sus propias fuentes de información confiable y/o participa de espacios informativos y de capacitación - Comparte sus saberes y habilidades con sus compañeros de trabajo, y aprende de sus colegas habilidades diferenciales, que le permiten nivelar sus conocimientos en flujos informales de inter-aprendizaje
Orientación a resultados	Realizar las funciones y cumplir los compromisos organizacionales con eficacia, calidad y oportunidad	<ul style="list-style-type: none"> - Asume la responsabilidad por sus resultados - Trabaja con base en objetivos claramente establecidos y realistas - Diseña y utiliza indicadores para medir y comprobar los resultados obtenidos - Adopta medidas para minimizar riesgos - Plantea estrategias para alcanzar o superar los resultados esperados - Se fija metas y obtiene los resultados institucionales esperados - Cumple con oportunidad las funciones de acuerdo con los estándares, objetivos y tiempos establecidos por la entidad - Gestiona recursos para mejorar la productividad y toma medidas necesarias para minimizar los riesgos - Aporta elementos para la consecución de resultados enmarcando sus productos y / o servicios dentro de las normas que rigen a la entidad - Evalúa de forma regular el grado de consecución de los objetivos
Orientación al usuario y al ciudadano	Dirigir las decisiones y acciones a la satisfacción de las necesidades e intereses de los usuarios (internos y externos) y de los ciudadanos, de conformidad con las responsabilidades públicas asignadas a la entidad	<ul style="list-style-type: none"> - Valora y atiende las necesidades y peticiones de los usuarios y de los ciudadanos de forma oportuna - Reconoce la interdependencia entre su trabajo y el de otros - Establece mecanismos para conocer las necesidades e inquietudes de los usuarios y ciudadanos - Incorpora las necesidades de usuarios y ciudadanos en los proyectos institucionales, teniendo en cuenta la visión de servicio a corto, mediano y largo plazo - Aplica los conceptos de no estigmatización y no discriminación y genera espacios y lenguaje incluyente - Escucha activamente e informa con veracidad al usuario o ciudadano
Compromiso con la organización	Alinear el propio comportamiento a las necesidades, prioridades y metas organizacionales	<ul style="list-style-type: none"> - Promueve el cumplimiento de las metas de la organización y respeta sus normas - Antepone las necesidades de la organización a sus propias necesidades - Apoya a la organización en situaciones difíciles - Demuestra sentido de pertenencia en todas sus actuaciones - Toma la iniciativa de colaborar con sus compañeros y con otras áreas cuando se requiere, sin descuidar sus tareas
Trabajo en equipo	Trabajar con otros de forma integrada y armónica para la consecución de metas institucionales comunes	<ul style="list-style-type: none"> - Cumple los compromisos que adquiere con el equipo - Respeta la diversidad de criterios y opiniones de los miembros del equipo - Asume su responsabilidad como miembro de un equipo de trabajo y se enfoca en contribuir con el compromiso y la motivación de sus miembros - Planifica las propias acciones teniendo en cuenta su repercusión en la consecución de los objetivos grupales - Establece una comunicación directa con los miembros del equipo que permite compartir información e ideas en condiciones de respeto y cordialidad - Integra a los nuevos miembros y facilita su proceso de reconocimiento y apropiación de las actividades a cargo del equipo
Adaptación al cambio	Enfrentar con flexibilidad las situaciones nuevas asumiendo un manejo positivo y constructivo de los cambios	<ul style="list-style-type: none"> - Acepta y se adapta fácilmente a las nuevas situaciones - Responde al cambio con flexibilidad - Apoya a la entidad en nuevas decisiones y coopera activamente en la implementación de nuevos objetivos, formas de trabajo y procedimientos - Promueve al grupo para que se adapten a las nuevas condiciones

Teniendo en cuenta el nivel directivo del cargo de Personero, se evaluarán las siguientes competencias específicas:

Competencia	Definición de la competencia	Conductas asociadas
Visión estratégica	Anticipar oportunidades y riesgos en el mediano y largo plazo para el área a cargo, la organización y su entorno, de modo tal que la estrategia directiva identifique la alternativa más adecuada frente a cada situación presente o eventual, comunicando al equipo la lógica de las decisiones directivas que contribuyan al beneficio de la entidad y del país	<ul style="list-style-type: none"> · Articula objetivos, recursos y metas de forma tal que los resultados generen valor · Adopta alternativas si el contexto presenta obstrucciones a la ejecución de la planeación anual, involucrando al equipo, aliados y superiores para el logro de los objetivos · Vincula a los actores con incidencia potencial en los resultados del área a su cargo, para articular acciones o anticipar negociaciones necesarias · Monitorea periódicamente los resultados alcanzados e introduce cambios en la planeación para alcanzarlos · Presenta nuevas estrategias ante aliados y superiores para contribuir al logro de los objetivos institucionales · Comunica de manera asertiva, clara y contundente el objetivo o la meta, logrando la motivación y compromiso de los equipos de trabajo
Liderazgo efectivo	Gerenciar equipos, optimizando la aplicación del talento disponible y creando un entorno positivo y de compromiso para el logro de los resultados	<ul style="list-style-type: none"> · Traduce la visión y logra que cada miembro del equipo se comprometa y aporte, en un entorno participativo y de toma de decisiones · Forma equipos y les delega responsabilidades y tareas en función de las competencias, el potencial y los intereses de los miembros del equipo · Crea compromiso y moviliza a los miembros de su equipo a gestionar, aceptar retos, desafíos y directrices, superando intereses personales para alcanzar las metas · Brinda apoyo y motiva a su equipo en momentos de adversidad, a la vez que comparte las mejores prácticas y desempeños y celebra el éxito con su gente, incidiendo positivamente en la calidad de vida laboral · Propicia, favorece y acompaña las condiciones para generar y mantener un clima laboral positivo en un entorno de inclusión. · Fomenta la comunicación clara y concreta en un entorno de respeto
Planeación	Determinar eficazmente las metas y prioridades institucionales, identificando las acciones, los responsables, los plazos y los recursos requeridos para alcanzarlas	<ul style="list-style-type: none"> · Preve situaciones y escenarios futuros · Establece los planes de acción necesarios para el desarrollo de los objetivos estratégicos, teniendo en cuenta actividades, responsables, plazos y recursos requeridos; promoviendo altos estándares de desempeño · Hace seguimiento a la planeación institucional, con base en los indicadores y metas planeadas, verificando que se realicen los ajustes y retroalimentando el proceso · Orienta la planeación institucional con una visión estratégica, que tiene en cuenta las necesidades y expectativas de los usuarios y ciudadanos · Optimiza el uso de los recursos · Concreta oportunidades que generan valor a corto, mediano y largo plazo
Toma de decisiones	Elegir entre dos o más alternativas para solucionar un problema o atender una situación, comprometiéndose con acciones concretas y consecuentes con la decisión	<ul style="list-style-type: none"> · Elige con oportunidad, entre las alternativas disponibles, los proyectos a realizar, estableciendo responsabilidades precisas con base en las prioridades de la entidad · Toma en cuenta la opinión técnica de los miembros de su equipo al analizar las alternativas existentes para tomar una decisión y desarrollarla · Decide en situaciones de alta complejidad e incertidumbre teniendo en cuenta la consecución de logros y objetivos de la entidad · Efectúa los cambios que considera necesarios para solucionar los problemas detectados o atender situaciones particulares y se hace responsable de la decisión tomada · Detecta amenazas y oportunidades frente a posibles decisiones y elige de forma pertinente · Asume los riesgos de las decisiones tomadas

Gestión del desarrollo de las personas	Forjar un clima laboral en el que los intereses de los equipos y de las personas se armonicen con los objetivos y resultados de la organización, generando oportunidades de aprendizaje y desarrollo, además de incentivos para reforzar el alto rendimiento	<ul style="list-style-type: none"> Identifica las competencias de los miembros del equipo, las evalúa y las impulsa activamente para su desarrollo y aplicación a las tareas asignadas Promueve la formación de equipos con interdependencias positivas y genera espacios de aprendizaje colaborativo, poniendo en común experiencias, hallazgos y problemas Organiza los entornos de trabajo para fomentar la polivalencia profesional de los miembros del equipo, facilitando la rotación de puestos y de tareas Asume una función orientadora para promover y afianzar las mejores prácticas y desempeños Empodera a los miembros del equipo dándoles autonomía y poder de decisión, preservando la equidad interna y generando compromiso en su equipo de trabajo Se capacita permanentemente y actualiza sus competencias y estrategias directivas
Pensamiento Sistémico	Comprender y afrontar la realidad y sus conexiones para abordar el funcionamiento integral y articulado de la organización e incidir en los resultados esperados	<ul style="list-style-type: none"> Integra varias áreas de conocimiento para interpretar las interacciones del entorno Comprende y gestiona las interrelaciones entre las causas y los efectos dentro de los diferentes procesos en los que participa Identifica la dinámica de los sistemas en los que se ve inmerso y sus conexiones para afrontar los retos del entorno Participa activamente en el equipo considerando su complejidad e interdependencia para impactar en los resultados esperados Influye positivamente al equipo desde una perspectiva sistémica, generando una dinámica propia que integre diversos enfoques para interpretar el entorno
Resolución de conflictos	Capacidad para identificar situaciones que generen conflicto, prevenirlos o afrontarlos ofreciendo alternativas de solución y evitando las consecuencias negativas	<ul style="list-style-type: none"> Establece estrategias que permitan prevenir los conflictos o detectarlos a tiempo Evalúa las causas del conflicto de manera objetiva para tomar decisiones Aporta opiniones, ideas o sugerencias para solucionar los conflictos en el equipo Asume como propia la solución acordada por el equipo Aplica soluciones de conflictos anteriores para situaciones similares

¿Cómo se evaluarán?

La prueba de competencias comportamentales estará compuesta por 40 preguntas. A través de la prueba escrita se propondrán situaciones problemas comunes a los contextos laborales en los que se desenvuelve un empleado, cada una relacionada con una competencia comportamental propia del cargo al que aspira. Ante cada una de estas situaciones se ofrecerán 3 posibles formas de afrontarla, de las cuales usted, elegirá la opción de respuesta que mejor represente su punto de vista o la manera en que probablemente reaccionaría en un episodio similar.

¿Cómo se calificarán?

Una vez generada la lista de aspirantes que obtuvieron un valor igual o superior a 70 puntos sobre 100 en las pruebas de conocimientos académicos y laborales, cuyo carácter es **ELIMINATORIO**, se procederá a realizar la calificación de las pruebas de competencias comportamentales de forma **EXCLUSIVA** para los participantes que obtuvieron un puntaje aprobatorio. De acuerdo con esto, los aspirantes con puntajes inferiores al punto de corte no tendrán resultados de la prueba comportamental, pues esta según lo establecido por el Artículo 23 de la Resolución 83 de 2020, es de carácter **CLASIFICATORIO**.

De acuerdo con los descriptores de conducta propuestos para las competencias a evaluar según el Decreto 815 de 2018, cada una de las opciones de respuesta será puntuada según su grado de ajuste a la competencia evaluada, por lo tanto no existen respuestas verdaderas o falsas, sólo más o menos ajustadas a las competencias evaluadas.

INSTRUCCIONES PARA PRESENTAR LAS PRUEBAS ESCRITAS.

Las pruebas de conocimiento y competencias laborales para aspirar al cargo de Personero de Cajicá – Cundinamarca para el período institucional 2020 – 2024, se realizarán en el campus virtual que está soportado en la plataforma Moodle; los entornos de ésta plataforma son creados pensando en facilitarle al aspirante la posibilidad de romper las barreras espacio temporales a través de las redes modernas de comunicaciones. Este sistema garantiza transparencia en la presentación y en los resultados del examen.

La prueba no será habilitada hasta el día y hora de inicio de la misma, por lo tanto, el acceso que se explica a continuación no podrá encontrarlo hasta el momento en que vaya a comenzar la prueba, se recomienda ingresar con los datos de acceso que se describen a continuación, para que explore el Sistema y verifique que puede ingresar a la plataforma.

Antes de acceder a la prueba debe ingresar a la siguiente aula de ZOOM: <https://zoom.us/j/96585846152>

Aquí podrá encontrar un video explicativo con estas instrucciones: <https://youtu.be/SinGgYgE4Tw>

1. Acceda a CES virtual a través de: <https://virtual.ces.edu.co> (debe utilizar el navegador Google Chrome, desde un navegador diferente NO podrá desarrollar el examen).
2. Identifíquese buscando el enlace “Iniciar Sesión” en la parte superior izquierda de la página principal, con los siguientes datos:
 - a. Nombre de Usuario: su número de identificación o ID (sin espacios, ni tildes, ni puntos, ni comas, ni caracteres especiales). En caso de que su identificación tenga letras, estas deben estar en minúsculas.
 - b. Contraseña: su número de identificación o ID (sin espacios, ni tildes, ni puntos, ni comas, ni caracteres especiales). En caso de que su identificación tenga letras, estas deben estar en minúsculas.
 - c. Haga clic en entrar.

3. Una vez identificado haga clic en la imagen de acceso que encuentra el día de la prueba en la página de inicio de la plataforma, esa imagen lo llevará directamente al espacio en el que está la prueba. Nuevamente le recuerdo que esta imagen no la encontrará hasta el día de la prueba.



4. Una vez allí encontrará un enlace que dice “Prueba de conocimientos y competencias”, haga clic sobre él, deberá instalar el plugin Proctorio, mediante el cual se realizará la supervisión de la prueba. Siga las indicaciones que encuentra en el siguiente enlace: <https://cutt.ly/at2bFy4>
5. No debe alternar de una ventana a otra en el desarrollo de la prueba porque este se cerrará y le dejará la nota de lo que lleve hasta ahí sin más posibilidades de ingresar a terminarlo.
6. No debe utilizar audífonos, tapabocas, bufandas, ni demás elementos que impidan su clara identificación.
7. No debe haber personas adicionales en la sala o habitación desde donde esté desarrollando el examen, se escaneará el espacio físico para verificar esta condición.
8. No se permite el uso de NINGÚN dispositivo móvil o inteligente (celular, tableta, smartwatch, entre otros) adicional a su computador durante el desarrollo de la prueba, el desarrollo de la prueba se monitoreará y grabará, para verificar esta condición.
9. Tenga en cuenta que cualquier movimiento que haga durante el examen será grabado y monitoreado, para un posterior análisis por parte de equipo técnico de la Universidad.

10. Tendrá acceso a la prueba a partir de la hora de inicio que aparece en el cronograma, no antes, la prueba se activa durante el tiempo que se ha estipulado para el desarrollo de la misma, una vez agotado el tiempo, la prueba se cerrará automáticamente.
11. La prueba inicia a la hora en punto establecida en el cronograma del concurso, debe darse inicio de inmediato al desarrollo de la misma. Se dará un lapso de tiempo de 15 minutos para aquellos aspirantes que tengan inconvenientes con la autenticación de la identidad en el entorno virtual. El tiempo que se tarde el aspirante en autenticarse, es tiempo que se le resta para el desarrollo de la prueba. Desde el momento en que el aspirante ingresa al cuestionario, el software lo identifica y establece esa hora como la hora de inicio. Las pruebas que sean desarrolladas con posterioridad a la hora fijada, no serán calificadas y se procederá conforme lo establece el artículo 9° de la Resolución 083 de 2020.
12. La Universidad Ces no se hace responsable de la conexión, capacidad y estabilidad de la red de cada aspirante. Es responsabilidad de cada uno tener las herramientas técnicas y tecnológicas para la presentación de las pruebas.

Características del equipo de cómputo para presentar las pruebas escritas

Para realizar las pruebas escritas del proceso de selección de Personero, debe contar con un computador, las pruebas NO podrán presentarse desde dispositivos móviles (Tableta o celular). A fin de que todo funcione de manera adecuada, se describen las **características del computador para presentar una prueba en Ces Virtual, compruebe con anticipación el cumplimiento de estos requisitos:**

- Intel Pentium o mejor.
- Memoria RAM mínimo de 4GB
- Cámara y micrófono
- Conexión a internet
- **Sistema operativo:** Windows 7 o superior, Mac OS X 10.11 o superior, Ubuntu 18.04 o superior
- **Navegador de internet:** Google Chrome
- **Adobe reader:** Última versión

Características del computador para estudiar en CES Virtual

- Intel Pentium o mejor
- Memoria RAM mínimo de 4GB
- Cámara y micrófono
- Conexión a internet

Software

Sistema operativo
Windows 7 o superior
Mac OS X 10.11 o superior
Ubuntu 18.04 o superior

Navegador de internet
Google Chrome

Adobe reader
Última versión

¡Recuerda habilitar los POP UP o ventanas emergentes!



Preguntas frecuentes relacionadas con el proceso de aplicación y calificación de las pruebas

“¿Por qué se realizarán las pruebas escritas de forma virtual?”

Porque así se determinó en el artículo 23 de la Resolución 083 del 29 de septiembre de 2002.

“El cronograma de la convocatoria menciona una capacitación antes de la prueba ¿en qué consiste? ¿cuándo y quiénes se deben conectar?”

Un día antes de la prueba, la Universidad CES realizará una capacitación para familiarizar a los aspirantes que cumplieron con los requisitos mínimos con la herramienta que se utilizará para la aplicación de las pruebas escritas y el software que garantizará la seguridad de las mismas.

Dicha capacitación, se realizará el lunes 26 de octubre a las 9:00 a.m. ingresando por el siguiente enlace: <https://zoom.us/j/96585846152>. La asistencia no es obligatoria, sin embargo, se recomienda para evitar dificultades en el ingreso y desarrollo de las pruebas escritas.

La capacitación será ofrecida exclusivamente para los aspirantes admitidos a las pruebas escritas. Para ingresar al aula virtual, debe identificarse con su nombre completo y documento de identidad

y activar la cámara antes del inicio de la capacitación. Quien no se encuentre identificado, será retirado de la sala.

“¿Cómo se garantizará la seguridad de la prueba?”

Los aspirantes que presentan las pruebas escritas serán monitoreados a partir del software de seguridad Proctorio, éste es un complemento de supervisión de exámenes virtuales que se integra a las diferentes plataformas de aprendizaje y vela por la seguridad e inseguridad de los diferentes procesos evaluativos. Todos los datos recopilados durante el desarrollo de la prueba, por el software de monitoreo, estarán seguros y solo tendrán acceso a ellos el Concejo Municipal de Cajicá y el equipo técnico de la Universidad Ces, en el marco de la revisión del examen.

Una vez finalizado el examen y a partir del monitoreo realizado, Proctorio clasifica a los participantes en niveles de riesgos de fraude, en virtud del número total de anomalías identificadas durante el desarrollo de las pruebas escritas.

Según el índice porcentual de sospecha, el participante quedará clasificado de forma automática por el software en los siguientes niveles de riesgo: alto, medio o bajo. Para evitar la clasificación en un nivel de riesgo sospechoso, usted deberá evitar las siguientes conductas o comportamientos durante la prueba: inconsistencias con el documento de identidad al momento de la validación, navegación por fuera de la página del examen, utilización de los botones de copiar y pegar, modificación del tamaño del navegador, niveles excesivos de ruido en el lugar donde presenta el examen, movimiento atípicos de la cabeza y a nivel ocular, identificación de varios rostros en pantalla e imprimir o descargar la prueba.

“¿Qué ocurre si un participante queda clasificado en “riesgo alto” por Proctorio?”

De acuerdo con lo establecido en el Artículo 9° de la Resolución 083 de 2020 (literal h), el aspirante será excluido.

“Si no toman la huella dactilar ¿Cómo se garantizará la verificación de identidad de los aspirantes?”

La validación de la identidad de cada participante se realizará a través de la verificación de seguridad del software Proctorio, el cual registrará antes de permitir el acceso de los aspirantes a la prueba, una imagen con su respectivo documento de identidad, información a partir de la cual se genera un repositorio de seguridad.

“¿Qué ocurre si tengo dificultades de conexión y me tardo para ingresar a la prueba?”

De acuerdo con los Artículos 23 (parágrafo 2) y 40 de la Resolución 083 de 2020, una vez iniciada la prueba, no se aceptará el ingreso de ningún participante, ni se permitirá acceder al cuestionario. Para evitar dificultades en la conexión el acceso al aula de ZOOM se habilitará 30 minutos antes de la aplicación de la prueba, ingresa con antelación para no correr riesgos.

“¿Qué pasa si me quedo sin internet durante el desarrollo de la prueba?”

Debe acceder al aula de ZOOM que se habilitará para dar soporte durante todo el examen a los aspirantes admitidos.

“¿Qué pasa si se me apaga la cámara durante el examen?”

Se le cierra el examen y no puede continuar desarrollando el mismo.

“¿Puedo ir al baño en medio de la prueba?”

Teniendo en cuenta las características de la prueba y la parametrización de seguridad, esto no es posible. En caso de que te levantes de tu lugar, Proctorio cerrará el aplicativo de examen y no será posible volver a entrar.

“¿Puedo comer en medio de la prueba?”

No puede ingerir ningún tipo de alimento o bebida durante el examen, esto puede afectar el monitoreo del software.

“¿Puedo utilizar tapabocas durante la prueba?”

No puede utilizar tapabocas, ni bufandas, ni nada que cubra la cara o el cuello, esto puede afectar el monitoreo del software.

“¿Puedo contestar el teléfono durante la prueba?”

No puede contestar el teléfono, ni hacer uso ningún dispositivo móvil o inteligente (celular, tableta, smartwatch, entre otros) adicional a su computador durante el desarrollo de la prueba

“¿Qué debo hacer cuando termine el examen?”

Dar clic en “enviar y terminar”. Luego, puedes cerrar los aplicativos en tu equipo sin que se requiera realizar ningún otro tipo de acción.

“¿Qué pasa si se acaba el tiempo y no he terminado?”

El sistema guardará de forma automática tus respuestas hasta la pregunta que lleves diligenciada. Las mismas serán las que el equipo de pruebas procederá a calificar.

“Si se anula un ítem del cuadernillo que diligencié, eso me perjudica respecto a los demás participantes”

Cuando por razones técnicas es necesario anular un ítem, dicha anulación se realiza para la totalidad de los aspirantes que diligencian ese ejemplar de prueba, calculando el 100% de su calificación sólo sobre el total de ítems válidos, por lo cual no se ve afectado su puntaje, pues el cálculo de los demás aspirantes al mismo empleo se realizó teniendo en cuenta el mismo parámetro.

“La puntuación final se obtiene aplicando una regla de tres simple a mis respuestas”

Tal como se describió en el proceso de cálculo de la calificación, el puntaje final no corresponde a la simple sumatoria de las respuestas correctas obtenidas por un aspirante, sino que debe ser comparado con los demás participantes que esperan desempeñarse en el mismo empleo, por lo que se requerirá siempre calcular el promedio y la desviación estándar del grupo y posteriormente realizar su tipificación, lo cual se diferencia de la aplicación de una regla de tres.

“¿Cuál es la diferencia entre puntuación directa y puntuación estandarizada?”

La puntuación directa es la sumatoria de las respuestas correctas obtenidas por usted, ponderada con el peso establecido para cada componente. **Las puntuaciones directas nos ofrecen muy poca información.** De hecho, conocida una puntuación directa no sabemos si se trata de un valor alto o

bajo, ya que esto depende del promedio de su grupo, por lo que se requiere calcular la puntuación estándar; estas puntuaciones se representan con la letra z y expresan la distancia del individuo de la media en términos del desvío estándar de la distribución normal.

“¿Para qué tienen que transformar la puntuación?”

Para poder comparar su nivel de competencia respecto del que presentan los demás aspirantes.

“No encuentro el resultado de mi prueba comportamental”

La prueba comportamental será calificada exclusivamente a los aspirantes que hayan aprobado la prueba de conocimientos académicos y competencias laborales, por lo que, si no obtuvo un puntaje superior o igual en esta prueba, sus respuestas en la prueba comportamental no fueron puntuadas.

Bogotá D.C., enero 2023.

Señor

HERIBERTO TELLEZ RUIZ

Aspirante

C.C. 79858705

ID Inscripción: 490869033

Concurso Abierto de Méritos

Proceso de Selección No. 2150 a 2237 de 2021, 2316, 2406 de 2022.

Directivos Docentes y Docentes, Población Mayoritaria.

La Ciudad

Radicados de Entrada No. 553281555 - 553282507

Asunto: Respuesta a la reclamación contra los resultados publicados de las Pruebas Escritas presentadas en el marco del Proceso de Selección No. 2150 a 2237 de 2021, 2316, 2406 de 2022 Directivos Docentes y Docentes, Población Mayoritaria, zonas rural y no rural.

Respetado aspirante:

La CNSC y la Universidad Libre suscribieron Contrato de Prestación de Servicios No. 108 de 2022, cuyo objeto es *“Desarrollar el proceso de selección para la provisión de empleos vacantes del sistema especial de carrera docente, denominado proceso de selección directivos docentes y docentes - población mayoritaria, correspondiente a las pruebas escritas, así como el Proceso de Selección No. 601 de 2018 Directivos Docentes y Docentes en zonas afectadas por el conflicto armado – departamento Norte de Santander, desde las pruebas conocimientos específicos y pedagógicos y psicotécnica hasta la consolidación de los resultados finales para la conformación de las listas de elegibles, para el empleo docente primaria.”*

En virtud del referido contrato, se establece como obligación específica de la Universidad Libre la de *“Atender, resolver y responder de fondo dentro de los términos legales las reclamaciones, derechos de petición, acciones judiciales y llevar a cabo las actuaciones administrativas a que haya lugar en ejercicio de la delegación conferida con la suscripción del contrato, durante toda la vigencia de este y con ocasión de la ejecución de las diferentes etapas del proceso de selección.”*

En consecuencia, y en cumplimiento de lo establecido en el artículo 15 de los Acuerdos del Proceso de Selección No. 2150 a 2237 de 2021, 2316, 2406 de 2022 Directivos Docentes y Docentes, Población Mayoritaria y el numeral 2.7 del Anexo, cordialmente nos dirigimos a usted, con el propósito de dar respuesta a la reclamación formulada referente a los resultados

preliminares publicados de las pruebas escritas, la cual fue presentada dentro de los términos legales y en la que usted señala:

“REVISIÓN CALIFICACIÓN PRUEBA PSICOTÉCNICA

Solicito se revise la calificación de mi prueba, ya que considero que preguntas y opciones de respuestas no guardan relación de acuerdo a las competencias y alcance del cargo.”

A continuación, se relaciona la reclamación del documento anexo:

PETICIÓN

Teniendo en cuenta las anteriores consideraciones de hecho y derecho comedidamente solicito:

1. Enviar los documentos señalados en el numeral 8° de este documento.
2. Permitirme el acceso a la valoración del examen, mediante fotocopia.
3. Acceder al original de las hojas de respuestas. Y a las claves de respuestas.
4. Dar el valor aritmético de cada una de las preguntas, es decir, el proceso de valoración.
5. Informar cuál es la fórmula matemática implementada para la calificación y el posterior resultado de mi calificación.
6. Informar qué teoría psicométrica que se aplicó para los dos tipos de pruebas
7. Indicar cuales fueron las preguntas anuladas
8. Excluir la valoración de algunas de las preguntas incluidas en la prueba pues no median las competencias propias del cargo de rector de acuerdo con el manual de funciones vigente
9. Recalificar el resultado de la prueba
10. La respuesta debe ser individual y no en términos generales
11. Ampliar el tiempo para el análisis de la documentación y como consecuencia de ello poder presentar la reclamación respectiva.

**Captura de pantalla del documento anexo a la reclamación.*

Previo a dar respuesta a su reclamación, es pertinente precisar que en la misma usted fue citado a acceso al material de las pruebas; jornada que se llevó a cabo el día 27 de noviembre de 2022 y, con fundamento en lo cual, formuló complementación en la que indica lo siguiente:

“(…)

Comparando las respuestas “correctas” con las das por mí, encuentro que tuve 28 respuestas incorrectas, de las 110 respuestas posibles, a las 110 preguntas formuladas. Teniendo en cuenta lo anterior, el puntaje que debí haber sacado en la prueba es superior a 70 y NO el que, según ustedes, obtuve, por tanto, solicito que se me aclare el sistema de evaluación con relación a mi prueba específica. (...)”

En atención a lo expuesto, nos permitimos responder en los siguientes términos:

En cuanto a su solicitud donde informa que “ algunas de las preguntas no guardan relación con el manual de funciones vigentes del cargo de Rector y otras en sus opciones de respuesta no son acordes a lo que se preguntaba” al proceso de construcción de las pruebas y sus respectivos ítems, es pertinente aclarar que, la Universidad Libre es responsable del diseño y construcción de la Prueba de Conocimientos específicos y pedagógicos para el contexto rural, la Prueba de Aptitudes y

Competencias Básicas para el contexto no rural y de la Prueba psicotécnica para ambos contextos. La construcción de estas pruebas se llevó a cabo bajo el formato de Prueba de Juicio Situacional (PJS). Así, con base en lo anterior y en los criterios psicométricos de construcción, se desarrollaron las distintas fases que permitieron elaborar el instrumento de medición, las cuales se describen a continuación:

- **Fase 1.** Análisis de los ejes temáticos: la Universidad Libre recibió de la CNSC la información de los ejes temáticos e indicadores definidos con el Ministerio de Educación Nacional. Posterior a ello y con la participación de un grupo de expertos, se revisó y validó el contenido de estos y se realizó un análisis funcional; esto es, una validación de pertinencia entre la descripción del perfil de los empleos convocados con lo contenido en el Manual de funciones, requisitos y competencias de la entidad participante. Paso seguido, se definió el objetivo de evaluación de las pruebas, identificando los dominios temáticos y atributos, así como el objeto de medición y evaluación en las pruebas escritas a elaborar.
- **Fase 2.** Definición del equipo para el diseño de casos y enunciados: con base en lo anterior, la universidad contrató un grupo de expertos constructores y pares académicos para la elaboración de los casos y enunciados que conformarían las pruebas.
- **Fase 3.** Capacitación y entrenamiento del equipo de construcción: conformado el grupo para la elaboración de las pruebas, se realizaron varias jornadas de capacitación, con el fin de unificar los aspectos psicométricos, metodológicos y procedimentales relevantes y necesarios para la construcción técnica de los ítems. De igual forma, se socializaron los procedimientos de seguridad y confidencialidad de la información.
- **Fase 4.** Construcción de casos y enunciados: de acuerdo con la temática y la experticia de cada profesional, se realizó la asignación de los indicadores y la cantidad de ítems a construir, asimismo, se entregó a los expertos la descripción funcional (propósito, funciones y requisitos) de los empleos del Proceso de Selección, con el fin de que la construcción reflejara la realidad laboral de estos.
- **Fase 5.** Validación de ítems por pares temáticos y metodológicos: la validación de los casos y enunciados construidos se realizó mediante la estrategia denominada “taller de validación” en la cual participaron el constructor (experto temático), dos pares académicos (expertos temáticos de calidades profesionales y experiencia similar a la del constructor), el profesional de apoyo (profesional que verifica el cumplimiento de la aplicación del formato de evaluación y lleva control de avance de las estructuras de prueba) y el corrector de estilo (profesional con experiencia en verificación, corrección y redacción de textos académicos) quienes revisaron, simultáneamente, el contenido de los casos y enunciados usados en la prueba. De igual manera, con base en los conceptos de los expertos, se realizaron los ajustes correspondientes a cada uno de los ítems que recibieron comentarios durante el taller de validación, para así, ser revisados hasta su aprobación.
- **Fase 6.** Última validación: posterior a que los casos y enunciados construidos fueron aprobados en taller de validación, se realizó una última revisión con el apoyo de un tercer experto.

Considerando el proceso de construcción anteriormente expuesto, se puede afirmar que, los ítems no carecen de una estructura funcional o pertinente para las pruebas que se aplicaron. Más aún, es necesario mencionar que posterior a la aplicación de la prueba, esto es, en el proceso de calificación, cada ítem se sometió a un análisis psicométrico por medio del cual se evaluó su pertinencia y validez, con el fin de garantizar su calidad dentro de los grupos de referencia para los cuales fue aplicado.

En lo que corresponde a su petición de información respecto al modelo psicométrico empleado para el análisis de los ítems y posterior calificación de las pruebas, le informamos que se utilizó la Teoría Clásica de los Tests (TCT), desde la cual se asume que la puntuación observada es el resultado de la sumatoria entre la puntuación verdadera del evaluado y el error de medición. Por esta razón, los ítems que se incluyen en la calificación deben mostrar en los indicadores psicométricos un comportamiento acorde con el esperado para minimizar el error de medición.

Cabe mencionar que, el enfoque de la Teoría Clásica de los Test es el método comúnmente utilizado para la validación de pruebas de evaluación psicológica.

Frente a su solicitud de que se le proporcionen las claves de respuesta o respuestas correctas de la Prueba de Aptitudes y Competencias Básicas/Conocimientos Específicos y Pedagógicos y Prueba Psicotécnica presentada por usted, correspondiente a la OPEC **184905** del nivel **Directivo Docente**, nos permitimos darle respuesta mediante la siguiente tabla:

Tipo de prueba	Posición	Clave	Respuesta	Resultado
Prueba De Aptitudes Y Competencias Basicas	1	B	B	Acierto
Prueba De Aptitudes Y Competencias Basicas	2	B	C	Error
Prueba De Aptitudes Y Competencias Basicas	3	C	C	Acierto
Prueba De Aptitudes Y Competencias Basicas	4	A	A	Acierto
Prueba De Aptitudes Y Competencias Basicas	5	C	A	Error
Prueba De Aptitudes Y Competencias Basicas	6	C	C	Acierto
Prueba De Aptitudes Y Competencias Basicas	7	IMPUTADO	C	Imputado
Prueba De Aptitudes Y Competencias Basicas	8	C	A	Error
Prueba De Aptitudes Y Competencias Basicas	9	C	C	Acierto
Prueba De Aptitudes Y Competencias Basicas	10	A	A	Acierto
Prueba De Aptitudes Y Competencias Basicas	11	B	B	Acierto
Prueba De Aptitudes Y Competencias Basicas	12	A	A	Acierto
Prueba De Aptitudes Y Competencias Basicas	13	B	B	Acierto
Prueba De Aptitudes Y Competencias Basicas	14	B	B	Acierto
Prueba De Aptitudes Y Competencias Basicas	15	A	A	Acierto
Prueba De Aptitudes Y Competencias Basicas	16	B	B	Acierto
Prueba De Aptitudes Y Competencias Basicas	17	IMPUTADO	A	Imputado
Prueba De Aptitudes Y Competencias Basicas	18	B	B	Acierto
Prueba De Aptitudes Y Competencias Basicas	19	B	B	Acierto

Docentes y Directivos Docentes

(Población mayoritaria) Zonas Rural y No Rural

Tipo de prueba	Posición	Clave	Respuesta	Resultado
Prueba De Aptitudes Y Competencias Basicas	20	A	A	Acierto
Prueba De Aptitudes Y Competencias Basicas	21	C	C	Acierto
Prueba De Aptitudes Y Competencias Basicas	22	B	B	Acierto
Prueba De Aptitudes Y Competencias Basicas	23	B	B	Acierto
Prueba De Aptitudes Y Competencias Basicas	24	B	B	Acierto
Prueba De Aptitudes Y Competencias Basicas	25	B	A	Error
Prueba De Aptitudes Y Competencias Basicas	26	B	A	Error
Prueba De Aptitudes Y Competencias Basicas	27	IMPUTADO	C	Imputado
Prueba De Aptitudes Y Competencias Basicas	28	A	A	Acierto
Prueba De Aptitudes Y Competencias Basicas	29	B	C	Error
Prueba De Aptitudes Y Competencias Basicas	30	B	A	Error
Prueba De Aptitudes Y Competencias Basicas	31	C	C	Acierto
Prueba De Aptitudes Y Competencias Basicas	32	C	C	Acierto
Prueba De Aptitudes Y Competencias Basicas	33	C	C	Acierto
Prueba De Aptitudes Y Competencias Basicas	34	B	B	Acierto
Prueba De Aptitudes Y Competencias Basicas	35	B	C	Error
Prueba De Aptitudes Y Competencias Basicas	36	C	C	Acierto
Prueba De Aptitudes Y Competencias Basicas	37	B	B	Acierto
Prueba De Aptitudes Y Competencias Basicas	38	A	A	Acierto
Prueba De Aptitudes Y Competencias Basicas	39	C	A	Error
Prueba De Aptitudes Y Competencias Basicas	40	B	B	Acierto
Prueba De Aptitudes Y Competencias Basicas	41	C	A	Error
Prueba De Aptitudes Y Competencias Basicas	42	A	A	Acierto
Prueba De Aptitudes Y Competencias Basicas	43	B	B	Acierto
Prueba De Aptitudes Y Competencias Basicas	44	C	C	Acierto
Prueba De Aptitudes Y Competencias Basicas	45	C	C	Acierto
Prueba De Aptitudes Y Competencias Basicas	46	B	B	Acierto
Prueba De Aptitudes Y Competencias Basicas	47	A	A	Acierto
Prueba De Aptitudes Y Competencias Basicas	48	B	A	Error
Prueba De Aptitudes Y Competencias Basicas	49	C	C	Acierto
Prueba De Aptitudes Y Competencias Basicas	50	C	A	Error
Prueba De Aptitudes Y Competencias Basicas	51	C	C	Acierto
Prueba De Aptitudes Y Competencias Basicas	52	C	C	Acierto
Prueba De Aptitudes Y Competencias Basicas	53	A	C	Error
Prueba De Aptitudes Y Competencias Basicas	54	A	A	Acierto
Prueba De Aptitudes Y Competencias Basicas	55	A	C	Error
Prueba De Aptitudes Y Competencias Basicas	56	A	A	Acierto
Prueba De Aptitudes Y Competencias Basicas	57	A	A	Acierto
Prueba De Aptitudes Y Competencias Basicas	58	C	C	Acierto
Prueba De Aptitudes Y Competencias Basicas	59	C	C	Acierto
Prueba De Aptitudes Y Competencias Basicas	60	B	B	Acierto
Prueba De Aptitudes Y Competencias Basicas	61	A	A	Acierto
Prueba De Aptitudes Y Competencias Basicas	62	B	B	Acierto
Prueba De Aptitudes Y Competencias Basicas	63	C	C	Acierto

Docentes y Directivos Docentes

(Población mayoritaria) Zonas Rural y No Rural

Tipo de prueba	Posición	Clave	Respuesta	Resultado
Prueba De Aptitudes Y Competencias Basicas	64	C	C	Acierto
Prueba De Aptitudes Y Competencias Basicas	65	C	C	Acierto
Prueba De Aptitudes Y Competencias Basicas	66	C	A	Error
Prueba De Aptitudes Y Competencias Basicas	67	B	B	Acierto
Prueba De Aptitudes Y Competencias Basicas	68	A	B	Error
Prueba De Aptitudes Y Competencias Basicas	69	A	A	Acierto
Prueba De Aptitudes Y Competencias Basicas	70	B	A	Error
Prueba De Aptitudes Y Competencias Basicas	71	C	C	Acierto
Prueba De Aptitudes Y Competencias Basicas	72	A	A	Acierto
Prueba De Aptitudes Y Competencias Basicas	73	C	C	Acierto
Prueba De Aptitudes Y Competencias Basicas	74	A	A	Acierto
Prueba De Aptitudes Y Competencias Basicas	75	A	A	Acierto
Prueba De Aptitudes Y Competencias Basicas	76	B	B	Acierto
Prueba De Aptitudes Y Competencias Basicas	77	A	A	Acierto
Prueba De Aptitudes Y Competencias Basicas	78	A	A	Acierto
Prueba De Aptitudes Y Competencias Basicas	79	A	A	Acierto
Prueba De Aptitudes Y Competencias Basicas	80	A	A	Acierto
Prueba De Aptitudes Y Competencias Basicas	81	B	B	Acierto
Prueba De Aptitudes Y Competencias Basicas	82	B	B	Acierto
Prueba De Aptitudes Y Competencias Basicas	83	B	A	Error
Prueba De Aptitudes Y Competencias Basicas	84	A	B	Error
Prueba De Aptitudes Y Competencias Basicas	85	B	A	Error
Prueba De Aptitudes Y Competencias Basicas	86	B	B	Acierto
Prueba De Aptitudes Y Competencias Basicas	87	A	A	Acierto
Prueba De Aptitudes Y Competencias Basicas	88	A	A	Acierto
Prueba De Aptitudes Y Competencias Basicas	89	B	B	Acierto
Prueba De Aptitudes Y Competencias Basicas	90	B	B	Acierto
Prueba De Aptitudes Y Competencias Basicas	91	A	C	Error
Prueba De Aptitudes Y Competencias Basicas	92	B	B	Acierto
Prueba De Aptitudes Y Competencias Basicas	93	C	B	Error
Prueba De Aptitudes Y Competencias Basicas	94	A	A	Acierto
Prueba De Aptitudes Y Competencias Basicas	95	A	A	Acierto
Prueba De Aptitudes Y Competencias Basicas	96	C	A	Error
Prueba De Aptitudes Y Competencias Basicas	97	B	C	Error
Prueba De Aptitudes Y Competencias Basicas	98	B	B	Acierto
Prueba De Aptitudes Y Competencias Basicas	99	B	A	Error
Prueba De Aptitudes Y Competencias Basicas	100	C	C	Acierto
Prueba De Aptitudes Y Competencias Basicas	101	C	A	Error
Prueba De Aptitudes Y Competencias Basicas	102	A	C	Error
Prueba De Aptitudes Y Competencias Basicas	103	C	C	Acierto
Prueba De Aptitudes Y Competencias Basicas	104	C	C	Acierto
Prueba De Aptitudes Y Competencias Basicas	105	C	C	Acierto
Prueba De Aptitudes Y Competencias Basicas	106	B	B	Acierto
Prueba De Aptitudes Y Competencias Basicas	107	B	B	Acierto

Docentes y Directivos Docentes

(Población mayoritaria) Zonas Rural y No Rural

Tipo de prueba	Posición	Clave	Respuesta	Resultado
Prueba De Aptitudes Y Competencias Basicas	108	IMPUTADO	B	Imputado
Prueba De Aptitudes Y Competencias Basicas	109	B	A	Error
Prueba De Aptitudes Y Competencias Basicas	110	IMPUTADO	C	Imputado
Prueba Psicotecnica	111	A	A	Acierto
Prueba Psicotecnica	112	C	B	Error
Prueba Psicotecnica	113	C	A	Error
Prueba Psicotecnica	114	A	A	Acierto
Prueba Psicotecnica	115	A	A	Acierto
Prueba Psicotecnica	116	C	C	Acierto
Prueba Psicotecnica	117	B	B	Acierto
Prueba Psicotecnica	118	B	B	Acierto
Prueba Psicotecnica	119	C	B	Error
Prueba Psicotecnica	120	B	B	Acierto
Prueba Psicotecnica	121	B	B	Acierto
Prueba Psicotecnica	122	C	C	Acierto
Prueba Psicotecnica	123	IMPUTADO	C	Imputado
Prueba Psicotecnica	124	B	B	Acierto
Prueba Psicotecnica	125	B	B	Acierto
Prueba Psicotecnica	126	B	B	Acierto
Prueba Psicotecnica	127	C	C	Acierto
Prueba Psicotecnica	128	IMPUTADO	B	Imputado
Prueba Psicotecnica	129	B	B	Acierto
Prueba Psicotecnica	130	C	C	Acierto
Prueba Psicotecnica	131	C	B	Error
Prueba Psicotecnica	132	C	C	Acierto
Prueba Psicotecnica	133	C	C	Acierto
Prueba Psicotecnica	134	C	A	Error
Prueba Psicotecnica	135	C	C	Acierto
Prueba Psicotecnica	136	C	B	Error
Prueba Psicotecnica	137	A	A	Acierto
Prueba Psicotecnica	138	B	B	Acierto
Prueba Psicotecnica	139	A	A	Acierto
Prueba Psicotecnica	140	C	B	Error
Prueba Psicotecnica	141	B	A	Error
Prueba Psicotecnica	142	B	B	Acierto
Prueba Psicotecnica	143	B	A	Error
Prueba Psicotecnica	144	C	B	Error
Prueba Psicotecnica	145	A	B	Error
Prueba Psicotecnica	146	B	B	Acierto
Prueba Psicotecnica	147	A	C	Error
Prueba Psicotecnica	148	C	A	Error
Prueba Psicotecnica	149	A	B	Error
Prueba Psicotecnica	150	A	A	Acierto
Prueba Psicotecnica	151	A	B	Error

Tipo de prueba	Posición	Clave	Respuesta	Resultado
Prueba Psicotecnica	152	B	A	Error
Prueba Psicotecnica	153	A	A	Acierto
Prueba Psicotecnica	154	C	C	Acierto
Prueba Psicotecnica	155	A	A	Acierto
Prueba Psicotecnica	156	A	B	Error
Prueba Psicotecnica	157	C	A	Error
Prueba Psicotecnica	158	B	B	Acierto
Prueba Psicotecnica	159	B	B	Acierto
Prueba Psicotecnica	160	C	A	Error
Prueba Psicotecnica	161	B	B	Acierto
Prueba Psicotecnica	162	C	C	Acierto
Prueba Psicotecnica	163	B	B	Acierto
Prueba Psicotecnica	164	A	A	Acierto
Prueba Psicotecnica	165	B	B	Acierto
Prueba Psicotecnica	166	B	B	Acierto

Respecto a su petición de anulación de ítems, es pertinente aclararle la estructura del proceso de construcción y validación de pruebas que se da antes de la construcción de ítems:

Inicialmente, la CNSC entregó a la Universidad las estructuras de perfiles de competencias construidos por el Ministerio de Educación Nacional y la CNSC, con lo cual se adelanta el ejercicio de verificación frente al Manual de funciones, requisitos y competencias para los cargos de directivos docentes y docentes para el empleo en concurso.

Posteriormente, la Universidad generó la identificación, verificación, agrupación y consolidación de las estructuras de perfiles de competencias entregados por la CNSC, realizando sugerencias justificadas técnicamente a la CNSC para la modificación de estas en los casos que las definiciones y las funciones de los empleos lo ameritaran y dejando intactas aquellas estructuras en donde no se observara la necesidad de generar cambios desde un punto de vista técnico.

En suma, la CNSC y el MEN aprobaron los cambios, con el fin de asegurar que las estructuras de las pruebas a aplicar para cada uno de los empleos estuvieran acordes con las necesidades de estas. Una vez aprobado el informe final de las actividades de verificación, agrupación y consolidación de los ejes temáticos, se inició la elaboración de las pruebas.

En consecuencia, se evidencia que los ejes temáticos incluidos en las pruebas planteadas incluyeron las habilidades y capacidades mínimas requeridas y pactadas con la entidad que forma parte del proceso de selección.

Tipo de prueba	Eje Temático	Indicador
Prueba De Aptitudes Y Competencias Básicas	Conocimientos Específicos	Manejo Normativo

Tipo de prueba	Eje Temático	Indicador
Prueba De Aptitudes Y Competencias Básicas	Gestión Académica	Gestión De Indicadores
Prueba De Aptitudes Y Competencias Básicas	Gestión Académica	Innovación Y Direccionamiento Académico
Prueba De Aptitudes Y Competencias Básicas	Gestión Académica	Ofimática
Prueba De Aptitudes Y Competencias Básicas	Gestión Académica	Pedagogía Y Didáctica
Prueba De Aptitudes Y Competencias Básicas	Gestión Administrativa Y Comunitaria	Comunicación Institucional
Prueba De Aptitudes Y Competencias Básicas	Gestión Administrativa Y Comunitaria	Interacción Con La Comunidad Y El Entorno
Prueba De Aptitudes Y Competencias Básicas	Gestión Administrativa Y Comunitaria	Planeación Y Organización
Prueba De Aptitudes Y Competencias Básicas	Gestión Directiva, Administrativa Y Financiera	Administración De Recursos
Prueba De Aptitudes Y Competencias Básicas	Gestión Directiva, Administrativa Y Financiera	Ejecución
Prueba De Aptitudes Y Competencias Básicas	Gestión Directiva, Administrativa Y Financiera	Gestión Del Talento Humano
Prueba De Aptitudes Y Competencias Básicas	Interpretación Y Representación De Situaciones	Interpretación Y Representación De Situaciones
Prueba De Aptitudes Y Competencias Básicas	Lectura Critica	Lectura Critica
Prueba De Aptitudes Y Competencias Básicas	Razonamiento Matemático	Razonamiento Matemático
Prueba Psicotécnica	Competencias Blandas	Competencias Ciudadanas
Prueba Psicotécnica	Competencias Blandas	Compromiso
Prueba Psicotécnica	Competencias Blandas	Compromiso Social E Institucional
Prueba Psicotécnica	Competencias Blandas	Comunicación Y Relaciones Interpersonales
Prueba Psicotécnica	Competencias Blandas	Diligencia
Prueba Psicotécnica	Competencias Blandas	Honestidad
Prueba Psicotécnica	Competencias Blandas	Justicia
Prueba Psicotécnica	Competencias Blandas	Liderazgo
Prueba Psicotécnica	Competencias Blandas	Respeto

Luego de la aplicación de las pruebas, la información obtenida de las respuestas de los aspirantes (aciertos y desaciertos) en el proceso de calificación, se llevó a cabo el análisis de los ítems observando que los patrones de respuesta cumplieran con criterios estadísticos de calidad previamente establecidos. En esta etapa del proceso se analizaron, entre otras cosas, cuál fue el porcentaje de personas que acertaron para cada ítem, cuál fue la relación entre el porcentaje de

acierto del ítem y los porcentajes de acierto de toda la prueba, si los ítems tuvieron algún problema de redacción, si algún(os) ítem(s) no era pertinente(s) para el perfil que se evaluó, etc. Los análisis mencionados anteriormente se llevaron a cabo con un equipo de expertos, entre los que se encuentran los constructores de los ítems, la coordinadora de pruebas, el psicómetra y el analista de datos.

Adicional a lo anterior y para profundizar un poco más en el análisis, se realiza la revisión cualitativa de los ítems que no cumplieron con los criterios estadísticos o que fueron reportados en el formato de preguntas dudosas, para determinar si es necesario imputar (dar el acierto a todos los aspirantes) a algún ítem que no cumpla con los criterios de calidad, de ahí que la calificación definitiva se obtiene después de determinar los ítems imputados.

Así las cosas, para el caso particular de los ítems mencionados y luego del análisis descrito, se confirma que los ítems mencionados por usted dan cuenta de un comportamiento acorde con los parámetros establecidos dentro del instrumento de evaluación y evaluó de forma correcta lo pretendido en la prueba, teniendo en cuenta el análisis psicométrico y técnico al cual se someten todos los ítems.

Por otro lado, como resultado de los análisis mencionados, en la prueba presentada por usted los ítems imputados fueron los siguientes:

Tipo de prueba	Posición	Causa
Prueba De Aptitudes Competencias Básicas Y	7	PROBLEMAS DE CONTENIDO QUE AFECTA LA COMPRESIÓN DEL ÍTEM
Prueba De Aptitudes Competencias Básicas Y	17	PROBLEMAS DE CONTENIDO QUE AFECTA LA COMPRESIÓN DEL ÍTEM
Prueba De Aptitudes Competencias Básicas Y	27	PROBLEMAS DE CONTENIDO QUE AFECTA LA COMPRESIÓN DEL ÍTEM
Prueba De Aptitudes Competencias Básicas Y	108	PROBLEMAS DE CONTENIDO QUE AFECTA LA COMPRESIÓN DEL ÍTEM
Prueba De Aptitudes Competencias Básicas Y	110	PROBLEMAS DE CONTENIDO QUE AFECTA LA COMPRESIÓN DEL ÍTEM
Prueba Psicotécnica	123	PROBLEMAS DE CONTENIDO QUE AFECTA LA COMPRESIÓN DEL ÍTEM
Prueba Psicotécnica	128	PROBLEMAS DE CONTENIDO QUE AFECTA LA COMPRESIÓN DEL ÍTEM

Respecto a su solicitud, se le informa que se realizó una confrontación entre el string de respuestas generado a partir de la lectura óptica de su hoja de respuesta versus su hoja de respuestas física con el fin de verificar que exista total concordancia entre los dos, encontrando una coincidencia del 100 %.

Así mismo, para el proceso de calificación se le informa que el cálculo de la puntuación se hace teniendo en cuenta el desempeño del grupo de referencia (OPEC), que se refleja en los

parámetros (proporción de referencia) que se usan. Eso quiere decir que las puntuaciones no dependen de la sumatoria de los aciertos o del valor de cada uno de los ítems que componen la prueba en la calificación.

En relación con la calificación de la prueba eliminatoria, se informa que, para el cálculo de la puntuación se utilizó el método de calificación con ajuste proporcional. El método está basado en la proporción de referencia para cada grupo de aspirantes según la OPEC a la que se inscribieron.

Tenga en cuenta que la proporción de referencia en su OPEC es: **0.77270** y su proporción de aciertos es: **0.74545**

Se debe tener presente que la proporción de aciertos está definida por $Prop_{aciertos} = \frac{X_i}{n}$

De esta manera, el cálculo de las puntuaciones mediante el método con ajuste proporcional está definido formalmente por:

$$Pa_i = \begin{cases} \frac{X_i}{n} < Prop_{Ref} \rightarrow \frac{Min_{aprob}}{n * Prop_{Ref}} * X_i \\ \frac{X_i}{n} \geq Prop_{Ref} \rightarrow Min_{aprob} + \frac{100 - Min_{aprob}}{n * (1 - Prop_{Ref})} * [x_i - (n * Prop_{Ref})] \end{cases}$$

Donde:

Pa_i : Calificación en la prueba del i -ésimo aspirante.

Min_{aprob} : valor de la calificación mínima aprobatoria según los acuerdos de convocatoria.

n : Total de ítems en la prueba.

$Prop_{Ref}$: Proporción de referencia

X_i : Cantidad de aciertos del i -ésimo aspirante en la prueba.

Teniendo en cuenta lo anterior, para obtener su puntuación debe utilizar los siguientes valores correspondientes a la prueba presentada:

X_i : Cantidad de aciertos obtenidos en la prueba **82**

n : Total de ítems en la prueba **110**

Min_{aprob} : Valor de la calificación mínima aprobatoria según acuerdos de convocatoria. **70**

$Prop_{Ref}$: Proporción de Referencia

0.77270

Por lo anterior, su puntuación en la prueba es **67.53**

En relación con la calificación de la prueba clasificatoria, se informa que, para el cálculo de la puntuación también se utilizó el método de calificación con ajuste proporcional.

Para el cálculo de la puntuación tenga en cuenta que la proporción de referencia en su OPEC es **0,50**. y su proporción de aciertos es **0.66071**

Se debe tener presente que la proporción de aciertos está definida por $Prop_{aciertos} = \frac{X_i}{n}$

De esta manera, el cálculo de las puntuaciones mediante el método con ajuste proporcional está definido formalmente por:

$$Pa_i = \begin{cases} \frac{X_i}{n} < Prop_{Ref} \rightarrow \frac{M_i}{n * Prop_{Ref}} * X_i \\ \frac{X_i}{n} \geq Prop_{Ref} \rightarrow M_i + \frac{100 - M_i}{n * (1 - Prop_{Ref})} * [x_i - (n * Prop_{Ref})] \end{cases}$$

Donde:

Pa_i : Puntaje con ajuste proporcional del i -ésimo aspirante.

M_i : Calificación fraccionada clasificatoria

n : Total de ítems en la prueba.

$Prop_{Ref}$: Proporción de referencia

X_i : Cantidad de aciertos del i -ésimo aspirante en la prueba.

Igualmente, la calificación fraccionada clasificatoria corresponde con 50 puntos en la escala de 0 a 100 que se utiliza para asignar la puntuación al aspirante.

Teniendo en cuenta lo anterior, para obtener su puntuación debe utilizar los siguientes valores correspondientes a la prueba presentada:

X_i : Cantidad de aciertos obtenidos en la prueba **37**

n : Total de ítems en la prueba **56**

M_i : Calificación fraccionada clasificatoria 50

$Prop_{Ref}$: Proporción de Referencia 0,50

Por lo anterior, su puntuación final con ajuste proporcional es **66.07**

Con el método utilizado se garantiza que se mantenga la posición dentro del grupo de referencia de acuerdo con el número de aciertos obtenidos por cada aspirante. Esta calificación es la que obtiene el aspirante y que puede ser obtenida por otros aspirantes que tengan el mismo desempeño.

Para atender su solicitud sobre las justificaciones de las preguntas 21, 22, 23, 24, 25, 26, 39, 40, 62, 66, 67, 68, 70, 79, 83, y 88, se da respuesta de la siguiente manera:

Preguntas solicitadas	Claves - Justificación	Marcadas aspirantes - Justificación
21	C - es correcta, porque la opción hipervínculos permite crear un vínculo a cada una de las diapositivas específicas de la presentación, permitiendo acceder desde la tabla de contenido a las páginas que esta refiere, cumpliendo con las mejores prácticas establecidas por Microsoft Office 365 en la siguiente página: https://support.microsoft.com/es-es/office/agregar-un-hipervínculo-a-una-diapositiva-239c6c94-d52f-480c-99ae-8b0acf7df6d9	C - es correcta, porque la opción hipervínculos permite crear un vínculo a cada una de las diapositivas específicas de la presentación, permitiendo acceder desde la tabla de contenido a las páginas que esta refiere, cumpliendo con las mejores prácticas establecidas por Microsoft Office 365 en la siguiente página: https://support.microsoft.com/es-es/office/agregar-un-hipervínculo-a-una-diapositiva-239c6c94-d52f-480c-99ae-8b0acf7df6d9
22	B - es correcta, porque la categoría PLANEADO incluye tareas a las cuales se puede establecer una fecha de vencimiento. Además, en el panel MI DÍA que aparece en la parte superior del calendario permite que se arrastren tareas a este. Lo anterior, cumpliendo con las mejores prácticas establecidas por Microsoft Office 365 en la página: https://support.microsoft.com/es-es/office/usar-tareas-en-outlook-com-6e8a991b-ea62-4009-a7f7-62b70a57ec18	B - es correcta, porque la categoría PLANEADO incluye tareas a las cuales se puede establecer una fecha de vencimiento. Además, en el panel MI DÍA que aparece en la parte superior del calendario permite que se arrastren tareas a este. Lo anterior, cumpliendo con las mejores prácticas establecidas por Microsoft Office 365 en la página: https://support.microsoft.com/es-es/office/usar-tareas-en-outlook-com-6e8a991b-ea62-4009-a7f7-62b70a57ec18
23	B - es correcta, porque usar la herramienta OneDrive permite obtener acceso y editar el documento desde cualquier lugar siempre que tenga acceso a internet, ya que el caso requiere que se pueda editar el	B - es correcta, porque usar la herramienta OneDrive permite obtener acceso y editar el documento desde cualquier lugar siempre que tenga acceso a internet, ya que el caso requiere que se pueda editar el documento en

Preguntas solicitadas	Claves - Justificación	Marcadas aspirantes - Justificación
	<p>documento en otra sede del colegio. Atendiendo a las mejores prácticas establecidas por Microsoft Office 365 en la página oficial: https://support.microsoft.com/es-es/office/guardar-una-macro-24a026ef-3145-4bf8-a5f2-2fc7889ff74a</p>	<p>otra sede del colegio. Atendiendo a las mejores prácticas establecidas por Microsoft Office 365 en la página oficial: https://support.microsoft.com/es-es/office/guardar-una-macro-24a026ef-3145-4bf8-a5f2-2fc7889ff74a</p>
24	<p>B - es correcta, porque en un gráfico de barras las categorías se organizan típicamente a lo largo del eje vertical y los valores a lo largo del eje horizontal, por lo cual, en el eje vertical estarían los nombres de los docentes que tienen más experiencia y en el eje horizontal la cantidad de años de experiencia, cumpliendo así con las mejores prácticas establecidas por Microsoft Office 365 en la siguiente página: https://support.microsoft.com/es-es/office/tipos-de-gráfico-disponibles-en-office-a6187218-807e-4103-9e0a-27cdb19afb90</p>	<p>B - es correcta, porque en un gráfico de barras las categorías se organizan típicamente a lo largo del eje vertical y los valores a lo largo del eje horizontal, por lo cual, en el eje vertical estarían los nombres de los docentes que tienen más experiencia y en el eje horizontal la cantidad de años de experiencia, cumpliendo así con las mejores prácticas establecidas por Microsoft Office 365 en la siguiente página: https://support.microsoft.com/es-es/office/tipos-de-gráfico-disponibles-en-office-a6187218-807e-4103-9e0a-27cdb19afb90</p>
25	<p>B - es correcta, porque la opción ORIGINAL muestra el documento original sin marcas de revisión ni comentarios visibles. Además, las marcas de revisión o comentarios del documento que NO se han aceptado, rechazado o eliminado permanecen en él. Lo anterior cumpliendo con las mejores prácticas establecidas por Microsoft Office 365 en la página: https://support.microsoft.com/es-es/office/realizar-un-seguimiento-de-los-cambios-en-word-197ba630-0f5f-4a8e-9a77-3712475e806a</p>	<p>A - es incorrecta, porque la opción TODAS LAS REVISIONES muestra las marcas de revisión con diferentes colores de texto y líneas para cada revisor. Por lo cual, esta opción de respuesta NO cumple con los criterios requeridos tanto en el caso como en el enunciado, ya que se requiere que los comentarios que NO se han aceptado permanezcan en el documento y NO sean visibles. Lo anterior, en referencia con las mejores prácticas establecidas por Microsoft Office 365 en la página: https://support.microsoft.com/es-es/office/realizar-un-seguimiento-de-los-cambios-en-word-197ba630-0f5f-4a8e-9a77-3712475e806a</p>
26	<p>B - es correcta, porque al presionar F7 abre el cuadro de diálogo Ortografía para revisar la ortografía de la hoja de cálculo activa o del rango seleccionado, con lo cual, se inicia manualmente el corrector ortográfico. Lo anterior, cumpliendo con las</p>	<p>A - es incorrecta, porque al oprimir F8 se activa o desactiva el modo extendido usando las teclas de dirección para extender una selección. Por lo cual, esta opción de respuesta NO cumple con los criterios requeridos tanto en el caso como en el enunciado, ya que se</p>

Preguntas solicitadas	Claves - Justificación	Marcadas aspirantes - Justificación
	mejores prácticas establecidas por Microsoft Office 365 en la página: https://support.microsoft.com/es-es/office/métodos-abreviados-de-teclado-de-excel-1798d9d5-842a-42b8-9c99-9b7213f0040f#bkmk_selectwin	requiere iniciar manualmente el corrector ortográfico. Lo anterior, en referencia con las mejores prácticas establecidas por Microsoft Office 365, en la página: https://support.microsoft.com/es-es/office/métodos-abreviados-de-teclado-de-excel-1798d9d5-842a-42b8-9c99-9b7213f0040f#bkmk_selectwin
39	C - es correcta, porque, según el Comitato Internazionale per lo Sviluppo dei Popoli, (2021) y la Ley 1620 de 2013, se debe involucrar a miembros de la comunidad educativa, como padres de familia y estudiantes, ya que ellos pueden aportar desde el reconocimiento del contexto al diseño y ejecución de las propuestas de abordaje pedagógico. Además, una de las funciones del concejo de padres es coadyuvar en las actividades destinadas a la promoción de la salud física y mental de los educandos, la solución de las dificultades de aprendizaje, la detección de problemas de integración escolar y el mejoramiento del medio ambiente.	A - es incorrecta, porque actores de apoyo psicosocial externos son referentes en la activación de las rutas de atención, y no en la formulación de planes de abordaje pedagógico, según lo establecido en el documento "Protocolos para el Abordaje pedagógico de situaciones de riesgo en el marco de la ruta de atención para la convivencia escolar" (Comitato Internazionale per lo Sviluppo dei Popoli, 2021; la Ley 1620 de 2013).
40	B - es correcta, porque este tipo de actividades es considerado como importante dentro de las acciones de promoción en edades superiores a doce años, respetando los niveles y edades apropiadas en las que se debe contemplar este tipo de acciones. Lo anterior se encuentra sustentado en el documento "Protocolos para el Abordaje pedagógico de situaciones de riesgo en el Marco de la Ruta de Atención para la Convivencia Escolar" (Comitato Internazionale per lo Sviluppo dei Popoli, 2021) y en el artículo 44 del Decreto 1108 de 1994.	B - es correcta, porque este tipo de actividades es considerado como importante dentro de las acciones de promoción en edades superiores a doce años, respetando los niveles y edades apropiadas en las que se debe contemplar este tipo de acciones. Lo anterior se encuentra sustentado en el documento "Protocolos para el Abordaje pedagógico de situaciones de riesgo en el Marco de la Ruta de Atención para la Convivencia Escolar" (Comitato Internazionale per lo Sviluppo dei Popoli, 2021) y en el artículo 44 del Decreto 1108 de 1994.
62	B - es correcta, porque en el inventario deberán identificarse los bienes que se encuentren en poder de terceros o en servicio en dependencias ajenas al establecimiento educativo, los cuales deberán ser revertidos a la institución, en	B - es correcta, porque en el inventario deberán identificarse los bienes que se encuentren en poder de terceros o en servicio en dependencias ajenas al establecimiento educativo, los cuales deberán ser revertidos a la institución, en el estado en que se

Preguntas solicitadas	Claves - Justificación	Marcadas aspirantes - Justificación
	<p>el estado en que se encuentren. Lo anterior está sustentado en la "GUÍA METODOLÓGICA No. 20 Organización y administración de bienes muebles e inmuebles de los establecimientos educativos" (Ministerio de Educación, 2020).</p>	<p>encuentren. Lo anterior está sustentado en la "GUÍA METODOLÓGICA No. 20 Organización y administración de bienes muebles e inmuebles de los establecimientos educativos" (Ministerio de Educación, 2020).</p>
66	<p>C - es correcta, porque según la norma (Decreto 1850 de 2002, artículo 3) los períodos de clase serán definidos por el rector o director del establecimiento educativo al comienzo de cada año lectivo y pueden tener duraciones diferentes de acuerdo con el plan de estudios, siempre y cuando el total semanal y anual, contabilizado en horas efectivas, sea igual a la intensidad mínima definida; siendo el máximo 22 horas semanales para la educación básica secundaria y media (1.320 minutos) y 24 periodos de 50 minutos como lo planteo el rector equivalen a (1.200 minutos). Por lo tanto, sí existen periodos de clase de diferentes duraciones según el mismo Decreto, lo que limita este es que no pueden ser en tiempo mayor a 22 horas efectivas de clase que equivalen, cada una, a 60 minutos. Así, cuando en el caso se habla de periodos de clase, se refiere a aquellas duraciones que define el rector y que pueden ser de cualquier tiempo según el plan de estudios, pero cuando se utiliza el termino "hora" se hace alusión a la hora efectiva de 60 minutos.</p>	<p>A - es incorrecta, porque la programación de 20 horas máximas semanales como refiere la docente corresponde a las asignación dada al grado preescolar y el docente que entabla el derecho de petición es de básica secundaria, Decreto 1850 de 2002, artículo 5, Parágrafo 2º La intensidad horaria para el nivel preescolar será como mínimo de veinte (20) horas semanales efectivas de trabajo con estudiantes, las cuales serán fijadas y distribuidas por el rector o director del establecimiento educativo. Asimismo, cabe señalar que el decreto 1850 de 2002 en el artículo 3 dice lo siguiente "Artículo 3º. Períodos de clase. Son las unidades de tiempo en que se divide la jornada escolar para realizar las actividades pedagógicas propias del desarrollo de las áreas obligatorias y fundamentales y de las asignaturas optativas contempladas en el plan de estudios. Los períodos de clase serán definidos por el rector o director del establecimiento educativo al comienzo de cada año lectivo y pueden tener duraciones diferentes de acuerdo con el plan de estudios, siempre y cuando el total semanal y anual, contabilizado en horas efectivas, sea igual a la intensidad mínima definida en el artículo 2º del presente Decreto" haciendo posible la modificación en la duración de las clases. Por lo tanto, sí existen periodos de clase de diferentes duraciones según el mismo Decreto, lo que limita este es que no pueden ser en tiempo mayor a 22 horas efectivas de clase que equivalen, cada una, a 60 minutos. Así, cuando en el caso se habla de periodos de clase, se refiere a aquellas duraciones que define el rector y que pueden ser de cualquier</p>

Preguntas solicitadas	Claves - Justificación	Marcadas aspirantes - Justificación
		tiempo según el plan de estudios, pero cuando se utiliza el termino "hora" se hace alusión a la hora efectiva de 60 minutos.
67	B - es correcta, ya que los docentes tienen la razón en su petición porque la jornada laboral de docentes corresponde a 8 horas diarias, siendo la jornada escolar de 6 horas, la programación de 10 horas supera lo reglamentario. Decreto 1850 de 2002, artículo 11. Cumplimiento de la jornada laboral: El tiempo que dedicarán los docentes al cumplimiento de su asignación académica y a la ejecución de actividades curriculares complementarias en el establecimiento educativo será como mínimo de seis (6) horas diarias, las cuales serán distribuidas por el rector o director de acuerdo con lo establecido en el artículo 7º del presente decreto. Para completar el tiempo restante de la jornada laboral, los docentes realizarán fuera o dentro de la institución educativa actividades propias de su cargo, indicadas en el artículo 9 del presente Decreto, como actividades curriculares complementarias.	B - es correcta, ya que los docentes tienen la razón en su petición porque la jornada laboral de docentes corresponde a 8 horas diarias, siendo la jornada escolar de 6 horas, la programación de 10 horas supera lo reglamentario. Decreto 1850 de 2002, artículo 11. Cumplimiento de la jornada laboral: El tiempo que dedicarán los docentes al cumplimiento de su asignación académica y a la ejecución de actividades curriculares complementarias en el establecimiento educativo será como mínimo de seis (6) horas diarias, las cuales serán distribuidas por el rector o director de acuerdo con lo establecido en el artículo 7º del presente decreto. Para completar el tiempo restante de la jornada laboral, los docentes realizarán fuera o dentro de la institución educativa actividades propias de su cargo, indicadas en el artículo 9 del presente Decreto, como actividades curriculares complementarias.
68	A - es correcta, porque los períodos de clase serán definidos por el rector o director del establecimiento educativo al comienzo de cada año lectivo y pueden tener duraciones diferentes de acuerdo con el plan de estudios, siempre y cuando el total semanal y anual, contabilizado en horas efectivas, sea igual a la intensidad mínima definida, la asignación de dirección de grupo y de pertenencia a proyectos transversales obligatorios no implica disminución de carga académica	B - es incorrecta, porque la dirección de grupo no genera disminución de la asignación académica, en tanto esta hace parte de las funciones de docentes y directivos docentes, Decreto 1850 de 2002, artículo 6º Servicio de orientación estudiantil. Todos los directivos docentes y los docentes deben brindar orientación a sus estudiantes, en forma grupal o individual, con el propósito de contribuir a su formación integral, sin que la dirección de grupo implique para el docente de educación básica secundaria y educación media una

Preguntas solicitadas	Claves - Justificación	Marcadas aspirantes - Justificación
	<p>pues puede incorporarse al currículo. Lo anterior, de acuerdo con el Decreto 1850 de 2002, artículo 6.</p>	<p>disminución de su asignación académica de veintidós (22) horas efectivas semanales.</p>
70	<p>B - es correcta, porque la concreción y claridad en la formulación ayuda a establecer lo que se quiere hacer, lo que se pretende transformar y las condiciones de calidad del resultado. En este sentido, podemos encontrar que la "GUÍA METODOLÓGICA No.31 Evaluación Anual de Desempeño Laboral Docentes y Directivos Docentes del Estatuto de Profesionalización Docente" dice que "En términos formales, una contribución debe estar redactada con brevedad, ya que constituye un resultado concreto. Igualmente, su formulación debe indicar un resultado terminado, no parcial, que se alcance al terminar el año, razón por la cual hay que asegurarse de plantear logros realistas y alcanzables (ocho en total, uno por cada competencia funcional). La redacción contiene los siguientes elementos: • Verbo: expresa la acción que va a realizar el docente o directivo docente, mediante un verbo activo fácilmente observable y verificable. Por ejemplo, elaborar diseñar, documentar, presentar, etc. Es recomendable evitar verbos internos (pensar, reflexionar, idear, etc). • Objeto: refiere al resultado específico que espera alcanzar el docente o directivo docente. Por ejemplo, un informe, una base de datos, un proyecto, etc. • Condición de calidad: precisa las características de calidad que debe cumplir el resultado esperado" (Ministerio de Educación Nacional, 2008, pp. 25-26).</p>	<p>A - es incorrecta, porque es inadecuado que la construcción sea amplia y detallada, ya que la construcción sencilla y clara de estas contribuciones permite clarificar las acciones intencionadas y la condición de calidad del resultado. La redacción debe contener tres elementos: verbo + objeto + condición de calidad, según la "GUÍA METODOLÓGICA No.31 Evaluación Anual de Desempeño Laboral Docentes y Directivos Docentes del Estatuto de Profesionalización Docente" (Ministerio de Educación Nacional, 2008, pp. 25-26). Adicionalmente las contribuciones individuales son concertadas entre evaluado y evaluador. así mismo a través de la definición de ellas puede determinar el nivel de logro individual alcanzado, lo cual puede afectar positiva o negativamente la metas colectivas de la institución. Es a través de las características de estos criterios y evidencias establecidas que se puede asignar una valoración a lo realizado. En la página 25 de la Guía No 31 del Ministerio de Educación Nacional se define" Hay que señalar que este es un proceso concertado entre evaluador y evaluado que consiste en especificar resultados concretos con los que se compromete el docente o directivo docente durante el año evaluado indicando las características esperadas de dichos resultados y las evidencias necesarias para su evaluación" Bibliografía : Guía No 31 de 2008. Ministerio de Educación Nacional p.25.</p>

Preguntas solicitadas	Claves - Justificación	Marcadas aspirantes - Justificación
79	<p>A - es correcta, porque estas características son parte de lo que se requiere y exige de un programa de formación avanzada para docentes, toda vez que es indispensable construir saber pedagógico en un marco que permita generalizar desde la especificidad de la práctica pedagógica, con una mirada que se abra a lo global. La construcción de saber pedagógico conlleva a proponer acciones que permitan el mejoramiento institucional en beneficio de los estudiantes. La formación avanzada para los docentes hace referencia a programas formales en los cuales se otorga un título de instituciones de educación superior que cuenten con facultad de educación. En este orden de ideas, El Decreto 1075 de 2015 artículo 2.4.2.1.3.2.3. plantea que: "La formación de posgrado está dirigida al perfeccionamiento científico e investigativo de los educadores, a nivel de especialización, maestría, doctorado y posdoctorado en educación, en los términos del artículo 10 de la Ley 30 de 1992". (Decreto 1075 de 2015, art. 2.4.2.1.3.2.3). Así mismo, "corresponde a las universidades y demás instituciones de educación superior que posean una facultad de educación u otra unidad académica dedicada a la educación ofrecer programas de formación de posgrado a los educadores, siempre y cuando se encuentren facultadas por la ley o autorizadas por el Ministro de Educación Nacional, de conformidad con lo dispuesto en el parágrafo del artículo 21 de la ley 30 de 1992" (Decreto 709, 1996, art. 6).</p>	<p>A - es correcta, porque estas características son parte de lo que se requiere y exige de un programa de formación avanzada para docentes, toda vez que es indispensable construir saber pedagógico en un marco que permita generalizar desde la especificidad de la práctica pedagógica, con una mirada que se abra a lo global. La construcción de saber pedagógico conlleva a proponer acciones que permitan el mejoramiento institucional en beneficio de los estudiantes. La formación avanzada para los docentes hace referencia a programas formales en los cuales se otorga un título de instituciones de educación superior que cuenten con facultad de educación. En este orden de ideas, El Decreto 1075 de 2015 artículo 2.4.2.1.3.2.3. plantea que: "La formación de posgrado está dirigida al perfeccionamiento científico e investigativo de los educadores, a nivel de especialización, maestría, doctorado y posdoctorado en educación, en los términos del artículo 10 de la Ley 30 de 1992". (Decreto 1075 de 2015, art. 2.4.2.1.3.2.3). Así mismo, "corresponde a las universidades y demás instituciones de educación superior que posean una facultad de educación u otra unidad académica dedicada a la educación ofrecer programas de formación de posgrado a los educadores, siempre y cuando se encuentren facultadas por la ley o autorizadas por el Ministro de Educación Nacional, de conformidad con lo dispuesto en el parágrafo del artículo 21 de la ley 30 de 1992" (Decreto 709, 1996, art. 6).</p>

Preguntas solicitadas	Claves - Justificación	Marcadas aspirantes - Justificación
83	<p>B - es correcta, porque de acuerdo con el párrafo del artículo 31 del Decreto 1278 del 2002, cuando, sin justa causa, no se presente el docente a una evaluación de período de prueba, será retirado del servicio, a menos que provenga del servicio docente estatal, en cuyo caso será reubicado en la docencia y devengará el salario que corresponda a dicho cargo, de acuerdo con el grado y nivel salarial que posea (Decreto 1278, 2002, art. 31). Esta opción, por tanto, aplica para dar respuesta a la orientación sobre lo solicitado.</p>	<p>A - es incorrecta, porque de acuerdo con el párrafo del artículo 32 del Decreto 1278 del 2002, esta opción se relaciona con la evaluación de desempeño, la cual corresponde a la ponderación del grado de cumplimiento de las funciones y responsabilidades inherentes al cargo que desempeña el docente o directivo, y al logro de los resultados. lo cual es incorrecto porque si el docente no se presenta no se le debe evaluar, y el paso a a seguir está relacionado con el retiro del servicio, a menos que provenga del servicio docente estatal, en cuyo caso será reubicado en la docencia y devengará el salario que corresponda a dicho cargo, de acuerdo con el grado y nivel salarial que posea (Decreto 1278, 2002, art. 32).</p>
88	<p>A - es correcta, porque el Directivo Docente al identificar los aprendizajes de las pruebas censales en los que se presentan dificultades, podrá reconocer los aspectos del plan de estudios que necesitan una intervención más apropiada por parte del docente, por lo que realizar ajustes al plan de estudios en términos de asistencia de los estudiantes, calificaciones, pertinencia de la formación recibida, promoción y recuperación de problemas de aprendizaje, contribuirá con la mejora del proceso de seguimiento académico y por ende en el mejoramiento de los resultados de la prueba. Además, dentro de la Guía 34, el proceso SEGUIMIENTO ACADÉMICO consiste en "Definir los resultados de las actividades en términos de asistencia de los estudiantes, calificaciones, pertinencia de la formación recibida, promoción y recuperación de problemas de</p>	<p>A - es correcta, porque el Directivo Docente al identificar los aprendizajes de las pruebas censales en los que se presentan dificultades, podrá reconocer los aspectos del plan de estudios que necesitan una intervención más apropiada por parte del docente, por lo que realizar ajustes al plan de estudios en términos de asistencia de los estudiantes, calificaciones, pertinencia de la formación recibida, promoción y recuperación de problemas de aprendizaje, contribuirá con la mejora del proceso de seguimiento académico y por ende en el mejoramiento de los resultados de la prueba. Además, dentro de la Guía 34, el proceso SEGUIMIENTO ACADÉMICO consiste en "Definir los resultados de las actividades en términos de asistencia de los estudiantes, calificaciones, pertinencia de la formación recibida, promoción y recuperación de problemas de aprendizaje.", por lo que este proceso afectaría directamente el componente de USO PEDAGÓGICO DE LAS</p>

Preguntas solicitadas	Claves - Justificación	Marcadas aspirantes - Justificación
	aprendizaje.”, por lo que este proceso afectaría directamente el componente de USO PEDAGÓGICO DE LAS EVALUACIONES EXTERNAS. Lo anterior se puede evidenciar en la Guía 34, páginas 29, 108 y 109.	EVALUACIONES EXTERNAS. Lo anterior se puede evidenciar en la Guía 34, páginas 29, 108 y 109.

Cada pregunta tiene su respectiva justificación conceptual y técnica, lo cual evidencia que para cada pregunta solo existe una única respuesta correcta. Asimismo, cabe señalar que para la construcción de estas pruebas se contó con un equipo de expertos en cada una de las áreas del saber, quienes demostraron cumplir con un alto perfil para el diseño de las pruebas del presente concurso. Adicionalmente, le informamos que cada uno de los ítems que conformaron las pruebas fue validado por tres expertos adicionales, garantizando con ello los más altos estándares en medición y evaluación.

Es importante indicar que, ni la Comisión Nacional del Servicio Civil ni la Universidad Libre de Colombia, Institución de Educación Superior operadora de este concurso, ha vulnerado derecho fundamental alguno, con ocasión de la aplicación de las pruebas escritas dentro del Proceso de Selección No. 2150 a 2237 de 2021, 2316 y 2406 de 2022 Directivos Docentes y Docentes, población mayoritaria en zona rural y no rural, ya que éstas se han adelantado en cumplimiento de los principios de igualdad, oportunidad, publicidad, objetividad, imparcialidad, confiabilidad, transparencia, eficacia, eficiencia y economía, que orientan los concursos para la selección por mérito de docentes y directivos docentes, tal como lo establecen los artículos 2.4.1.1.2¹ y 2.4.1.7.2.1² del Decreto 1075 de 2015, Único Reglamentario del Sector Educación.

De conformidad con lo anterior; la elaboración, aplicación y posterior calificación de las pruebas escritas se fundamenta de manera irrestricta en el mérito y en la aplicación de las disposiciones que desarrollan dichos derechos constitucionales en los Acuerdos y el Anexo del presente Proceso de Selección, las cuales fueron aceptadas por usted al momento de su inscripción. Por lo tanto, cuando el aspirante no alcanza un resultado favorable en las pruebas escritas que tienen carácter eliminatorio no significa que se haya vulnerado sus derechos.

Con los anteriores argumentos fácticos y legales, **CONFIRMAMOS** los resultados publicados el día 3 de noviembre de 2022. Los cuales, para su prueba de **Aptitudes y Competencias Básicas**

¹ Subrogado por el artículo 1 del Decreto 915 de 2016.

² Adicionado transitoriamente por el artículo 1 del Decreto 574 de 2022.

corresponden a: **67.53**; y para su prueba **Psicotécnica** corresponden a: **66.07**, en cumplimiento de lo establecido en la Ley y el Acuerdo que rige el presente Proceso de Selección.

La presente decisión responde de manera particular a su reclamación; no obstante, acoge en su totalidad la atención de la respuesta conjunta, única y masiva que autoriza la Sentencia T-466 de 2004 proferida por la Corte Constitucional, así como las previsiones que para estos efectos fija el Artículo 22 del CPACA, sustituido por el Artículo 1 de la Ley 1755 de 2015.

Asimismo, se le informa que esta decisión se comunicará a través de la página web oficial de la CNSC, www.cnsc.gov.co, en el enlace SIMO; cumpliendo de esta manera con el procedimiento del Proceso de Selección y el mecanismo de publicidad que fija la Ley 909 de 2004 en su Artículo 33.

Finalmente, se informa al aspirante que contra la presente decisión **no procede recurso alguno**, de conformidad con el numeral 2.7.2 del Anexo de los Acuerdos del Proceso de Selección.

Cordialmente,



María Victoria Delgado Ramos
Coordinadora General de Convocatoria
Directivos Docentes y Docentes

Proyectó: Salomón Garzón

Supervisó: Sebastián Ospina

Auditó: Camilo Sánchez

Aprobó: Henry Javela Murcia - Coordinador Jurídico del Proceso de Selección.

Bogotá D.C., enero 2023.

Señor

HERIBERTO TELLEZ RUIZ

Aspirante

C.C. 79858705

ID Inscripción: 490869033

Concurso Abierto de Méritos

Proceso de Selección No. 2150 a 2237 de 2021, 2316, 2406 de 2022.

Directivos Docentes y Docentes, Población Mayoritaria.

La Ciudad

Radicados de Entrada No. 553281555 - 553282507

Asunto: Respuesta a la reclamación contra los resultados publicados de las Pruebas Escritas presentadas en el marco del Proceso de Selección No. 2150 a 2237 de 2021, 2316, 2406 de 2022 Directivos Docentes y Docentes, Población Mayoritaria, zonas rural y no rural.

Respetado aspirante:

La CNSC y la Universidad Libre suscribieron Contrato de Prestación de Servicios No. 108 de 2022, cuyo objeto es *“Desarrollar el proceso de selección para la provisión de empleos vacantes del sistema especial de carrera docente, denominado proceso de selección directivos docentes y docentes - población mayoritaria, correspondiente a las pruebas escritas, así como el Proceso de Selección No. 601 de 2018 Directivos Docentes y Docentes en zonas afectadas por el conflicto armado – departamento Norte de Santander, desde las pruebas conocimientos específicos y pedagógicos y psicotécnica hasta la consolidación de los resultados finales para la conformación de las listas de elegibles, para el empleo docente primaria.”*

En virtud del referido contrato, se establece como obligación específica de la Universidad Libre la de *“Atender, resolver y responder de fondo dentro de los términos legales las reclamaciones, derechos de petición, acciones judiciales y llevar a cabo las actuaciones administrativas a que haya lugar en ejercicio de la delegación conferida con la suscripción del contrato, durante toda la vigencia de este y con ocasión de la ejecución de las diferentes etapas del proceso de selección.”*

En consecuencia, y en cumplimiento de lo establecido en el artículo 15 de los Acuerdos del Proceso de Selección No. 2150 a 2237 de 2021, 2316, 2406 de 2022 Directivos Docentes y Docentes, Población Mayoritaria y el numeral 2.7 del Anexo, cordialmente nos dirigimos a usted, con el propósito de dar respuesta a la reclamación formulada referente a los resultados

preliminares publicados de las pruebas escritas, la cual fue presentada dentro de los términos legales y en la que usted señala:

“REVISIÓN CALIFICACIÓN PRUEBA PSICOTÉCNICA

Solicito se revise la calificación de mi prueba, ya que considero que preguntas y opciones de respuestas no guardan relación de acuerdo a las competencias y alcance del cargo.”

A continuación, se relaciona la reclamación del documento anexo:

PETICIÓN

Teniendo en cuenta las anteriores consideraciones de hecho y derecho comedidamente solicito:

1. Enviar los documentos señalados en el numeral 8° de este documento.
2. Permitirme el acceso a la valoración del examen, mediante fotocopia.
3. Acceder al original de las hojas de respuestas. Y a las claves de respuestas.
4. Dar el valor aritmético de cada una de las preguntas, es decir, el proceso de valoración.
5. Informar cuál es la fórmula matemática implementada para la calificación y el posterior resultado de mi calificación.
6. Informar qué teoría psicométrica que se aplicó para los dos tipos de pruebas
7. Indicar cuales fueron las preguntas anuladas
8. Excluir la valoración de algunas de las preguntas incluidas en la prueba pues no median las competencias propias del cargo de rector de acuerdo con el manual de funciones vigente
9. Recalificar el resultado de la prueba
10. La respuesta debe ser individual y no en términos generales
11. Ampliar el tiempo para el análisis de la documentación y como consecuencia de ello poder presentar la reclamación respectiva.

**Captura de pantalla del documento anexo a la reclamación.*

Previo a dar respuesta a su reclamación, es pertinente precisar que en la misma usted fue citado a acceso al material de las pruebas; jornada que se llevó a cabo el día 27 de noviembre de 2022 y, con fundamento en lo cual, formuló complementación en la que indica lo siguiente:

“(…)

Comparando las respuestas “correctas” con las das por mí, encuentro que tuve 28 respuestas incorrectas, de las 110 respuestas posibles, a las 110 preguntas formuladas. Teniendo en cuenta lo anterior, el puntaje que debí haber sacado en la prueba es superior a 70 y NO el que, según ustedes, obtuve, por tanto, solicito que se me aclare el sistema de evaluación con relación a mi prueba específica. (...)”

En atención a lo expuesto, nos permitimos responder en los siguientes términos:

En cuanto a su solicitud donde informa que “ algunas de las preguntas no guardan relación con el manual de funciones vigentes del cargo de Rector y otras en sus opciones de respuesta no son acordes a lo que se preguntaba” al proceso de construcción de las pruebas y sus respectivos ítems, es pertinente aclarar que, la Universidad Libre es responsable del diseño y construcción de la Prueba de Conocimientos específicos y pedagógicos para el contexto rural, la Prueba de Aptitudes y

Competencias Básicas para el contexto no rural y de la Prueba psicotécnica para ambos contextos. La construcción de estas pruebas se llevó a cabo bajo el formato de Prueba de Juicio Situacional (PJS). Así, con base en lo anterior y en los criterios psicométricos de construcción, se desarrollaron las distintas fases que permitieron elaborar el instrumento de medición, las cuales se describen a continuación:

- **Fase 1.** Análisis de los ejes temáticos: la Universidad Libre recibió de la CNSC la información de los ejes temáticos e indicadores definidos con el Ministerio de Educación Nacional. Posterior a ello y con la participación de un grupo de expertos, se revisó y validó el contenido de estos y se realizó un análisis funcional; esto es, una validación de pertinencia entre la descripción del perfil de los empleos convocados con lo contenido en el Manual de funciones, requisitos y competencias de la entidad participante. Paso seguido, se definió el objetivo de evaluación de las pruebas, identificando los dominios temáticos y atributos, así como el objeto de medición y evaluación en las pruebas escritas a elaborar.
- **Fase 2.** Definición del equipo para el diseño de casos y enunciados: con base en lo anterior, la universidad contrató un grupo de expertos constructores y pares académicos para la elaboración de los casos y enunciados que conformarían las pruebas.
- **Fase 3.** Capacitación y entrenamiento del equipo de construcción: conformado el grupo para la elaboración de las pruebas, se realizaron varias jornadas de capacitación, con el fin de unificar los aspectos psicométricos, metodológicos y procedimentales relevantes y necesarios para la construcción técnica de los ítems. De igual forma, se socializaron los procedimientos de seguridad y confidencialidad de la información.
- **Fase 4.** Construcción de casos y enunciados: de acuerdo con la temática y la experticia de cada profesional, se realizó la asignación de los indicadores y la cantidad de ítems a construir, asimismo, se entregó a los expertos la descripción funcional (propósito, funciones y requisitos) de los empleos del Proceso de Selección, con el fin de que la construcción reflejara la realidad laboral de estos.
- **Fase 5.** Validación de ítems por pares temáticos y metodológicos: la validación de los casos y enunciados construidos se realizó mediante la estrategia denominada “taller de validación” en la cual participaron el constructor (experto temático), dos pares académicos (expertos temáticos de calidades profesionales y experiencia similar a la del constructor), el profesional de apoyo (profesional que verifica el cumplimiento de la aplicación del formato de evaluación y lleva control de avance de las estructuras de prueba) y el corrector de estilo (profesional con experiencia en verificación, corrección y redacción de textos académicos) quienes revisaron, simultáneamente, el contenido de los casos y enunciados usados en la prueba. De igual manera, con base en los conceptos de los expertos, se realizaron los ajustes correspondientes a cada uno de los ítems que recibieron comentarios durante el taller de validación, para así, ser revisados hasta su aprobación.
- **Fase 6.** Última validación: posterior a que los casos y enunciados construidos fueron aprobados en taller de validación, se realizó una última revisión con el apoyo de un tercer experto.

Considerando el proceso de construcción anteriormente expuesto, se puede afirmar que, los ítems no carecen de una estructura funcional o pertinente para las pruebas que se aplicaron. Más aún, es necesario mencionar que posterior a la aplicación de la prueba, esto es, en el proceso de calificación, cada ítem se sometió a un análisis psicométrico por medio del cual se evaluó su pertinencia y validez, con el fin de garantizar su calidad dentro de los grupos de referencia para los cuales fue aplicado.

En lo que corresponde a su petición de información respecto al modelo psicométrico empleado para el análisis de los ítems y posterior calificación de las pruebas, le informamos que se utilizó la Teoría Clásica de los Tests (TCT), desde la cual se asume que la puntuación observada es el resultado de la sumatoria entre la puntuación verdadera del evaluado y el error de medición. Por esta razón, los ítems que se incluyen en la calificación deben mostrar en los indicadores psicométricos un comportamiento acorde con el esperado para minimizar el error de medición.

Cabe mencionar que, el enfoque de la Teoría Clásica de los Test es el método comúnmente utilizado para la validación de pruebas de evaluación psicológica.

Frente a su solicitud de que se le proporcionen las claves de respuesta o respuestas correctas de la Prueba de Aptitudes y Competencias Básicas/Conocimientos Específicos y Pedagógicos y Prueba Psicotécnica presentada por usted, correspondiente a la OPEC **184905** del nivel **Directivo Docente**, nos permitimos darle respuesta mediante la siguiente tabla:

Tipo de prueba	Posición	Clave	Respuesta	Resultado
Prueba De Aptitudes Y Competencias Basicas	1	B	B	Acierto
Prueba De Aptitudes Y Competencias Basicas	2	B	C	Error
Prueba De Aptitudes Y Competencias Basicas	3	C	C	Acierto
Prueba De Aptitudes Y Competencias Basicas	4	A	A	Acierto
Prueba De Aptitudes Y Competencias Basicas	5	C	A	Error
Prueba De Aptitudes Y Competencias Basicas	6	C	C	Acierto
Prueba De Aptitudes Y Competencias Basicas	7	IMPUTADO	C	Imputado
Prueba De Aptitudes Y Competencias Basicas	8	C	A	Error
Prueba De Aptitudes Y Competencias Basicas	9	C	C	Acierto
Prueba De Aptitudes Y Competencias Basicas	10	A	A	Acierto
Prueba De Aptitudes Y Competencias Basicas	11	B	B	Acierto
Prueba De Aptitudes Y Competencias Basicas	12	A	A	Acierto
Prueba De Aptitudes Y Competencias Basicas	13	B	B	Acierto
Prueba De Aptitudes Y Competencias Basicas	14	B	B	Acierto
Prueba De Aptitudes Y Competencias Basicas	15	A	A	Acierto
Prueba De Aptitudes Y Competencias Basicas	16	B	B	Acierto
Prueba De Aptitudes Y Competencias Basicas	17	IMPUTADO	A	Imputado
Prueba De Aptitudes Y Competencias Basicas	18	B	B	Acierto
Prueba De Aptitudes Y Competencias Basicas	19	B	B	Acierto

Docentes y Directivos Docentes

(Población mayoritaria) Zonas Rural y No Rural

Tipo de prueba	Posición	Clave	Respuesta	Resultado
Prueba De Aptitudes Y Competencias Basicas	20	A	A	Acierto
Prueba De Aptitudes Y Competencias Basicas	21	C	C	Acierto
Prueba De Aptitudes Y Competencias Basicas	22	B	B	Acierto
Prueba De Aptitudes Y Competencias Basicas	23	B	B	Acierto
Prueba De Aptitudes Y Competencias Basicas	24	B	B	Acierto
Prueba De Aptitudes Y Competencias Basicas	25	B	A	Error
Prueba De Aptitudes Y Competencias Basicas	26	B	A	Error
Prueba De Aptitudes Y Competencias Basicas	27	IMPUTADO	C	Imputado
Prueba De Aptitudes Y Competencias Basicas	28	A	A	Acierto
Prueba De Aptitudes Y Competencias Basicas	29	B	C	Error
Prueba De Aptitudes Y Competencias Basicas	30	B	A	Error
Prueba De Aptitudes Y Competencias Basicas	31	C	C	Acierto
Prueba De Aptitudes Y Competencias Basicas	32	C	C	Acierto
Prueba De Aptitudes Y Competencias Basicas	33	C	C	Acierto
Prueba De Aptitudes Y Competencias Basicas	34	B	B	Acierto
Prueba De Aptitudes Y Competencias Basicas	35	B	C	Error
Prueba De Aptitudes Y Competencias Basicas	36	C	C	Acierto
Prueba De Aptitudes Y Competencias Basicas	37	B	B	Acierto
Prueba De Aptitudes Y Competencias Basicas	38	A	A	Acierto
Prueba De Aptitudes Y Competencias Basicas	39	C	A	Error
Prueba De Aptitudes Y Competencias Basicas	40	B	B	Acierto
Prueba De Aptitudes Y Competencias Basicas	41	C	A	Error
Prueba De Aptitudes Y Competencias Basicas	42	A	A	Acierto
Prueba De Aptitudes Y Competencias Basicas	43	B	B	Acierto
Prueba De Aptitudes Y Competencias Basicas	44	C	C	Acierto
Prueba De Aptitudes Y Competencias Basicas	45	C	C	Acierto
Prueba De Aptitudes Y Competencias Basicas	46	B	B	Acierto
Prueba De Aptitudes Y Competencias Basicas	47	A	A	Acierto
Prueba De Aptitudes Y Competencias Basicas	48	B	A	Error
Prueba De Aptitudes Y Competencias Basicas	49	C	C	Acierto
Prueba De Aptitudes Y Competencias Basicas	50	C	A	Error
Prueba De Aptitudes Y Competencias Basicas	51	C	C	Acierto
Prueba De Aptitudes Y Competencias Basicas	52	C	C	Acierto
Prueba De Aptitudes Y Competencias Basicas	53	A	C	Error
Prueba De Aptitudes Y Competencias Basicas	54	A	A	Acierto
Prueba De Aptitudes Y Competencias Basicas	55	A	C	Error
Prueba De Aptitudes Y Competencias Basicas	56	A	A	Acierto
Prueba De Aptitudes Y Competencias Basicas	57	A	A	Acierto
Prueba De Aptitudes Y Competencias Basicas	58	C	C	Acierto
Prueba De Aptitudes Y Competencias Basicas	59	C	C	Acierto
Prueba De Aptitudes Y Competencias Basicas	60	B	B	Acierto
Prueba De Aptitudes Y Competencias Basicas	61	A	A	Acierto
Prueba De Aptitudes Y Competencias Basicas	62	B	B	Acierto
Prueba De Aptitudes Y Competencias Basicas	63	C	C	Acierto

Docentes y Directivos Docentes

(Población mayoritaria) Zonas Rural y No Rural

Tipo de prueba	Posición	Clave	Respuesta	Resultado
Prueba De Aptitudes Y Competencias Basicas	64	C	C	Acierto
Prueba De Aptitudes Y Competencias Basicas	65	C	C	Acierto
Prueba De Aptitudes Y Competencias Basicas	66	C	A	Error
Prueba De Aptitudes Y Competencias Basicas	67	B	B	Acierto
Prueba De Aptitudes Y Competencias Basicas	68	A	B	Error
Prueba De Aptitudes Y Competencias Basicas	69	A	A	Acierto
Prueba De Aptitudes Y Competencias Basicas	70	B	A	Error
Prueba De Aptitudes Y Competencias Basicas	71	C	C	Acierto
Prueba De Aptitudes Y Competencias Basicas	72	A	A	Acierto
Prueba De Aptitudes Y Competencias Basicas	73	C	C	Acierto
Prueba De Aptitudes Y Competencias Basicas	74	A	A	Acierto
Prueba De Aptitudes Y Competencias Basicas	75	A	A	Acierto
Prueba De Aptitudes Y Competencias Basicas	76	B	B	Acierto
Prueba De Aptitudes Y Competencias Basicas	77	A	A	Acierto
Prueba De Aptitudes Y Competencias Basicas	78	A	A	Acierto
Prueba De Aptitudes Y Competencias Basicas	79	A	A	Acierto
Prueba De Aptitudes Y Competencias Basicas	80	A	A	Acierto
Prueba De Aptitudes Y Competencias Basicas	81	B	B	Acierto
Prueba De Aptitudes Y Competencias Basicas	82	B	B	Acierto
Prueba De Aptitudes Y Competencias Basicas	83	B	A	Error
Prueba De Aptitudes Y Competencias Basicas	84	A	B	Error
Prueba De Aptitudes Y Competencias Basicas	85	B	A	Error
Prueba De Aptitudes Y Competencias Basicas	86	B	B	Acierto
Prueba De Aptitudes Y Competencias Basicas	87	A	A	Acierto
Prueba De Aptitudes Y Competencias Basicas	88	A	A	Acierto
Prueba De Aptitudes Y Competencias Basicas	89	B	B	Acierto
Prueba De Aptitudes Y Competencias Basicas	90	B	B	Acierto
Prueba De Aptitudes Y Competencias Basicas	91	A	C	Error
Prueba De Aptitudes Y Competencias Basicas	92	B	B	Acierto
Prueba De Aptitudes Y Competencias Basicas	93	C	B	Error
Prueba De Aptitudes Y Competencias Basicas	94	A	A	Acierto
Prueba De Aptitudes Y Competencias Basicas	95	A	A	Acierto
Prueba De Aptitudes Y Competencias Basicas	96	C	A	Error
Prueba De Aptitudes Y Competencias Basicas	97	B	C	Error
Prueba De Aptitudes Y Competencias Basicas	98	B	B	Acierto
Prueba De Aptitudes Y Competencias Basicas	99	B	A	Error
Prueba De Aptitudes Y Competencias Basicas	100	C	C	Acierto
Prueba De Aptitudes Y Competencias Basicas	101	C	A	Error
Prueba De Aptitudes Y Competencias Basicas	102	A	C	Error
Prueba De Aptitudes Y Competencias Basicas	103	C	C	Acierto
Prueba De Aptitudes Y Competencias Basicas	104	C	C	Acierto
Prueba De Aptitudes Y Competencias Basicas	105	C	C	Acierto
Prueba De Aptitudes Y Competencias Basicas	106	B	B	Acierto
Prueba De Aptitudes Y Competencias Basicas	107	B	B	Acierto

Docentes y Directivos Docentes

(Población mayoritaria) Zonas Rural y No Rural

Tipo de prueba	Posición	Clave	Respuesta	Resultado
Prueba De Aptitudes Y Competencias Basicas	108	IMPUTADO	B	Imputado
Prueba De Aptitudes Y Competencias Basicas	109	B	A	Error
Prueba De Aptitudes Y Competencias Basicas	110	IMPUTADO	C	Imputado
Prueba Psicotecnica	111	A	A	Acierto
Prueba Psicotecnica	112	C	B	Error
Prueba Psicotecnica	113	C	A	Error
Prueba Psicotecnica	114	A	A	Acierto
Prueba Psicotecnica	115	A	A	Acierto
Prueba Psicotecnica	116	C	C	Acierto
Prueba Psicotecnica	117	B	B	Acierto
Prueba Psicotecnica	118	B	B	Acierto
Prueba Psicotecnica	119	C	B	Error
Prueba Psicotecnica	120	B	B	Acierto
Prueba Psicotecnica	121	B	B	Acierto
Prueba Psicotecnica	122	C	C	Acierto
Prueba Psicotecnica	123	IMPUTADO	C	Imputado
Prueba Psicotecnica	124	B	B	Acierto
Prueba Psicotecnica	125	B	B	Acierto
Prueba Psicotecnica	126	B	B	Acierto
Prueba Psicotecnica	127	C	C	Acierto
Prueba Psicotecnica	128	IMPUTADO	B	Imputado
Prueba Psicotecnica	129	B	B	Acierto
Prueba Psicotecnica	130	C	C	Acierto
Prueba Psicotecnica	131	C	B	Error
Prueba Psicotecnica	132	C	C	Acierto
Prueba Psicotecnica	133	C	C	Acierto
Prueba Psicotecnica	134	C	A	Error
Prueba Psicotecnica	135	C	C	Acierto
Prueba Psicotecnica	136	C	B	Error
Prueba Psicotecnica	137	A	A	Acierto
Prueba Psicotecnica	138	B	B	Acierto
Prueba Psicotecnica	139	A	A	Acierto
Prueba Psicotecnica	140	C	B	Error
Prueba Psicotecnica	141	B	A	Error
Prueba Psicotecnica	142	B	B	Acierto
Prueba Psicotecnica	143	B	A	Error
Prueba Psicotecnica	144	C	B	Error
Prueba Psicotecnica	145	A	B	Error
Prueba Psicotecnica	146	B	B	Acierto
Prueba Psicotecnica	147	A	C	Error
Prueba Psicotecnica	148	C	A	Error
Prueba Psicotecnica	149	A	B	Error
Prueba Psicotecnica	150	A	A	Acierto
Prueba Psicotecnica	151	A	B	Error

Tipo de prueba	Posición	Clave	Respuesta	Resultado
Prueba Psicotecnica	152	B	A	Error
Prueba Psicotecnica	153	A	A	Acierto
Prueba Psicotecnica	154	C	C	Acierto
Prueba Psicotecnica	155	A	A	Acierto
Prueba Psicotecnica	156	A	B	Error
Prueba Psicotecnica	157	C	A	Error
Prueba Psicotecnica	158	B	B	Acierto
Prueba Psicotecnica	159	B	B	Acierto
Prueba Psicotecnica	160	C	A	Error
Prueba Psicotecnica	161	B	B	Acierto
Prueba Psicotecnica	162	C	C	Acierto
Prueba Psicotecnica	163	B	B	Acierto
Prueba Psicotecnica	164	A	A	Acierto
Prueba Psicotecnica	165	B	B	Acierto
Prueba Psicotecnica	166	B	B	Acierto

Respecto a su petición de anulación de ítems, es pertinente aclararle la estructura del proceso de construcción y validación de pruebas que se da antes de la construcción de ítems:

Inicialmente, la CNSC entregó a la Universidad las estructuras de perfiles de competencias construidos por el Ministerio de Educación Nacional y la CNSC, con lo cual se adelanta el ejercicio de verificación frente al Manual de funciones, requisitos y competencias para los cargos de directivos docentes y docentes para el empleo en concurso.

Posteriormente, la Universidad generó la identificación, verificación, agrupación y consolidación de las estructuras de perfiles de competencias entregados por la CNSC, realizando sugerencias justificadas técnicamente a la CNSC para la modificación de estas en los casos que las definiciones y las funciones de los empleos lo ameritaran y dejando intactas aquellas estructuras en donde no se observara la necesidad de generar cambios desde un punto de vista técnico.

En suma, la CNSC y el MEN aprobaron los cambios, con el fin de asegurar que las estructuras de las pruebas a aplicar para cada uno de los empleos estuvieran acordes con las necesidades de estas. Una vez aprobado el informe final de las actividades de verificación, agrupación y consolidación de los ejes temáticos, se inició la elaboración de las pruebas.

En consecuencia, se evidencia que los ejes temáticos incluidos en las pruebas planteadas incluyeron las habilidades y capacidades mínimas requeridas y pactadas con la entidad que forma parte del proceso de selección.

Tipo de prueba	Eje Temático	Indicador
Prueba De Aptitudes Y Competencias Básicas	Conocimientos Específicos	Manejo Normativo

Tipo de prueba	Eje Temático	Indicador
Prueba De Aptitudes Y Competencias Básicas	Gestión Académica	Gestión De Indicadores
Prueba De Aptitudes Y Competencias Básicas	Gestión Académica	Innovación Y Direccionamiento Académico
Prueba De Aptitudes Y Competencias Básicas	Gestión Académica	Ofimática
Prueba De Aptitudes Y Competencias Básicas	Gestión Académica	Pedagogía Y Didáctica
Prueba De Aptitudes Y Competencias Básicas	Gestión Administrativa Y Comunitaria	Comunicación Institucional
Prueba De Aptitudes Y Competencias Básicas	Gestión Administrativa Y Comunitaria	Interacción Con La Comunidad Y El Entorno
Prueba De Aptitudes Y Competencias Básicas	Gestión Administrativa Y Comunitaria	Planeación Y Organización
Prueba De Aptitudes Y Competencias Básicas	Gestión Directiva, Administrativa Y Financiera	Administración De Recursos
Prueba De Aptitudes Y Competencias Básicas	Gestión Directiva, Administrativa Y Financiera	Ejecución
Prueba De Aptitudes Y Competencias Básicas	Gestión Directiva, Administrativa Y Financiera	Gestión Del Talento Humano
Prueba De Aptitudes Y Competencias Básicas	Interpretación Y Representación De Situaciones	Interpretación Y Representación De Situaciones
Prueba De Aptitudes Y Competencias Básicas	Lectura Critica	Lectura Critica
Prueba De Aptitudes Y Competencias Básicas	Razonamiento Matemático	Razonamiento Matemático
Prueba Psicotécnica	Competencias Blandas	Competencias Ciudadanas
Prueba Psicotécnica	Competencias Blandas	Compromiso
Prueba Psicotécnica	Competencias Blandas	Compromiso Social E Institucional
Prueba Psicotécnica	Competencias Blandas	Comunicación Y Relaciones Interpersonales
Prueba Psicotécnica	Competencias Blandas	Diligencia
Prueba Psicotécnica	Competencias Blandas	Honestidad
Prueba Psicotécnica	Competencias Blandas	Justicia
Prueba Psicotécnica	Competencias Blandas	Liderazgo
Prueba Psicotécnica	Competencias Blandas	Respeto

Luego de la aplicación de las pruebas, la información obtenida de las respuestas de los aspirantes (aciertos y desaciertos) en el proceso de calificación, se llevó a cabo el análisis de los ítems observando que los patrones de respuesta cumplieran con criterios estadísticos de calidad previamente establecidos. En esta etapa del proceso se analizaron, entre otras cosas, cuál fue el porcentaje de personas que acertaron para cada ítem, cuál fue la relación entre el porcentaje de

acierto del ítem y los porcentajes de acierto de toda la prueba, si los ítems tuvieron algún problema de redacción, si algún(os) ítem(s) no era pertinente(s) para el perfil que se evaluó, etc. Los análisis mencionados anteriormente se llevaron a cabo con un equipo de expertos, entre los que se encuentran los constructores de los ítems, la coordinadora de pruebas, el psicómetra y el analista de datos.

Adicional a lo anterior y para profundizar un poco más en el análisis, se realiza la revisión cualitativa de los ítems que no cumplieron con los criterios estadísticos o que fueron reportados en el formato de preguntas dudosas, para determinar si es necesario imputar (dar el acierto a todos los aspirantes) a algún ítem que no cumpla con los criterios de calidad, de ahí que la calificación definitiva se obtiene después de determinar los ítems imputados.

Así las cosas, para el caso particular de los ítems mencionados y luego del análisis descrito, se confirma que los ítems mencionados por usted dan cuenta de un comportamiento acorde con los parámetros establecidos dentro del instrumento de evaluación y evaluó de forma correcta lo pretendido en la prueba, teniendo en cuenta el análisis psicométrico y técnico al cual se someten todos los ítems.

Por otro lado, como resultado de los análisis mencionados, en la prueba presentada por usted los ítems imputados fueron los siguientes:

Tipo de prueba	Posición	Causa
Prueba De Aptitudes Competencias Básicas Y	7	PROBLEMAS DE CONTENIDO QUE AFECTA LA COMPRESIÓN DEL ÍTEM
Prueba De Aptitudes Competencias Básicas Y	17	PROBLEMAS DE CONTENIDO QUE AFECTA LA COMPRESIÓN DEL ÍTEM
Prueba De Aptitudes Competencias Básicas Y	27	PROBLEMAS DE CONTENIDO QUE AFECTA LA COMPRESIÓN DEL ÍTEM
Prueba De Aptitudes Competencias Básicas Y	108	PROBLEMAS DE CONTENIDO QUE AFECTA LA COMPRESIÓN DEL ÍTEM
Prueba De Aptitudes Competencias Básicas Y	110	PROBLEMAS DE CONTENIDO QUE AFECTA LA COMPRESIÓN DEL ÍTEM
Prueba Psicotécnica	123	PROBLEMAS DE CONTENIDO QUE AFECTA LA COMPRESIÓN DEL ÍTEM
Prueba Psicotécnica	128	PROBLEMAS DE CONTENIDO QUE AFECTA LA COMPRESIÓN DEL ÍTEM

Respecto a su solicitud, se le informa que se realizó una confrontación entre el string de respuestas generado a partir de la lectura óptica de su hoja de respuesta versus su hoja de respuestas física con el fin de verificar que exista total concordancia entre los dos, encontrando una coincidencia del 100 %.

Así mismo, para el proceso de calificación se le informa que el cálculo de la puntuación se hace teniendo en cuenta el desempeño del grupo de referencia (OPEC), que se refleja en los

parámetros (proporción de referencia) que se usan. Eso quiere decir que las puntuaciones no dependen de la sumatoria de los aciertos o del valor de cada uno de los ítems que componen la prueba en la calificación.

En relación con la calificación de la prueba eliminatoria, se informa que, para el cálculo de la puntuación se utilizó el método de calificación con ajuste proporcional. El método está basado en la proporción de referencia para cada grupo de aspirantes según la OPEC a la que se inscribieron.

Tenga en cuenta que la proporción de referencia en su OPEC es: **0.77270** y su proporción de aciertos es: **0.74545**

Se debe tener presente que la proporción de aciertos está definida por $Prop_{aciertos} = \frac{X_i}{n}$

De esta manera, el cálculo de las puntuaciones mediante el método con ajuste proporcional está definido formalmente por:

$$Pa_i = \begin{cases} \frac{X_i}{n} < Prop_{Ref} \rightarrow \frac{Min_{aprob}}{n * Prop_{Ref}} * X_i \\ \frac{X_i}{n} \geq Prop_{Ref} \rightarrow Min_{aprob} + \frac{100 - Min_{aprob}}{n * (1 - Prop_{Ref})} * [x_i - (n * Prop_{Ref})] \end{cases}$$

Donde:

Pa_i : Calificación en la prueba del i -ésimo aspirante.

Min_{aprob} : valor de la calificación mínima aprobatoria según los acuerdos de convocatoria.

n : Total de ítems en la prueba.

$Prop_{Ref}$: Proporción de referencia

X_i : Cantidad de aciertos del i -ésimo aspirante en la prueba.

Teniendo en cuenta lo anterior, para obtener su puntuación debe utilizar los siguientes valores correspondientes a la prueba presentada:

X_i : Cantidad de aciertos obtenidos en la prueba **82**

n : Total de ítems en la prueba **110**

Min_{aprob} : Valor de la calificación mínima aprobatoria según acuerdos de convocatoria. **70**

$Prop_{Ref}$: Proporción de Referencia

0.77270

Por lo anterior, su puntuación en la prueba es **67.53**

En relación con la calificación de la prueba clasificatoria, se informa que, para el cálculo de la puntuación también se utilizó el método de calificación con ajuste proporcional.

Para el cálculo de la puntuación tenga en cuenta que la proporción de referencia en su OPEC es **0,50**. y su proporción de aciertos es **0.66071**

Se debe tener presente que la proporción de aciertos está definida por $Prop_{aciertos} = \frac{X_i}{n}$

De esta manera, el cálculo de las puntuaciones mediante el método con ajuste proporcional está definido formalmente por:

$$Pa_i = \begin{cases} \frac{X_i}{n} < Prop_{Ref} \rightarrow \frac{M_i}{n * Prop_{Ref}} * X_i \\ \frac{X_i}{n} \geq Prop_{Ref} \rightarrow M_i + \frac{100 - M_i}{n * (1 - Prop_{Ref})} * [x_i - (n * Prop_{Ref})] \end{cases}$$

Donde:

Pa_i : Puntaje con ajuste proporcional del i -ésimo aspirante.

M_i : Calificación fraccionada clasificatoria

n : Total de ítems en la prueba.

$Prop_{Ref}$: Proporción de referencia

X_i : Cantidad de aciertos del i -ésimo aspirante en la prueba.

Igualmente, la calificación fraccionada clasificatoria corresponde con 50 puntos en la escala de 0 a 100 que se utiliza para asignar la puntuación al aspirante.

Teniendo en cuenta lo anterior, para obtener su puntuación debe utilizar los siguientes valores correspondientes a la prueba presentada:

X_i : Cantidad de aciertos obtenidos en la prueba **37**

n : Total de ítems en la prueba **56**

M_i : Calificación fraccionada clasificatoria **50**

$Prop_{Ref}$: Proporción de Referencia **0,50**

Por lo anterior, su puntuación final con ajuste proporcional es **66.07**

Con el método utilizado se garantiza que se mantenga la posición dentro del grupo de referencia de acuerdo con el número de aciertos obtenidos por cada aspirante. Esta calificación es la que obtiene el aspirante y que puede ser obtenida por otros aspirantes que tengan el mismo desempeño.

Para atender su solicitud sobre las justificaciones de las preguntas 21, 22, 23, 24, 25, 26, 39, 40, 62, 66, 67, 68, 70, 79, 83, y 88, se da respuesta de la siguiente manera:

Preguntas solicitadas	Claves - Justificación	Marcadas aspirantes - Justificación
21	C - es correcta, porque la opción hipervínculos permite crear un vínculo a cada una de las diapositivas específicas de la presentación, permitiendo acceder desde la tabla de contenido a las páginas que esta refiere, cumpliendo con las mejores prácticas establecidas por Microsoft Office 365 en la siguiente página: https://support.microsoft.com/es-es/office/agregar-un-hipervínculo-a-una-diapositiva-239c6c94-d52f-480c-99ae-8b0acf7df6d9	C - es correcta, porque la opción hipervínculos permite crear un vínculo a cada una de las diapositivas específicas de la presentación, permitiendo acceder desde la tabla de contenido a las páginas que esta refiere, cumpliendo con las mejores prácticas establecidas por Microsoft Office 365 en la siguiente página: https://support.microsoft.com/es-es/office/agregar-un-hipervínculo-a-una-diapositiva-239c6c94-d52f-480c-99ae-8b0acf7df6d9
22	B - es correcta, porque la categoría PLANEADO incluye tareas a las cuales se puede establecer una fecha de vencimiento. Además, en el panel MI DÍA que aparece en la parte superior del calendario permite que se arrastren tareas a este. Lo anterior, cumpliendo con las mejores prácticas establecidas por Microsoft Office 365 en la página: https://support.microsoft.com/es-es/office/usar-tareas-en-outlook-com-6e8a991b-ea62-4009-a7f7-62b70a57ec18	B - es correcta, porque la categoría PLANEADO incluye tareas a las cuales se puede establecer una fecha de vencimiento. Además, en el panel MI DÍA que aparece en la parte superior del calendario permite que se arrastren tareas a este. Lo anterior, cumpliendo con las mejores prácticas establecidas por Microsoft Office 365 en la página: https://support.microsoft.com/es-es/office/usar-tareas-en-outlook-com-6e8a991b-ea62-4009-a7f7-62b70a57ec18
23	B - es correcta, porque usar la herramienta OneDrive permite obtener acceso y editar el documento desde cualquier lugar siempre que tenga acceso a internet, ya que el caso requiere que se pueda editar el	B - es correcta, porque usar la herramienta OneDrive permite obtener acceso y editar el documento desde cualquier lugar siempre que tenga acceso a internet, ya que el caso requiere que se pueda editar el documento en

Preguntas solicitadas	Claves - Justificación	Marcadas aspirantes - Justificación
	documento en otra sede del colegio. Atendiendo a las mejores prácticas establecidas por Microsoft Office 365 en la página oficial: https://support.microsoft.com/es-es/office/guardar-una-macro-24a026ef-3145-4bf8-a5f2-2fc7889ff74a	otra sede del colegio. Atendiendo a las mejores prácticas establecidas por Microsoft Office 365 en la página oficial: https://support.microsoft.com/es-es/office/guardar-una-macro-24a026ef-3145-4bf8-a5f2-2fc7889ff74a
24	B - es correcta, porque en un gráfico de barras las categorías se organizan típicamente a lo largo del eje vertical y los valores a lo largo del eje horizontal, por lo cual, en el eje vertical estarían los nombres de los docentes que tienen más experiencia y en el eje horizontal la cantidad de años de experiencia, cumpliendo así con las mejores prácticas establecidas por Microsoft Office 365 en la siguiente página: https://support.microsoft.com/es-es/office/tipos-de-gráfico-disponibles-en-office-a6187218-807e-4103-9e0a-27cdb19afb90	B - es correcta, porque en un gráfico de barras las categorías se organizan típicamente a lo largo del eje vertical y los valores a lo largo del eje horizontal, por lo cual, en el eje vertical estarían los nombres de los docentes que tienen más experiencia y en el eje horizontal la cantidad de años de experiencia, cumpliendo así con las mejores prácticas establecidas por Microsoft Office 365 en la siguiente página: https://support.microsoft.com/es-es/office/tipos-de-gráfico-disponibles-en-office-a6187218-807e-4103-9e0a-27cdb19afb90
25	B - es correcta, porque la opción ORIGINAL muestra el documento original sin marcas de revisión ni comentarios visibles. Además, las marcas de revisión o comentarios del documento que NO se han aceptado, rechazado o eliminado permanecen en él. Lo anterior cumpliendo con las mejores prácticas establecidas por Microsoft Office 365 en la página: https://support.microsoft.com/es-es/office/realizar-un-seguimiento-de-los-cambios-en-word-197ba630-0f5f-4a8e-9a77-3712475e806a	A - es incorrecta, porque la opción TODAS LAS REVISIONES muestra las marcas de revisión con diferentes colores de texto y líneas para cada revisor. Por lo cual, esta opción de respuesta NO cumple con los criterios requeridos tanto en el caso como en el enunciado, ya que se requiere que los comentarios que NO se han aceptado permanezcan en el documento y NO sean visibles. Lo anterior, en referencia con las mejores prácticas establecidas por Microsoft Office 365 en la página: https://support.microsoft.com/es-es/office/realizar-un-seguimiento-de-los-cambios-en-word-197ba630-0f5f-4a8e-9a77-3712475e806a
26	B - es correcta, porque al presionar F7 abre el cuadro de diálogo Ortografía para revisar la ortografía de la hoja de cálculo activa o del rango seleccionado, con lo cual, se inicia manualmente el corrector ortográfico. Lo anterior, cumpliendo con las	A - es incorrecta, porque al oprimir F8 se activa o desactiva el modo extendido usando las teclas de dirección para extender una selección. Por lo cual, esta opción de respuesta NO cumple con los criterios requeridos tanto en el caso como en el enunciado, ya que se

Preguntas solicitadas	Claves - Justificación	Marcadas aspirantes - Justificación
	mejores prácticas establecidas por Microsoft Office 365 en la página: https://support.microsoft.com/es-es/office/métodos-abreviados-de-teclado-de-excel-1798d9d5-842a-42b8-9c99-9b7213f0040f#bkmk_selectwin	requiere iniciar manualmente el corrector ortográfico. Lo anterior, en referencia con las mejores prácticas establecidas por Microsoft Office 365, en la página: https://support.microsoft.com/es-es/office/métodos-abreviados-de-teclado-de-excel-1798d9d5-842a-42b8-9c99-9b7213f0040f#bkmk_selectwin
39	C - es correcta, porque, según el Comitato Internazionale per lo Sviluppo dei Popoli, (2021) y la Ley 1620 de 2013, se debe involucrar a miembros de la comunidad educativa, como padres de familia y estudiantes, ya que ellos pueden aportar desde el reconocimiento del contexto al diseño y ejecución de las propuestas de abordaje pedagógico. Además, una de las funciones del concejo de padres es coadyuvar en las actividades destinadas a la promoción de la salud física y mental de los educandos, la solución de las dificultades de aprendizaje, la detección de problemas de integración escolar y el mejoramiento del medio ambiente.	A - es incorrecta, porque actores de apoyo psicosocial externos son referentes en la activación de las rutas de atención, y no en la formulación de planes de abordaje pedagógico, según lo establecido en el documento "Protocolos para el Abordaje pedagógico de situaciones de riesgo en el marco de la ruta de atención para la convivencia escolar" (Comitato Internazionale per lo Sviluppo dei Popoli, 2021; la Ley 1620 de 2013).
40	B - es correcta, porque este tipo de actividades es considerado como importante dentro de las acciones de promoción en edades superiores a doce años, respetando los niveles y edades apropiadas en las que se debe contemplar este tipo de acciones. Lo anterior se encuentra sustentado en el documento "Protocolos para el Abordaje pedagógico de situaciones de riesgo en el Marco de la Ruta de Atención para la Convivencia Escolar" (Comitato Internazionale per lo Sviluppo dei Popoli, 2021) y en el artículo 44 del Decreto 1108 de 1994.	B - es correcta, porque este tipo de actividades es considerado como importante dentro de las acciones de promoción en edades superiores a doce años, respetando los niveles y edades apropiadas en las que se debe contemplar este tipo de acciones. Lo anterior se encuentra sustentado en el documento "Protocolos para el Abordaje pedagógico de situaciones de riesgo en el Marco de la Ruta de Atención para la Convivencia Escolar" (Comitato Internazionale per lo Sviluppo dei Popoli, 2021) y en el artículo 44 del Decreto 1108 de 1994.
62	B - es correcta, porque en el inventario deberán identificarse los bienes que se encuentren en poder de terceros o en servicio en dependencias ajenas al establecimiento educativo, los cuales deberán ser revertidos a la institución, en	B - es correcta, porque en el inventario deberán identificarse los bienes que se encuentren en poder de terceros o en servicio en dependencias ajenas al establecimiento educativo, los cuales deberán ser revertidos a la institución, en el estado en que se

Preguntas solicitadas	Claves - Justificación	Marcadas aspirantes - Justificación
	<p>el estado en que se encuentren. Lo anterior está sustentado en la "GUÍA METODOLÓGICA No. 20 Organización y administración de bienes muebles e inmuebles de los establecimientos educativos" (Ministerio de Educación, 2020).</p>	<p>encuentren. Lo anterior está sustentado en la "GUÍA METODOLÓGICA No. 20 Organización y administración de bienes muebles e inmuebles de los establecimientos educativos" (Ministerio de Educación, 2020).</p>
66	<p>C - es correcta, porque según la norma (Decreto 1850 de 2002, artículo 3) los períodos de clase serán definidos por el rector o director del establecimiento educativo al comienzo de cada año lectivo y pueden tener duraciones diferentes de acuerdo con el plan de estudios, siempre y cuando el total semanal y anual, contabilizado en horas efectivas, sea igual a la intensidad mínima definida; siendo el máximo 22 horas semanales para la educación básica secundaria y media (1.320 minutos) y 24 periodos de 50 minutos como lo planteo el rector equivalen a (1.200 minutos). Por lo tanto, sí existen periodos de clase de diferentes duraciones según el mismo Decreto, lo que limita este es que no pueden ser en tiempo mayor a 22 horas efectivas de clase que equivalen, cada una, a 60 minutos. Así, cuando en el caso se habla de periodos de clase, se refiere a aquellas duraciones que define el rector y que pueden ser de cualquier tiempo según el plan de estudios, pero cuando se utiliza el termino "hora" se hace alusión a la hora efectiva de 60 minutos.</p>	<p>A - es incorrecta, porque la programación de 20 horas máximas semanales como refiere la docente corresponde a las asignación dada al grado preescolar y el docente que entabla el derecho de petición es de básica secundaria, Decreto 1850 de 2002, artículo 5, Parágrafo 2º La intensidad horaria para el nivel preescolar será como mínimo de veinte (20) horas semanales efectivas de trabajo con estudiantes, las cuales serán fijadas y distribuidas por el rector o director del establecimiento educativo. Asimismo, cabe señalar que el decreto 1850 de 2002 en el artículo 3 dice lo siguiente "Artículo 3º. Períodos de clase. Son las unidades de tiempo en que se divide la jornada escolar para realizar las actividades pedagógicas propias del desarrollo de las áreas obligatorias y fundamentales y de las asignaturas optativas contempladas en el plan de estudios. Los períodos de clase serán definidos por el rector o director del establecimiento educativo al comienzo de cada año lectivo y pueden tener duraciones diferentes de acuerdo con el plan de estudios, siempre y cuando el total semanal y anual, contabilizado en horas efectivas, sea igual a la intensidad mínima definida en el artículo 2º del presente Decreto" haciendo posible la modificación en la duración de las clases. Por lo tanto, sí existen periodos de clase de diferentes duraciones según el mismo Decreto, lo que limita este es que no pueden ser en tiempo mayor a 22 horas efectivas de clase que equivalen, cada una, a 60 minutos. Así, cuando en el caso se habla de periodos de clase, se refiere a aquellas duraciones que define el rector y que pueden ser de cualquier</p>

Preguntas solicitadas	Claves - Justificación	Marcadas aspirantes - Justificación
		tiempo según el plan de estudios, pero cuando se utiliza el termino "hora" se hace alusión a la hora efectiva de 60 minutos.
67	B - es correcta, ya que los docentes tienen la razón en su petición porque la jornada laboral de docentes corresponde a 8 horas diarias, siendo la jornada escolar de 6 horas, la programación de 10 horas supera lo reglamentario. Decreto 1850 de 2002, artículo 11. Cumplimiento de la jornada laboral: El tiempo que dedicarán los docentes al cumplimiento de su asignación académica y a la ejecución de actividades curriculares complementarias en el establecimiento educativo será como mínimo de seis (6) horas diarias, las cuales serán distribuidas por el rector o director de acuerdo con lo establecido en el artículo 7º del presente decreto. Para completar el tiempo restante de la jornada laboral, los docentes realizarán fuera o dentro de la institución educativa actividades propias de su cargo, indicadas en el artículo 9 del presente Decreto, como actividades curriculares complementarias.	B - es correcta, ya que los docentes tienen la razón en su petición porque la jornada laboral de docentes corresponde a 8 horas diarias, siendo la jornada escolar de 6 horas, la programación de 10 horas supera lo reglamentario. Decreto 1850 de 2002, artículo 11. Cumplimiento de la jornada laboral: El tiempo que dedicarán los docentes al cumplimiento de su asignación académica y a la ejecución de actividades curriculares complementarias en el establecimiento educativo será como mínimo de seis (6) horas diarias, las cuales serán distribuidas por el rector o director de acuerdo con lo establecido en el artículo 7º del presente decreto. Para completar el tiempo restante de la jornada laboral, los docentes realizarán fuera o dentro de la institución educativa actividades propias de su cargo, indicadas en el artículo 9 del presente Decreto, como actividades curriculares complementarias.
68	A - es correcta, porque los períodos de clase serán definidos por el rector o director del establecimiento educativo al comienzo de cada año lectivo y pueden tener duraciones diferentes de acuerdo con el plan de estudios, siempre y cuando el total semanal y anual, contabilizado en horas efectivas, sea igual a la intensidad mínima definida, la asignación de dirección de grupo y de pertenencia a proyectos transversales obligatorios no implica disminución de carga académica	B - es incorrecta, porque la dirección de grupo no genera disminución de la asignación académica, en tanto esta hace parte de las funciones de docentes y directivos docentes, Decreto 1850 de 2002, artículo 6º Servicio de orientación estudiantil. Todos los directivos docentes y los docentes deben brindar orientación a sus estudiantes, en forma grupal o individual, con el propósito de contribuir a su formación integral, sin que la dirección de grupo implique para el docente de educación básica secundaria y educación media una

Preguntas solicitadas	Claves - Justificación	Marcadas aspirantes - Justificación
	<p>pues puede incorporarse al currículo. Lo anterior, de acuerdo con el Decreto 1850 de 2002, artículo 6.</p>	<p>disminución de su asignación académica de veintidós (22) horas efectivas semanales.</p>
70	<p>B - es correcta, porque la concreción y claridad en la formulación ayuda a establecer lo que se quiere hacer, lo que se pretende transformar y las condiciones de calidad del resultado. En este sentido, podemos encontrar que la "GUÍA METODOLÓGICA No.31 Evaluación Anual de Desempeño Laboral Docentes y Directivos Docentes del Estatuto de Profesionalización Docente" dice que "En términos formales, una contribución debe estar redactada con brevedad, ya que constituye un resultado concreto. Igualmente, su formulación debe indicar un resultado terminado, no parcial, que se alcance al terminar el año, razón por la cual hay que asegurarse de plantear logros realistas y alcanzables (ocho en total, uno por cada competencia funcional). La redacción contiene los siguientes elementos: • Verbo: expresa la acción que va a realizar el docente o directivo docente, mediante un verbo activo fácilmente observable y verificable. Por ejemplo, elaborar diseñar, documentar, presentar, etc. Es recomendable evitar verbos internos (pensar, reflexionar, idear, etc). • Objeto: refiere al resultado específico que espera alcanzar el docente o directivo docente. Por ejemplo, un informe, una base de datos, un proyecto, etc. • Condición de calidad: precisa las características de calidad que debe cumplir el resultado esperado" (Ministerio de Educación Nacional, 2008, pp. 25-26).</p>	<p>A - es incorrecta, porque es inadecuado que la construcción sea amplia y detallada, ya que la construcción sencilla y clara de estas contribuciones permite clarificar las acciones intencionadas y la condición de calidad del resultado. La redacción debe contener tres elementos: verbo + objeto + condición de calidad, según la "GUÍA METODOLÓGICA No.31 Evaluación Anual de Desempeño Laboral Docentes y Directivos Docentes del Estatuto de Profesionalización Docente" (Ministerio de Educación Nacional, 2008, pp. 25-26). Adicionalmente las contribuciones individuales son concertadas entre evaluado y evaluador. así mismo a través de la definición de ellas puede determinar el nivel de logro individual alcanzado, lo cual puede afectar positiva o negativamente la metas colectivas de la institución. Es a través de las características de estos criterios y evidencias establecidas que se puede asignar una valoración a lo realizado. En la página 25 de la Guía No 31 del Ministerio de Educación Nacional se define" Hay que señalar que este es un proceso concertado entre evaluador y evaluado que consiste en especificar resultados concretos con los que se compromete el docente o directivo docente durante el año evaluado indicando las características esperadas de dichos resultados y las evidencias necesarias para su evaluación" Bibliografía : Guía No 31 de 2008. Ministerio de Educación Nacional p.25.</p>

Preguntas solicitadas	Claves - Justificación	Marcadas aspirantes - Justificación
79	<p>A - es correcta, porque estas características son parte de lo que se requiere y exige de un programa de formación avanzada para docentes, toda vez que es indispensable construir saber pedagógico en un marco que permita generalizar desde la especificidad de la práctica pedagógica, con una mirada que se abra a lo global. La construcción de saber pedagógico conlleva a proponer acciones que permitan el mejoramiento institucional en beneficio de los estudiantes. La formación avanzada para los docentes hace referencia a programas formales en los cuales se otorga un título de instituciones de educación superior que cuenten con facultad de educación. En este orden de ideas, El Decreto 1075 de 2015 artículo 2.4.2.1.3.2.3. plantea que: "La formación de posgrado está dirigida al perfeccionamiento científico e investigativo de los educadores, a nivel de especialización, maestría, doctorado y posdoctorado en educación, en los términos del artículo 10 de la Ley 30 de 1992". (Decreto 1075 de 2015, art. 2.4.2.1.3.2.3). Así mismo, "corresponde a las universidades y demás instituciones de educación superior que posean una facultad de educación u otra unidad académica dedicada a la educación ofrecer programas de formación de posgrado a los educadores, siempre y cuando se encuentren facultadas por la ley o autorizadas por el Ministro de Educación Nacional, de conformidad con lo dispuesto en el parágrafo del artículo 21 de la ley 30 de 1992" (Decreto 709, 1996, art. 6).</p>	<p>A - es correcta, porque estas características son parte de lo que se requiere y exige de un programa de formación avanzada para docentes, toda vez que es indispensable construir saber pedagógico en un marco que permita generalizar desde la especificidad de la práctica pedagógica, con una mirada que se abra a lo global. La construcción de saber pedagógico conlleva a proponer acciones que permitan el mejoramiento institucional en beneficio de los estudiantes. La formación avanzada para los docentes hace referencia a programas formales en los cuales se otorga un título de instituciones de educación superior que cuenten con facultad de educación. En este orden de ideas, El Decreto 1075 de 2015 artículo 2.4.2.1.3.2.3. plantea que: "La formación de posgrado está dirigida al perfeccionamiento científico e investigativo de los educadores, a nivel de especialización, maestría, doctorado y posdoctorado en educación, en los términos del artículo 10 de la Ley 30 de 1992". (Decreto 1075 de 2015, art. 2.4.2.1.3.2.3). Así mismo, "corresponde a las universidades y demás instituciones de educación superior que posean una facultad de educación u otra unidad académica dedicada a la educación ofrecer programas de formación de posgrado a los educadores, siempre y cuando se encuentren facultadas por la ley o autorizadas por el Ministro de Educación Nacional, de conformidad con lo dispuesto en el parágrafo del artículo 21 de la ley 30 de 1992" (Decreto 709, 1996, art. 6).</p>

Preguntas solicitadas	Claves - Justificación	Marcadas aspirantes - Justificación
83	<p>B - es correcta, porque de acuerdo con el párrafo del artículo 31 del Decreto 1278 del 2002, cuando, sin justa causa, no se presente el docente a una evaluación de período de prueba, será retirado del servicio, a menos que provenga del servicio docente estatal, en cuyo caso será reubicado en la docencia y devengará el salario que corresponda a dicho cargo, de acuerdo con el grado y nivel salarial que posea (Decreto 1278, 2002, art. 31). Esta opción, por tanto, aplica para dar respuesta a la orientación sobre lo solicitado.</p>	<p>A - es incorrecta, porque de acuerdo con el párrafo del artículo 32 del Decreto 1278 del 2002, esta opción se relaciona con la evaluación de desempeño, la cual corresponde a la ponderación del grado de cumplimiento de las funciones y responsabilidades inherentes al cargo que desempeña el docente o directivo, y al logro de los resultados. lo cual es incorrecto porque si el docente no se presenta no se le debe evaluar, y el paso a a seguir está relacionado con el retiro del servicio, a menos que provenga del servicio docente estatal, en cuyo caso será reubicado en la docencia y devengará el salario que corresponda a dicho cargo, de acuerdo con el grado y nivel salarial que posea (Decreto 1278, 2002, art. 32).</p>
88	<p>A - es correcta, porque el Directivo Docente al identificar los aprendizajes de las pruebas censales en los que se presentan dificultades, podrá reconocer los aspectos del plan de estudios que necesitan una intervención más apropiada por parte del docente, por lo que realizar ajustes al plan de estudios en términos de asistencia de los estudiantes, calificaciones, pertinencia de la formación recibida, promoción y recuperación de problemas de aprendizaje, contribuirá con la mejora del proceso de seguimiento académico y por ende en el mejoramiento de los resultados de la prueba. Además, dentro de la Guía 34, el proceso SEGUIMIENTO ACADÉMICO consiste en “Definir los resultados de las actividades en términos de asistencia de los estudiantes, calificaciones, pertinencia de la formación recibida, promoción y recuperación de problemas de</p>	<p>A - es correcta, porque el Directivo Docente al identificar los aprendizajes de las pruebas censales en los que se presentan dificultades, podrá reconocer los aspectos del plan de estudios que necesitan una intervención más apropiada por parte del docente, por lo que realizar ajustes al plan de estudios en términos de asistencia de los estudiantes, calificaciones, pertinencia de la formación recibida, promoción y recuperación de problemas de aprendizaje, contribuirá con la mejora del proceso de seguimiento académico y por ende en el mejoramiento de los resultados de la prueba. Además, dentro de la Guía 34, el proceso SEGUIMIENTO ACADÉMICO consiste en “Definir los resultados de las actividades en términos de asistencia de los estudiantes, calificaciones, pertinencia de la formación recibida, promoción y recuperación de problemas de aprendizaje.”, por lo que este proceso afectaría directamente el componente de USO PEDAGÓGICO DE LAS</p>

Preguntas solicitadas	Claves - Justificación	Marcadas aspirantes - Justificación
	aprendizaje.”, por lo que este proceso afectaría directamente el componente de USO PEDAGÓGICO DE LAS EVALUACIONES EXTERNAS. Lo anterior se puede evidenciar en la Guía 34, páginas 29, 108 y 109.	EVALUACIONES EXTERNAS. Lo anterior se puede evidenciar en la Guía 34, páginas 29, 108 y 109.

Cada pregunta tiene su respectiva justificación conceptual y técnica, lo cual evidencia que para cada pregunta solo existe una única respuesta correcta. Asimismo, cabe señalar que para la construcción de estas pruebas se contó con un equipo de expertos en cada una de las áreas del saber, quienes demostraron cumplir con un alto perfil para el diseño de las pruebas del presente concurso. Adicionalmente, le informamos que cada uno de los ítems que conformaron las pruebas fue validado por tres expertos adicionales, garantizando con ello los más altos estándares en medición y evaluación.

Es importante indicar que, ni la Comisión Nacional del Servicio Civil ni la Universidad Libre de Colombia, Institución de Educación Superior operadora de este concurso, ha vulnerado derecho fundamental alguno, con ocasión de la aplicación de las pruebas escritas dentro del Proceso de Selección No. 2150 a 2237 de 2021, 2316 y 2406 de 2022 Directivos Docentes y Docentes, población mayoritaria en zona rural y no rural, ya que éstas se han adelantado en cumplimiento de los principios de igualdad, oportunidad, publicidad, objetividad, imparcialidad, confiabilidad, transparencia, eficacia, eficiencia y economía, que orientan los concursos para la selección por mérito de docentes y directivos docentes, tal como lo establecen los artículos 2.4.1.1.2¹ y 2.4.1.7.2.1² del Decreto 1075 de 2015, Único Reglamentario del Sector Educación.

De conformidad con lo anterior; la elaboración, aplicación y posterior calificación de las pruebas escritas se fundamenta de manera irrestricta en el mérito y en la aplicación de las disposiciones que desarrollan dichos derechos constitucionales en los Acuerdos y el Anexo del presente Proceso de Selección, las cuales fueron aceptadas por usted al momento de su inscripción. Por lo tanto, cuando el aspirante no alcanza un resultado favorable en las pruebas escritas que tienen carácter eliminatorio no significa que se haya vulnerado sus derechos.

Con los anteriores argumentos fácticos y legales, **CONFIRMAMOS** los resultados publicados el día 3 de noviembre de 2022. Los cuales, para su prueba de **Aptitudes y Competencias Básicas**

¹ Subrogado por el artículo 1 del Decreto 915 de 2016.

² Adicionado transitoriamente por el artículo 1 del Decreto 574 de 2022.

corresponden a: **67.53**; y para su prueba **Psicotécnica** corresponden a: **66.07**, en cumplimiento de lo establecido en la Ley y el Acuerdo que rige el presente Proceso de Selección.

La presente decisión responde de manera particular a su reclamación; no obstante, acoge en su totalidad la atención de la respuesta conjunta, única y masiva que autoriza la Sentencia T-466 de 2004 proferida por la Corte Constitucional, así como las previsiones que para estos efectos fija el Artículo 22 del CPACA, sustituido por el Artículo 1 de la Ley 1755 de 2015.

Asimismo, se le informa que esta decisión se comunicará a través de la página web oficial de la CNSC, www.cnsc.gov.co, en el enlace SIMO; cumpliendo de esta manera con el procedimiento del Proceso de Selección y el mecanismo de publicidad que fija la Ley 909 de 2004 en su Artículo 33.

Finalmente, se informa al aspirante que contra la presente decisión **no procede recurso alguno**, de conformidad con el numeral 2.7.2 del Anexo de los Acuerdos del Proceso de Selección.

Cordialmente,



María Victoria Delgado Ramos
Coordinadora General de Convocatoria
Directivos Docentes y Docentes

Proyectó: Salomón Garzón

Supervisó: Sebastián Ospina

Auditó: Camilo Sánchez

Aprobó: Henry Javela Murcia - Coordinador Jurídico del Proceso de Selección.